



สถานการณ์โรคไข้เลือดออก

ประจำสัปดาห์ที่ 12 ปี 2562

(ข้อมูล ณ วันที่ 2 เมษายน 2562)

	2562	2561	2560	2559	2558	2557
ป่วย (ราย)	13,677	5,868	7,501	14,156	7,659	5,179
ตาย (ราย)	15	9	10	11	4	3
อัตราป่วยต่อแสน	20.70	8.91	11.46	21.74	11.76	7.97
อัตราป่วยตาย(%)	0.11	0.15	0.13	0.08	0.05	0.06

สัปดาห์ที่ 12 มีรายงานผู้ป่วยเพิ่มขึ้นจากสัปดาห์ที่ผ่านมา 1,132 ราย
ณ ช่วงเวลาเดียวกัน ปี 2562 มีรายงานผู้ป่วยมากกว่าปี 2561 : 2.3 เท่า

แผนภูมิที่ 1 จำนวนผู้ป่วยโรคไข้เลือดออกสะสมจำแนกรายเดือน ปี 2562

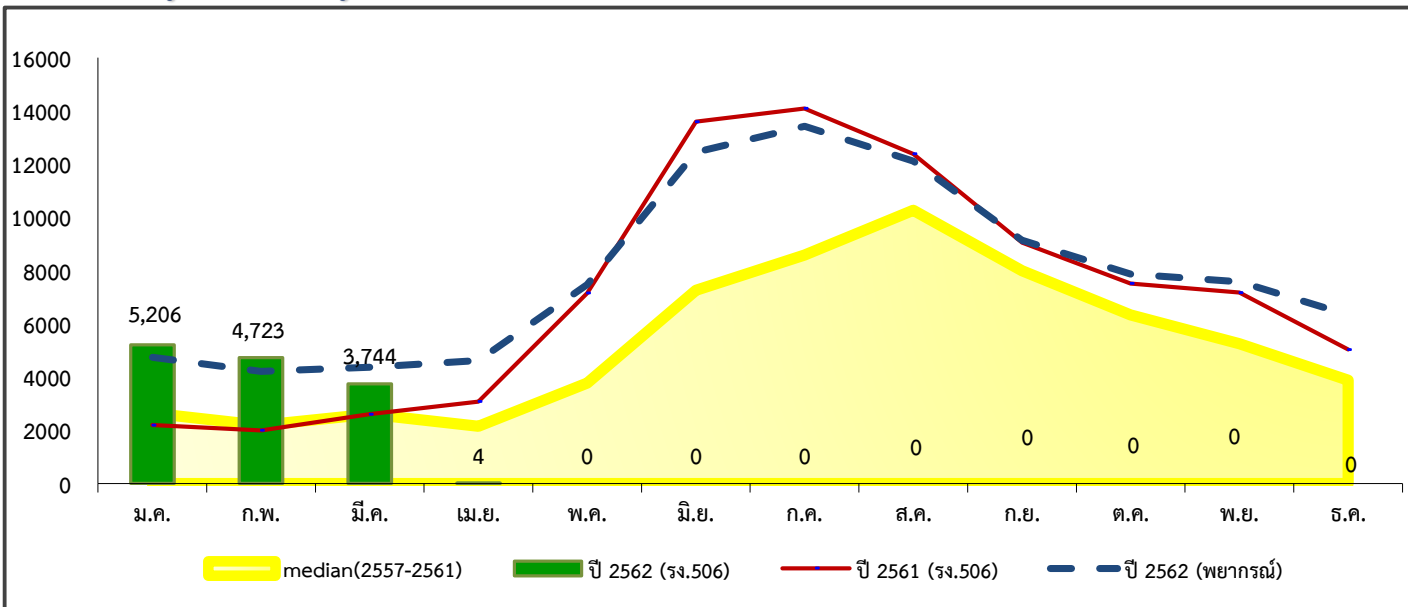

ที่มา : ระบบรายงานการเฝ้าระวังโรค 506 สำนักโรคติดต่อวิทยา กรมควบคุมโรค

สถานการณ์โรคไข้เลือดออก ประจำสัปดาห์ที่ 12 ปี 2562



สถานการณ์โรคไข้เลือดออกในปี พ.ศ. 2562 (ข้อมูลจากระบบรายงานการเฝ้าระวังโรค 506 สำนักระบาดวิทยา ณ วันที่ 2 เมษายน 2562) มีรายงานผู้ป่วยโรคไข้เลือดออก (Dengue fever : DF, Dengue haemorrhagic fever : DHF, Dengue shock syndrome : DSS) สะสมรวม 13,677 ราย เพิ่มขึ้นจากสัปดาห์ที่ผ่านมา 1,132 ราย อัตราป่วย 20.70 ต่อประชากรแสนคน มีการรายงานจำนวนผู้ป่วยไข้เลือดออกมากกว่าปี พ.ศ. 2561 ณ ช่วงเวลาเดียวกัน 2.3 เท่า ผู้ป่วยเสียชีวิต 15 ราย อัตราป่วยตาย ร้อยละ 0.11

การกระจายการเกิดโรคไข้เลือดออกรายภาค พบว่าภาคใต้ มีอัตราป่วยสูงสุด เท่ากับ 28.46 ต่อประชากรแสนคน รองลงมาได้แก่ ภาคกลาง (26.82) ภาคตะวันออกเฉียงเหนือ (16.18) และภาคเหนือ (11.87) ตามลำดับ (ตารางที่ 1)

ตารางที่ 1 การกระจายของผู้ป่วยและผู้เสียชีวิตด้วยโรคไข้เลือดออกจำแนกตามภาค

ภาค	จำนวนป่วย (ราย)	ผู้ป่วยตาย (ราย)	อัตราป่วย (ต่อประชากรแสนคน)	อัตราตาย (ต่อประชากรแสนคน)	อัตราป่วยตาย (ร้อยละ)
เหนือ	1,474	0	11.87	0.00	0.00
ตะวันออกเฉียงเหนือ	3,555	2	16.18	0.01	0.06
กลาง	5,981	11	26.82	0.05	0.18
ใต้	2,667	2	28.46	0.02	0.07

การกระจายการเกิดโรคไข้เลือดออกตามกลุ่มอายุ ส่วนใหญ่พบในกลุ่มอายุ 5-14 ปี มีอัตราป่วยสูงสุด คือ 69.77 ต่อประชากรแสนคน รองลงมาได้แก่ กลุ่มอายุ 15-34 ปี (26.75) และอายุ 0-4 ปี (24.73) ตามลำดับ (ตารางที่ 2)

ตารางที่ 2 การกระจายของผู้ป่วยและผู้เสียชีวิตด้วยโรคไข้เลือดออกจำแนกตามกลุ่มอายุ

กลุ่มอายุ	จำนวนป่วย (ราย)	อัตราป่วย (ต่อประชากรแสนคน)	ผู้ป่วยตาย (ราย)	อัตราป่วยตาย (ร้อยละ)
0 - 4 ปี	890	24.73	1	0.12
5 - 14 ปี	5,636	69.77	6	0.10
15 - 34 ปี	5,039	26.75	5	0.11
35 - 59 ปี	1,717	6.81	3	0.19
60 ปีขึ้นไป	395	3.83	0	0.00

สาเหตุการเสียชีวิต

ผู้เสียชีวิตมีภาวะช็อคตับวาย

ปัจจัยเสี่ยง

1. อยู่ในชุมชนที่มีผู้ป่วยโรคไข้เลือดออก และค่าดัชนีลูกน้ำยุงลาย (HI, CI) ในบ้านผู้เสียชีวิตมีค่าสูง > 10
2. ชื่อยาชุดรับประทานเอง
3. ไปรักษาที่คลินิกหลายแห่ง และได้รับยาฉีด NSAIDs และ Steroid
4. มีโรคประจำตัว คือ โรคความดันโลหิตสูง หัวใจขาดเลือด โรคอ้วน เบาหวาน ไทรอยด์ และโรคหอบหืด

ตารางที่ 3 อัตราป่วยสะสมของโรคไข้เลือดออก ตั้งแต่วันที่ 1 มกราคม – 2 เมษายน 2562 จำแนกตามเขตสุขภาพ โดยเรียงตามอัตราป่วยสูงสุด

ลำดับ	เขตสุขภาพ	จำนวนป่วย (ราย)	ผู้ป่วยตาย (ราย)	อัตราป่วย (ต่อประชากรแสนคน)	อัตราตาย (ต่อประชากรแสนคน)	อัตราป่วยตาย (ร้อยละ)
1	5	1,999	6	37.75	0.11	0.30
2	11	1,288	1	29.00	0.02	0.08
3	6	1,741	2	28.92	0.03	0.11
4	12	1,379	1	27.98	0.02	0.07
5	3	697	0	23.25	0.00	0.00
6	4	1,156	2	21.80	0.04	0.17
7	9	1,472	0	21.77	0.00	0.00
8	10	892	1	19.37	0.02	0.11
9	13	1,085	1	19.09	0.02	0.09
10	7	792	1	15.65	0.02	0.13
11	2	462	0	12.99	0.00	0.00
12	8	399	0	7.20	0.00	0.00
13	1	315	0	5.37	0.00	0.00

ตารางที่ 4 อัตราป่วยสะสมในช่วง 4 สัปดาห์ที่ผ่านมา ตั้งแต่ 24 กุมภาพันธ์ – 23 มีนาคม 2562 (สัปดาห์ที่ 8 – 11) พบจังหวัดที่มีอัตราป่วยสูงสุด 10 อันดับแรก ดังนี้

อันดับ	จังหวัด	จำนวนป่วย (ราย)	อัตราป่วย (ต่อประชากรแสนคน)
1	สมุทรสาคร	100	17.77
2	นครปฐม	137	15.08
3	อุทัยธานี	43	13.03
4	สิงห์บุรี	27	12.84
5	อุบลราชธานี	221	11.84
6	เพชรบุรี	57	11.84
7	ระยอง	83	11.76
8	ศรีสะเกษ	168	11.42
9	นครราชสีมา	292	11.08
10	ภูเก็ต	44	11.05

หมายเหตุ ข้อมูลในช่วงสัปดาห์ล่าสุดอาจมีความล่าช้าของการรายงาน จึงไม่นำข้อมูลมาใช้ในการวิเคราะห์

ตารางที่ 5 สถานการณ์โรคไข้เลือดออก ปี 2562 จำแนกตามรายจังหวัด รายเขตสุขภาพ (ข้อมูล ณ วันที่ 2 เมษายน 2562)

	ประชากร	จำนวนป่วย (ราย)	จำนวนตาย (ราย)	อัตราป่วย (ต่อประชากรแสนคน)	อัตราตาย (ต่อประชากรแสนคน)	อัตราป่วยตาย (ร้อยละ)
รวมทั้งประเทศ	66,060,027	13,677	15	20.70	0.02	0.11
ภาคเหนือ	12,418,712	1,474	0	11.87	0.00	0.00
เขตสุขภาพที่ 1	5,864,232	315	0	5.37	0.00	0.00
เชียงใหม่	1,741,301	86	0	4.94	0.00	0.00
ลำพูน	405,959	14	0	3.45	0.00	0.00
ลำปาง	747,699	40	0	5.35	0.00	0.00
แพร่	448,686	11	0	2.45	0.00	0.00
น่าน	479,877	19	0	3.96	0.00	0.00
พะเยา	478,144	10	0	2.09	0.00	0.00
เชียงราย	1,285,080	114	0	8.87	0.00	0.00
แม่ฮ่องสอน	277,486	21	0	7.57	0.00	0.00
เขตสุขภาพที่ 2	3,556,376	462	0	12.99	0.00	0.00
อุตรดิตถ์	457,645	33	0	7.21	0.00	0.00
ตาก	638,115	109	0	17.08	0.00	0.00
สุโขทัย	599,775	130	0	21.67	0.00	0.00
พิษณุโลก	865,564	88	0	10.17	0.00	0.00
เพชรบูรณ์	995,277	102	0	10.25	0.00	0.00
เขตสุขภาพที่ 3	2,998,104	697	0	23.25	0.00	0.00
ชัยนาท	330,077	66	0	20.00	0.00	0.00
นครสวรรค์	1,065,895	392	0	36.78	0.00	0.00
อุทัยธานี	330,121	85	0	25.75	0.00	0.00
กำแพงเพชร	729,337	84	0	11.52	0.00	0.00
พิจิตร	542,674	70	0	12.90	0.00	0.00
ภาคกลาง	22,303,509	5,981	11	26.82	0.05	0.18
เขตสุขภาพที่ 4	5,302,492	1,156	2	21.80	0.04	0.17
นนทบุรี	1,220,829	229	0	18.76	0.00	0.00
ปทุมธานี	1,120,246	193	0	17.23	0.00	0.00
อยุธยา	812,086	199	2	24.50	0.25	1.01
อ่างทอง	281,796	68	0	24.13	0.00	0.00
ลพบุรี	757,296	268	0	35.39	0.00	0.00
สิงห์บุรี	210,337	38	0	18.07	0.00	0.00
สระบุรี	641,052	108	0	16.85	0.00	0.00
นครนายก	258,850	53	0	20.48	0.00	0.00
เขตสุขภาพที่ 5	5,295,696	1,999	6	37.75	0.11	0.30
ราชบุรี	870,769	396	4	45.48	0.46	1.01
กาญจนบุรี	886,546	102	0	11.51	0.00	0.00
สุพรรณบุรี	850,285	186	1	21.88	0.12	0.54
นครปฐม	908,249	612	0	67.38	0.00	0.00
สมุทรสาคร	562,592	406	0	72.17	0.00	0.00
สมุทรสงคราม	193,985	38	0	19.59	0.00	0.00
เพชรบุรี	481,514	160	1	33.23	0.21	0.63
ประจวบคีรีขันธ์	541,756	99	0	18.27	0.00	0.00
เขตสุขภาพที่ 6	6,020,790	1,741	2	28.92	0.03	0.11
สมุทรปราการ	1,302,160	292	0	22.42	0.00	0.00
ชลบุรี	1,496,086	494	0	33.02	0.00	0.00
ระยอง	705,729	260	0	36.84	0.00	0.00
ฉะเชิงเทรา	533,463	96	0	18.00	0.00	0.00
ตราด	229,542	103	0	44.87	0.00	0.00
ฉะเชิงเทรา	707,145	242	2	34.22	0.28	0.83
ปราจีนบุรี	486,187	109	0	22.42	0.00	0.00
สระแก้ว	560,478	145	0	25.87	0.00	0.00
เขตสุขภาพที่ 13	5,684,531	1,085	1	19.09	0.02	0.09
กทม.	5,684,531	1,085	1	19.09	0.02	0.09

ตารางที่ 5 สถานการณ์โรคไข้เลือดออก ปี 2562 จำแนกตามรายจังหวัด รายเขตสุขภาพ (ข้อมูล ณ วันที่ 2 เมษายน 2562)

	ประชากร	จำนวนป่วย (ราย)	จำนวนตาย (ราย)	อัตราป่วย (ต่อประชากรแสนคน)	อัตราตาย (ต่อประชากรแสนคน)	อัตราป่วยตาย (ร้อยละ)
ภาคตะวันออกเฉียงเหนือ	21,967,435	3,555	2	16.18	0.01	0.06
เขตสุขภาพที่ 7	5,060,674	792	1	15.65	0.02	0.13
ขอนแก่น	1,803,831	384	1	21.29	0.06	0.26
มหาสารคาม	963,277	137	0	14.22	0.00	0.00
ร้อยเอ็ด	1,307,947	182	0	13.91	0.00	0.00
กาฬสินธุ์	985,619	89	0	9.03	0.00	0.00
เขตสุขภาพที่ 8	5,541,473	399	0	7.20	0.00	0.00
บึงกาฬ	422,328	50	0	11.84	0.00	0.00
หนองบัวลำภู	511,188	28	0	5.48	0.00	0.00
อุดรธานี	1,580,937	179	0	11.32	0.00	0.00
เลย	640,734	35	0	5.46	0.00	0.00
หนองคาย	521,125	33	0	6.33	0.00	0.00
สกลนคร	1,147,710	48	0	4.18	0.00	0.00
นครพนม	717,451	26	0	3.62	0.00	0.00
เขตสุขภาพที่ 9	6,760,383	1,472	0	21.77	0.00	0.00
นครราชสีมา	2,635,331	739	0	28.04	0.00	0.00
บุรีรัมย์	1,589,900	307	0	19.31	0.00	0.00
สุรินทร์	1,396,374	242	0	17.33	0.00	0.00
ชัยภูมิ	1,138,778	184	0	16.16	0.00	0.00
เขตสุขภาพที่ 10	4,604,905	892	1	19.37	0.02	0.11
ศรีสะเกษ	1,471,185	338	0	22.97	0.00	0.00
อุบลราชธานี	1,866,299	433	1	23.20	0.05	0.23
ยโสธร	539,679	59	0	10.93	0.00	0.00
อำนาจเจริญ	377,614	25	0	6.62	0.00	0.00
มุกดาหาร	350,128	37	0	10.57	0.00	0.00
ภาคใต้	9,370,371	2,667	2	28.46	0.02	0.07
เขตสุขภาพที่ 11	4,441,086	1,288	1	29.00	0.02	0.08
นครศรีธรรมราช	1,555,957	667	1	42.87	0.06	0.15
กระบี่	467,851	123	0	26.29	0.00	0.00
พังงา	266,535	78	0	29.26	0.00	0.00
ภูเก็ต	398,092	133	0	33.41	0.00	0.00
สุราษฎร์ธานี	1,054,247	124	0	11.76	0.00	0.00
ระนอง	189,777	33	0	17.39	0.00	0.00
ชุมพร	508,627	130	0	25.56	0.00	0.00
เขตสุขภาพที่ 12	4,929,285	1,379	1	27.98	0.02	0.07
สงขลา	1,420,834	443	0	31.18	0.00	0.00
สตูล	318,655	27	0	8.47	0.00	0.00
ตรัง	642,377	90	0	14.01	0.00	0.00
พัทลุง	524,291	126	0	24.03	0.00	0.00
ปัตตานี	705,379	241	0	34.17	0.00	0.00
ยะลา	524,788	187	0	35.63	0.00	0.00
นราธิวาส	792,961	265	1	33.42	0.13	0.38