



สถานการณ์โรคไข้เลือดออก

ประจำสัปดาห์ที่ 21 ปี 2562

(ข้อมูล ณ วันที่ 5 มิถุนายน 2562)

	2562	2561	2560	2559	2558	2557
ป่วย (ราย)	26,430	14,973	12,670	18,337	21,232	9,698
ตาย (ราย)	41	19	23	16	11	5
อัตราป่วยต่อแสน	40.01	22.74	19.37	28.03	32.60	14.93
อัตราป่วยตาย(%)	0.16	0.13	0.18	0.09	0.05	0.05

สัปดาห์ที่ 21 มีรายงานผู้ป่วยเพิ่มขึ้นจากสัปดาห์ที่ผ่านมา 2,808 ราย
ณ ช่วงเวลาเดียวกัน ปี 2562 มีรายงานผู้ป่วยมากกว่าปี 2561 : 1.8 เท่า

แผนภูมิที่ 1 จำนวนผู้ป่วยโรคไข้เลือดออกสะสมจำแนกรายเดือน ปี 2562

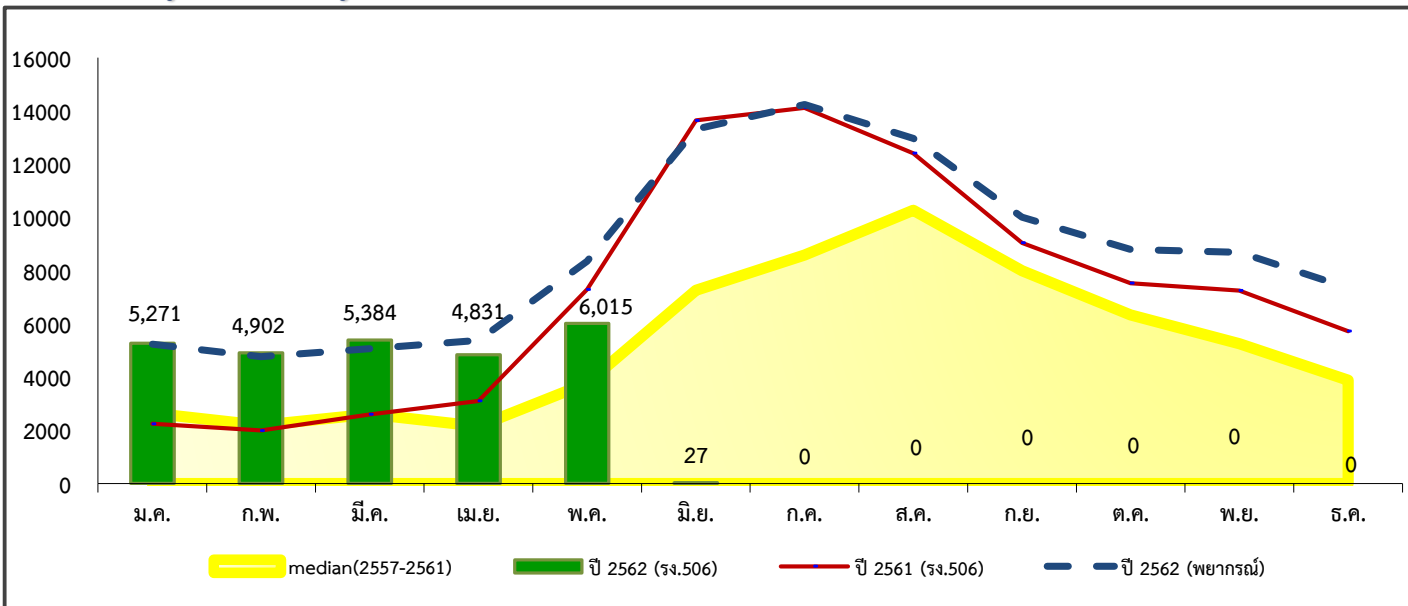

ที่มา : ระบบรายงานการเฝ้าระวังโรค 506 สำนักโรคติดต่อวิทยา กรมควบคุมโรค

สถานการณ์โรคไข้เลือดออก ประจำสัปดาห์ที่ 21 ปี 2562



สถานการณ์โรคไข้เลือดออกในปี พ.ศ. 2562 (ข้อมูลจากระบบรายงานการเฝ้าระวังโรค 506 สำนักระบาดวิทยา ณ วันที่ 5 มิถุนายน 2562) มีรายงานผู้ป่วยโรคไข้เลือดออก (Dengue fever : DF, Dengue haemorrhagic fever : DHF, Dengue shock syndrome : DSS) สะสมรวม 26,430 ราย เพิ่มขึ้นจากสัปดาห์ที่ผ่านมา 2,808 ราย อัตราป่วย 40.01 ต่อประชากรแสนคน มีการรายงานจำนวนผู้ป่วยไข้เลือดออกมากกว่าปี พ.ศ. 2561 ณ ช่วงเวลาเดียวกัน 1.8 เท่า ผู้ป่วยเสียชีวิต 41 ราย อัตราป่วยตาย ร้อยละ 0.16

การกระจายการเกิดโรคไข้เลือดออกรายภาค พบว่าภาคใต้ มีอัตราป่วยสูงสุด เท่ากับ 46.78 ต่อประชากรแสนคน รองลงมาได้แก่ ภาคกลาง (44.25) ภาคตะวันออกเฉียงเหนือ (42.30) และภาคเหนือ (23.23) ตามลำดับ (ตารางที่ 1)

ตารางที่ 1 การกระจายของผู้ป่วยและผู้เสียชีวิตด้วยโรคไข้เลือดออกจำแนกตามภาค

ภาค	จำนวนป่วย (ราย)	ผู้ป่วยตาย (ราย)	อัตราป่วย (ต่อประชากรแสนคน)	อัตราตาย (ต่อประชากรแสนคน)	อัตราป่วยตาย (ร้อยละ)
เหนือ	2,885	1	23.23	0.01	0.03
ตะวันออกเฉียงเหนือ	9,293	14	42.30	0.06	0.15
กลาง	9,869	19	44.25	0.09	0.19
ใต้	4,383	7	46.78	0.07	0.16

การกระจายการเกิดโรคไข้เลือดออกตามกลุ่มอายุ ส่วนใหญ่พบในกลุ่มอายุ 5-14 ปี มีอัตราป่วยสูงสุด คือ 134.84 ต่อประชากรแสนคน รองลงมาได้แก่ กลุ่มอายุ 15-34 ปี (52/09) และอายุ 0-4 ปี (50.38) ตามลำดับ (ตารางที่ 2)

ตารางที่ 2 การกระจายของผู้ป่วยและผู้เสียชีวิตด้วยโรคไข้เลือดออกจำแนกตามกลุ่มอายุ

กลุ่มอายุ	จำนวนป่วย (ราย)	อัตราป่วย (ต่อประชากรแสนคน)	ผู้ป่วยตาย (ราย)	อัตราป่วยตาย (ร้อยละ)
0 - 4 ปี	1,813	50.38	6	0.33
5 - 14 ปี	10,893	134.84	19	0.17
15 - 34 ปี	9,814	52.09	11	0.11
35 - 59 ปี	3,163	12.54	5	0.16
60 ปีขึ้นไป	748	7.25	0	0.00

ปัจจัยเสี่ยงของผู้ป่วยเสียชีวิต

1. อยู่ในชุมชนที่มีผู้ป่วยโรคไข้เลือดออก และค่าดัชนีลูกน้ำยุงลาย (HI, CI) ในบ้านผู้เสียชีวิตมีค่าสูงมากกว่าร้อยละ 10
2. ซึ้อยาชุดรับประทานเอง
3. ผู้เสียชีวิตได้รับการรักษาช้า โดยไปรักษาที่คลินิกหลายแห่ง และได้รับยาชนิด NSAIDs และ Steroid
4. มีโรคประจำตัว คือ โรคความดันโลหิตสูง หัวใจขาดเลือด โรคอ้วน เบาหวาน ไทรอยด์ และโรคหอบหืด

ตารางที่ 3 อัตราป่วยสะสมของโรคไข้เลือดออก ตั้งแต่วันที่ 1 มกราคม – 5 มิถุนายน 2562 จำแนกตามเขตสุขภาพ โดยเรียงตามอัตราป่วยสูงสุด

ลำดับ	เขตสุขภาพ	จำนวนป่วย (ราย)	ผู้ป่วยตาย (ราย)	อัตราป่วย (ต่อประชากรแสนคน)	อัตรามตาย (ต่อประชากรแสนคน)	อัตราป่วยตาย (ร้อยละ)
1	10	2,888	10	62.72	0.22	0.35
2	6	3,533	7	58.68	0.12	0.20
3	9	3,535	2	52.29	0.03	0.06
4	5	2,694	8	50.87	0.15	0.30
5	11	2,128	5	47.92	0.11	0.23
6	12	2,255	2	45.75	0.04	0.09
7	4	1,844	2	34.78	0.04	0.11
8	3	1,031	1	34.39	0.03	0.10
9	13	1,798	2	31.63	0.04	0.11
10	7	1,540	1	30.43	0.02	0.06
11	2	989	0	27.81	0.00	0.00
12	8	1,330	1	24.00	0.02	0.08
13	1	865	0	14.75	0.00	0.00

ตารางที่ 4 อัตราป่วยสะสมในช่วง 4 สัปดาห์ที่ผ่านมา ตั้งแต่ 28 เมษายน – 25 พฤษภาคม 2562 (สัปดาห์ที่ 17 – 20) พบจังหวัดที่มีอัตราป่วยสูงสุด 10 อันดับแรก ดังนี้

อันดับ	เขตสุขภาพ	จังหวัด	จำนวนป่วย (ราย)	อัตราป่วย (ต่อประชากรแสนคน)
1	6	ตราด	226	98.46
2	10	อุบลราชธานี	679	36.38
3	6	จันทบุรี	141	26.43
4	6	สระแก้ว	134	23.91
5	10	มุกดาหาร	82	23.42
6	9	นครราชสีมา	571	21.67
7	12	ยะลา	90	17.15
8	8	เลย	105	16.39
9	10	อำนาจเจริญ	61	16.15
10	6	ระยอง	107	15.16

หมายเหตุ ข้อมูลในช่วงสัปดาห์ล่าสุดอาจมีความล่าช้าของการรายงาน จึงไม่นำข้อมูลมาใช้ในการวิเคราะห์

ตารางที่ 5 สถานการณ์โรคไข้เลือดออก ปี 2562 จำแนกตามรายจังหวัด รายเขตสุขภาพ (ข้อมูล ณ วันที่ 5 มิถุนายน 2562)

พื้นที่	ประชากร	ข้อมูลสะสม 1 มกราคม - 5 มิถุนายน 2562					ข้อมูล 4 สัปดาห์ล่าสุด (28 เมษายน - 25 พฤษภาคม 2562)	
		จำนวนป่วย (ราย)	จำนวนตาย (ราย)	อัตราป่วย (ต่อประชากรแสนคน)	อัตราตาย (ต่อประชากรแสนคน)	อัตราป่วยตาย (ร้อยละ)	จำนวนป่วย (ราย)	จำนวนตาย (ราย)
รวมทั้งประเทศ	66,060,027	26,430	41	40.01	0.06	0.16	5,784	13
ภาคเหนือ	12,418,712	2,885	1	23.23	0.01	0.03	715	0
เขตสุขภาพที่ 1	5,864,232	865	0	14.75	0.00	0.00	317	0
เชียงใหม่	1,741,301	240	0	13.78	0.00	0.00	95	0
ลำพูน	405,959	17	0	4.19	0.00	0.00	1	0
ลำปาง	747,699	105	0	14.04	0.00	0.00	36	0
แพร่	448,686	42	0	9.36	0.00	0.00	19	0
น่าน	479,877	72	0	15.00	0.00	0.00	30	0
พะเยา	478,144	40	0	8.37	0.00	0.00	8	0
เชียงราย	1,285,080	313	0	24.36	0.00	0.00	122	0
แม่ฮ่องสอน	277,486	36	0	12.97	0.00	0.00	6	0
เขตสุขภาพที่ 2	3,556,376	989	0	27.81	0.00	0.00	270	0
อุดรธานี	457,645	78	0	17.04	0.00	0.00	19	0
ตาก	638,115	226	0	35.42	0.00	0.00	77	0
สุโขทัย	599,775	223	0	37.18	0.00	0.00	30	0
พิษณุโลก	865,564	138	0	15.94	0.00	0.00	27	0
เพชรบูรณ์	995,277	324	0	32.55	0.00	0.00	117	0
เขตสุขภาพที่ 3	2,998,104	1,031	1	34.39	0.03	0.10	128	0
ชัยนาท	330,077	90	0	27.27	0.00	0.00	9	0
นครสวรรค์	1,065,895	504	0	47.28	0.00	0.00	42	0
อุทัยธานี	330,121	165	0	49.98	0.00	0.00	32	0
กำแพงเพชร	729,337	176	1	24.13	0.14	0.57	37	0
พิจิตร	542,674	96	0	17.69	0.00	0.00	8	0
ภาคกลาง	22,303,509	9,869	19	44.25	0.09	0.19	1,480	3
เขตสุขภาพที่ 4	5,302,492	1,844	2	34.78	0.04	0.11	163	0
นนทบุรี	1,220,829	306	0	25.06	0.00	0.00	32	0
ปทุมธานี	1,120,246	238	0	21.25	0.00	0.00	19	0
อยุธยา	812,086	262	2	32.26	0.25	0.76	16	0
อ่างทอง	281,796	99	0	35.13	0.00	0.00	14	0
ลพบุรี	757,296	589	0	77.78	0.00	0.00	36	0
สิงห์บุรี	210,337	53	0	25.20	0.00	0.00	4	0
สระบุรี	641,052	179	0	27.92	0.00	0.00	24	0
นครนายก	258,850	118	0	45.59	0.00	0.00	18	0
เขตสุขภาพที่ 5	5,295,696	2,694	8	50.87	0.15	0.30	191	1
ราชบุรี	870,769	572	4	65.69	0.46	0.70	18	0
กาญจนบุรี	886,546	139	0	15.68	0.00	0.00	15	0
สุพรรณบุรี	850,285	231	1	27.17	0.12	0.43	16	0
นครปฐม	908,249	723	0	79.60	0.00	0.00	34	0
สมุทรสาคร	562,592	516	1	91.72	0.18	0.19	21	0
สมุทรสงคราม	193,985	45	0	23.20	0.00	0.00	5	0
เพชรบุรี	481,514	275	1	57.11	0.21	0.36	37	0
ประจวบคีรีขันธ์	541,756	193	1	35.62	0.18	0.52	45	1
เขตสุขภาพที่ 6	6,020,790	3,533	7	58.68	0.12	0.20	927	2
สมุทรปราการ	1,302,160	357	1	27.42	0.08	0.28	33	1
ชลบุรี	1,496,086	903	3	60.36	0.20	0.33	169	0
ระยอง	705,729	460	0	65.18	0.00	0.00	107	0
ฉะเชิงเทรา	533,463	353	0	66.17	0.00	0.00	141	0
ตราด	229,542	478	0	208.24	0.00	0.00	226	0
ฉะเชิงเทรา	707,145	444	2	62.79	0.28	0.45	106	0
ปราจีนบุรี	486,187	151	0	31.06	0.00	0.00	11	0
สระแก้ว	560,478	387	1	69.05	0.18	0.26	134	1

ตารางที่ 5 สถานการณ์โรคไข้เลือดออก ปี 2562 จำแนกตามรายจังหวัด รายเขตสุขภาพ (ข้อมูล ณ วันที่ 5 มิถุนายน 2562)

พื้นที่	ประชากร	ข้อมูลสะสม 1 มกราคม - 5 มิถุนายน 2562					ข้อมูล 4 สัปดาห์ล่าสุด (28 เมษายน - 25 พฤษภาคม 2562)	
		จำนวนป่วย (ราย)	จำนวนตาย (ราย)	อัตราป่วย (ต่อประชากรแสนคน)	อัตราตาย (ต่อประชากรแสนคน)	อัตราป่วยตาย (ร้อยละ)	จำนวนป่วย (ราย)	จำนวนตาย (ราย)
เขตสุขภาพที่ 13	5,684,531	1,798	2	31.63	0.04	0.11	199	0
กทม.	5,684,531	1,798	2	31.63	0.04	0.11	199	0
ภาคตะวันออกเฉียงเหนือ	21,967,435	9,293	14	42.30	0.06	0.15	2,794	9
เขตสุขภาพที่ 7	5,060,674	1,540	1	30.43	0.02	0.06	351	0
ขอนแก่น	1,803,831	638	1	35.37	0.06	0.16	116	0
มหาสารคาม	963,277	213	0	22.11	0.00	0.00	15	0
ร้อยเอ็ด	1,307,947	482	0	36.85	0.00	0.00	157	0
กาฬสินธุ์	985,619	207	0	21.00	0.00	0.00	63	0
เขตสุขภาพที่ 8	5,541,473	1,330	1	24.00	0.02	0.08	471	1
บึงกาฬ	422,328	159	0	37.65	0.00	0.00	62	0
หนองบัวลำภู	511,188	80	0	15.65	0.00	0.00	36	0
อุดรธานี	1,580,937	395	0	24.99	0.00	0.00	101	0
เลย	640,734	213	0	33.24	0.00	0.00	105	0
หนองคาย	521,125	157	0	30.13	0.00	0.00	48	0
สกลนคร	1,147,710	177	0	15.42	0.00	0.00	61	0
นครพนม	717,451	149	1	20.77	0.14	0.67	58	1
เขตสุขภาพที่ 9	6,760,383	3,535	2	52.29	0.03	0.06	940	1
นครราชสีมา	2,635,331	1,772	1	67.24	0.04	0.06	571	1
บุรีรัมย์	1,589,900	668	0	42.02	0.00	0.00	117	0
สุรินทร์	1,396,374	534	1	38.24	0.07	0.19	103	0
ชัยภูมิ	1,138,778	561	0	49.26	0.00	0.00	149	0
เขตสุขภาพที่ 10	4,604,905	2,888	10	62.72	0.22	0.35	1032	7
ศรีสะเกษ	1,471,185	697	2	47.38	0.14	0.29	166	0
อุบลราชธานี	1,866,299	1,701	8	91.14	0.43	0.47	679	7
ยโสธร	539,679	179	0	33.17	0.00	0.00	44	0
อำนาจเจริญ	377,614	119	0	31.51	0.00	0.00	61	0
มุกดาหาร	350,128	192	0	54.84	0.00	0.00	82	0
ภาคใต้	9,370,371	4,383	7	46.78	0.07	0.16	795	1
เขตสุขภาพที่ 11	4,441,086	2,128	5	47.92	0.11	0.23	313	1
นครศรีธรรมราช	1,555,957	1,116	3	71.72	0.19	0.27	134	1
กระบี่	467,851	246	1	52.58	0.21	0.41	58	0
พังงา	266,535	136	0	51.03	0.00	0.00	23	0
ภูเก็ต	398,092	183	0	45.97	0.00	0.00	27	0
สุราษฎร์ธานี	1,054,247	165	0	15.65	0.00	0.00	12	0
ระนอง	189,777	68	1	35.83	0.53	1.47	21	0
ชุมพร	508,627	214	0	42.07	0.00	0.00	38	0
เขตสุขภาพที่ 12	4,929,285	2,255	2	45.75	0.04	0.09	482	0
สงขลา	1,420,834	686	0	48.28	0.00	0.00	140	0
สตูล	318,655	56	0	17.57	0.00	0.00	23	0
ตรัง	642,377	146	0	22.73	0.00	0.00	33	0
พัทลุง	524,291	222	1	42.34	0.19	0.45	63	0
ปัตตานี	705,379	352	0	49.90	0.00	0.00	60	0
ยะลา	524,788	357	0	68.03	0.00	0.00	90	0
นราธิวาส	792,961	436	1	54.98	0.13	0.23	73	0

หมายเหตุ ข้อมูลในช่วงสัปดาห์ล่าสุดอาจมีความล่าช้าของการรายงาน จึงไม่นำข้อมูลมาใช้ในการวิเคราะห์