

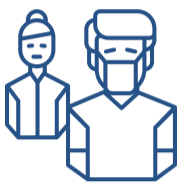

គន្លឹះសម្រាប់ពលករទេសន្តរប្រវេសន៍ ដែលការងាររបស់ ពួកគេរងផលប៉ះពាល់ពីការរាតត្បាតជាសកលនៃ ជំងឺកូវីដ១៩

តើអ្នកបារម្ភអំពីជំងឺកូវីដ១៩ មែនទេ?

គន្លឹះ
សាមញ្ញៗ
ដើម្បីកាត់
បន្ថយ
ហានិភ័យ
នៃការឆ្លង



ជៀសវាងប៉ះពាល់អ្នកដែលមានរោគសញ្ញាទាំងនេះ៖ ក្អក ហៀរសំបោរ ឈឺបំពង់ក ដង្ហក់ ឬ គ្រុនក្តៅលើស ៣៧,៥ អង្សាសេ ។



ជៀសវាងប៉ះពាល់ភ្នែក ច្រមុះ និងមាត់របស់អ្នក។



លាងសម្អាតដៃរបស់អ្នកឱ្យបានញឹកញាប់ ជាមួយសាប៊ូរយៈពេល២០វិនាទី ឬសំអាតដៃរបស់អ្នក ជាមួយ ទឹកអាល់កុលលាងដៃ ដែលមានបរិមាណជាតិអាល់កុលយ៉ាងហោចណាស់ ៧០%។



ប្រសិនបើអ្នក ឬ នរណាម្នាក់ដែលនៅជុំវិញអ្នកកំពុងមានរោគសញ្ញាជំងឺមួយឬច្រើនដូចមាន រៀបរាប់ខាងលើ សូមពាក់ម៉ាស់។ សូមព្យាយាមកុំចាកចេញពីផ្ទះនិងសូមស្វែងរកជំនួយ ពីអ្នកជំនាញផ្នែកសុខភាព។

សូមផ្តល់ព័ត៌មានទៅអ្នកដទៃ ដើម្បីឱ្យពួកគេអាចទទួលបានព័ត៌មានអំពីស្ថានភាព និង សូមកុំផ្សព្វផ្សាយព័ត៌មានក្លែងក្លាយ។ សម្រាប់បច្ចុប្បន្នភាព ផ្លូវការអំពីជំងឺកូវីដ១៩ អ្នកអាចចូលមើលគេហទំព័រក្រសួងសុខាភិបាលថៃតាមរយៈ: <https://ddc.moph.go.th> ជាភាសាថៃ និង ភាសាអង់គ្លេស គេហទំព័រក្រសួងសុខាភិបាលភូមា តាមរយៈ: www.mohs.gov.mm ក្រសួងសុខាភិបាលកម្ពុជា តាមរយៈ: www.cdcmoh.gov.kh ក្រសួង សុខាភិបាលឡាវ តាមរយៈ: www.covid19.gov.la ។

តើអ្នកកំពុងពិចារណាត្រឡប់ទៅផ្ទះវិញដែរឬទេ?

តើអ្នកដឹង
ទេថាការ
ធ្វើ ដំណើរ
នៅពេល
នេះ មាន
ហានិភ័យ
ច្រើន?



ជាធម្មតា ការធ្វើដំណើរឆ្លងដែន ត្រូវឆ្លងកាត់កន្លែងដែលមានមនុស្សអ្នកអរ និង អាចនាំឱ្យមានការចម្លងជំងឺកូវីដ១៩ តាមរយៈការក្អក កណ្តាស់ និង ការប៉ះពាល់ លើ វត្ថុនានា ដែលមានមេរោគ។



ប្រសិនបើមាននរណាម្នាក់មានជំងឺ ជំងឺកូវីដ១៩ អាចចម្លងទៅទីកន្លែងសាធារណៈ រួមទាំងកន្លែងការងារ របស់អ្នកផងដែរ។



ដោយសារជំងឺកូវីដ១៩ គេអាចបិទចំណុចត្រួតពិនិត្យអន្តោប្រវេសន៍ ដែលអាចនាំឱ្យប៉ះពាល់ដល់ការចូលមកវិញ និង ការងាររបស់អ្នកនៅក្នុងប្រទេសថៃ។

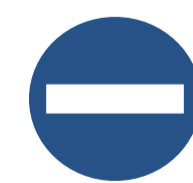

ជើងហោះហើរ និង ការឆ្លងកាត់ព្រំដែនមួយចំនួន អាចបិទក្រោមការជូនដំណឹងភ្លាមៗ ឬ បន្តបិទរយៈពេលវែង។ ប្រតិបត្តិការ និង វិធានការត្រួតពិនិត្យព្រំដែន អាចមានភាពខុសគ្នានៅតាម ទីតាំងផ្សេងៗគ្នា។ សម្រាប់ការណែនាំ និង ការផ្តល់ព័ត៌មានដែលមានបច្ចុប្បន្នភាព សូមទាក់ទងស្ថានទូត ឬ ស្ថានកុងស៊ុលរបស់អ្នក។



សម្រាប់ពលករទេសន្តរប្រវេសន៍ដែលចូលមកប្រទេសថៃវិញក្រោយពេលចាកចេញ មានការកំណត់តម្លៃជាផ្លូវការ ចំនួន ១.០០០បាត សម្រាប់ការចូលមកវិញក្នុងមួយលើក និង ៣.៨០០បាត សម្រាប់ការអនុញ្ញាតឱ្យចូលមកវិញ ច្រើនលើក។



នៅខណៈពេលដែលមិនទាន់មានភាពប្រាកដប្រជាបែបនេះ គេណែនាំឱ្យធ្វើដំណើរចំពោះតែករណីចាំបាច់ប៉ុណ្ណោះ និង ពិចារណាឡើង វិញទៅលើផែនការធ្វើដំណើរកំសាន្តរបស់អ្នក រហូតដល់ស្ថានភាពមានភាពប្រសើរឡើង ដើម្បីការពារខ្លួនអ្នក និង មនុស្សជុំវិញខ្លួនអ្នក។ ប្រសិនបើអ្នកត្រូវធ្វើដំណើរត្រឡប់ទៅផ្ទះវិញដោយសារមូលហេតុណាមួយ សូមទាក់ទងស្ថានទូត ឬ ស្ថានកុងស៊ុលរបស់អ្នក សម្រាប់ ព័ត៌មាន និង ជំនួយផ្សេងៗ។

តើអ្នកជាពលករទេសន្តរប្រវេសន៍ដែលការងាររបស់អ្នករងផលប៉ះពាល់ ពីការ រាតត្បាតជាសកលនៃជំងឺកូវីដ១៩មែនទេ?



តើអ្នកមានការការពារ តាមរយៈ បេឡារបបសន្តិសុខសង្គម ដែរឬ ទេ?

និយោជិតដែលបានផ្តល់វិភាគទានដល់បេឡារបបសន្តិសុខសង្គម លើសពី៦ខែ ក្នុងរយៈពេល ១៥ខែចុងក្រោយ និង ដែលបានបាត់បង់ការងារ រួមទាំងការបាត់បង់ការងារ ដោយសារប្រធានស័ក្តិ ដូចជា ការរាតត្បាតជាសកលនៃ ជំងឺកូវីដ១៩ មានសិទ្ធិទទួលបានផែនការសំណងផ្សេងៗគ្នា (បច្ចុប្បន្នគិតត្រឹម ថ្ងៃ១៧ មេសា ២០២០)។ ផែនការ សំណងលម្អិតមានសង្ខេបខាងក្រោម៖

- និយោជិត (រួមទាំងពលករទេសន្តរប្រវេសន៍) នៃធុរកិច្ចដែល ត្រូវធ្វើចត្តាឡីស័កដោយសារការរាតត្បាតជំងឺជាសកល ឬ ដោយសារប្រធានស័ក្តិ មានសិទ្ធិទទួលបានបៀវត្សរ៍ មូលដ្ឋានចំនួន ៦២% រហូតដល់ចំនួនទឹកប្រាក់ដែល មិនលើស ៩.៣០០បាត ក្នុងមួយខែ សម្រាប់រយៈ ពេល៩០ថ្ងៃ។
- និយោជិត (រួមទាំងពលករទេសន្តរប្រវេសន៍) នៃធុរកិច្ចដែល រាជរដ្ឋាភិបាលថែទាំបានផ្អាកដំណើរការ ដូចជាវង្សសាល និង ក្តីបកស្រាន្តមានសិទ្ធិ ទទួលបាន បៀវត្សរ៍មូលដ្ឋានចំនួន ៦២% រហូតដល់ចំនួនទឹក ប្រាក់ដែលមិនលើស ៩.៣០០បាត ក្នុងមួយខែ សម្រាប់រយៈពេល៩០ថ្ងៃ។
- និយោជិត (រួមទាំងពលករទេសន្តរប្រវេសន៍) ដែលត្រូវបាន បញ្ឈប់ពីការងារ មានសិទ្ធិទទួលបាន បៀវត្សរ៍មូលដ្ឋានចំនួន ៧០% រហូតដល់ចំនួនទឹក ប្រាក់ដែលមិនលើស ១០.៥០០បាត ក្នុងមួយខែ សម្រាប់រយៈពេល២០០ថ្ងៃ។
- និយោជិត (រួមទាំងពលករទេសន្តរប្រវេសន៍) ដែលបាន លាឈប់ពីការងារ មានសិទ្ធិទទួលបាន បៀវត្សរ៍មូលដ្ឋានចំនួន ៤៥% រហូតដល់ចំនួនទឹក ប្រាក់ដែលមិនលើស ៦.៧៥០បាត ក្នុងមួយខែ សម្រាប់រយៈពេល៩០ថ្ងៃ។
- ពលករ និង និយោជិត គប្បីចុះឈ្មោះតាមរយៈ <https://www.sso.go.th>



តើអ្នកមានបញ្ហាផ្លូវច្បាប់ដែល អ្នក មិនអាចដោះស្រាយដោយ សន្តិវិធីជាមួយនយោជករបស់ អ្នក ដែរឬទេ?

អ្នកអាចដាក់ពាក្យបណ្តឹងតាមរយៈអធិការការងារ ឬ តុលាការ ការងារ នៅក្នុងតំបន់ដែលអ្នកធ្វើការ ឬតំបន់ដែល នយោជករបស់អ្នករស់នៅ ប្រសិនបើតុលាការអនុញ្ញាត។

សូមទូរស័ព្ទទៅបណ្តាញទូរស័ព្ទទាន់ហេតុការណ៍របស់ ក្រសួងការងារ តាមរយៈលេខ ១៥០៦ និង បន្ទាប់មក ចុចលេខ២ ដើម្បីស្វែងរកជំនួយជាភាសាខ្មែរ ឡាវ និង ភូមា។

អ្នកអាចស្នើសុំឱ្យរដ្ឋាភិបាលឬសមាគមកម្មករនិយោជិត បញ្ជូនសំណុំរឿងទៅតុលាការជំនួសអ្នក ដោយមិនចាំបាច់ ត្រូវបង់ប្រាក់ប្រដាប់ក្តី។



តើអ្នកធ្វើការងារពេញម៉ោង ដែរឬទេ?

ប្រសិនបើអ្នកធ្វើការពេញម៉ោង អ្នកមានសិទ្ធិទទួលបានប្រាក់បំណាច់ ការងារ នៅពេលដែលនយោជករបស់អ្នកបញ្ឈប់កិច្ចសន្យា ក្រោយពេល ដែលអ្នកបានបម្រើការងារយ៉ាងតិច ១២០ថ្ងៃ ជាបន្តបន្ទាប់ ជាមួយ និយោជកដដែល ដោយការទូទាត់ប្រាក់បំណាច់នេះមានលក្ខណៈ ដូចខាងក្រោម៖

- ១២០ថ្ងៃ ប៉ុន្តែតិចជាង១ឆ្នាំ៖ បៀវត្សរ៍ធម្មតា ស្មើនឹង៣០ថ្ងៃនៃថ្ងៃធ្វើការ
- ១-៣ឆ្នាំ៖ បៀវត្សរ៍ធម្មតា ស្មើនឹង៩០ថ្ងៃនៃថ្ងៃធ្វើការ
- ៣-៦ឆ្នាំ៖ បៀវត្សរ៍ធម្មតា ស្មើនឹង១៨០ថ្ងៃនៃថ្ងៃធ្វើការ
- ៦-១០ឆ្នាំ៖ បៀវត្សរ៍ធម្មតា ស្មើនឹង២៤០ថ្ងៃនៃថ្ងៃធ្វើការ
- ១០-២០ឆ្នាំ៖ បៀវត្សរ៍ធម្មតា ស្មើនឹង៣០០ថ្ងៃនៃថ្ងៃធ្វើការ
- លើសពី២០ឆ្នាំ៖ បៀវត្សរ៍ធម្មតា ស្មើនឹង៤០០ថ្ងៃនៃថ្ងៃធ្វើការ

ប្រសិនបើអ្នកមិនប្រាកដ ថាតើអ្នកមានសិទ្ធិទទួលបានប្រាក់ បំណាច់ឬយ៉ាងណា អ្នកអាចទាក់ទងនាយកដ្ឋានកិច្ចការពារ និង សុខុមាលភាពការងារ តាមរយៈបណ្តាញទូរស័ព្ទទាន់ហេតុការណ៍លេខ ១៥០៦ របស់ក្រសួងការងារ។

ប្រសិនបើអ្នកមានបំណងចង់និយាយជាមួយការិយាល័យស្នើសុំសុំស្នើសុំ ឡាវ ឬ ភូមា សូមចុចលេខ២ នៅពេលដែលអ្នកចូលដល់មនុស្ស។



តើអ្នកជាពលករទេសន្តរប្រវេសន៍ដែល មានកាត ពណ៌ផ្កាយក្រហម ឬ ត្រូវបានជ្រើសរើស តាម រយៈអនុស្ស រណៈនៃការយោគយល់ រវាង ប្រទេសថៃ និង ប្រទេសកំណើតរបស់អ្នក ដែរឬទេ?

ប្រសិនបើអ្នកជាពលករដែលត្រូវបានជ្រើសរើសតាមរយៈអនុស្សរណៈនៃ ការយោគយល់ ពីប្រទេសកម្ពុជា ឡាវ ភូមា ឬ វៀតណាម និង ប្រសិនបើ និយោជករបស់អ្នកក្ស័យធុន ឬ ត្រូវកាត់បន្ថយទំហំធុរកិច្ច ដោយសារការ រាតត្បាតជាសកលនៃជំងឺកូវីដ១៩ អ្នកត្រូវបានអនុញ្ញាត ឱ្យប្តូរនយោជក។ អ្នកក៏មានសិទ្ធិពន្យារការស្នាក់នៅ និង លិខិត អនុញ្ញាតការងាររបស់អ្នកផងដែរ (សូមមើលសេចក្តីលម្អិតខាងក្រោម)



តើអ្នកត្រូវការប្តូរនិយោជក ដែរឬទេ?

- សុំការជូនដំណឹងជាផ្លូវការពីនិយោជករបស់អ្នក ដែលថ្លែងថា ពួកគេបានបញ្ឈប់កិច្ចសន្យាការងាររបស់អ្នក។
- និយោជកថ្មីរបស់អ្នកនឹងប្រើប្រាស់ឯកសារនេះ ដើម្បីចុះឈ្មោះ អ្នកជាមួយការិយាល័យនៃនាយកដ្ឋានមុខរបរនិងការងារ។
- សូមបង្ហាញលិខិតឆ្លងដែន និង លិខិតអនុញ្ញាតការងារ បច្ចុប្បន្នរបស់អ្នក ដើម្បីចុះឈ្មោះជាមួយ និយោជកថ្មី។



គន្លឹះ៖ សូមចងចាំថា អ្នកគួរមានឯកសារអត្តសញ្ញាណផ្ទាល់ខ្លួន ទាំងអស់នេះ ជាប់ខ្លួនគ្រប់ពេល។

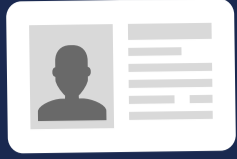

តើអ្នកបានអំពីការផុតសុពលភាពនៃលិខិតអនុញ្ញាត សម្រាប់ការស្នាក់នៅ និងធ្វើការងាររបស់អ្នក មែនទេ?

ដោយសារតែការរាតត្បាតជាសកលនៃជំងឺកូវីដ១៩ រាជរដ្ឋាភិបាលថៃ បានផ្តល់ការលើកលែងសម្រាប់ពលករទេសន្តរប្រវេសន៍ចំនួន៤ក្រុម (ក្រោមស្ថានភាពជាក់លាក់) ឱ្យបន្តធ្វើការងារ និង រស់នៅក្នុងប្រទេសថៃជាមួយអ្នកក្នុងបន្ទប់សំបុត្រដែលបានចុះឈ្មោះកន្លងមក រហូតដល់ថ្ងៃទី៣១ ខែមីនា ឆ្នាំ២០២២។ ប្រសិនបើអ្នកស្ថិតនៅក្នុងក្រុមណាមួយក្នុងចំណោមក្រុមទាំង៤នេះ អ្នកត្រូវចុះឈ្មោះដើម្បីពន្យារលិខិតអនុញ្ញាតឱ្យធ្វើការងាររបស់អ្នក ឱ្យបានមុនថ្ងៃទី៣១ ខែតុលា ឆ្នាំ២០២០។ ក្រុមទី៥ ពេលគឺអ្នកក្នុងបន្ទប់សំបុត្រទេសន្តរប្រវេសន៍ ក៏អាចមានសិទ្ធិចុះឈ្មោះដើម្បីទទួលបានលិខិតអនុញ្ញាតឱ្យស្នាក់នៅ និង ធ្វើការងារផងដែរ។

ប្រសិនបើអ្នកបានចុះឈ្មោះរួចហើយ និយោជករបស់អ្នកនឹងមានបញ្ជីឈ្មោះមួយដែលចេញដោយនាយកដ្ឋានមុខរបរនិងការងារ។ អ្នកអាចបង្ហាញបញ្ជីឈ្មោះនេះទៅអាជ្ញាធរ រួមជាមួយនឹងលិខិតឆ្លងដែន និងលិខិតអនុញ្ញាតឱ្យធ្វើការងាររបស់អ្នក ដើម្បីធ្វើការងារនៅក្នុងប្រទេសថៃ ជាមួយនិយោជកដដែល រហូតដល់ដំណាច់ ខែមីនា ឆ្នាំ២០២២។ បើទោះជាដូច្នោះក៏ អ្នកត្រូវបំពេញដំណើរការពន្យារលិខិតអនុញ្ញាតឱ្យធ្វើការងាររបស់អ្នកឱ្យបានរួចរាល់ត្រឹម **ថ្ងៃទី ៣០ ខែវិច្ឆិកា ឆ្នាំ២០២០** ហើយទិដ្ឋាការរបស់អ្នកត្រូវពន្យាររៀងរាល់ឆ្នាំ។ សូមពិនិត្យព័ត៌មានលម្អិតអំពីលក្ខខណ្ឌ និង ដំណើរការពន្យារខាងក្រោម៖

- ក្រុមពលករទេសន្តរប្រវេសន៍ និង អ្នកក្នុងបន្ទប់សំបុត្រ ដែលមានលក្ខខណ្ឌសមស្រប ក្នុងការចុះឈ្មោះដើម្បីទទួលបានលិខិតអនុញ្ញាតឱ្យស្នាក់នៅ និង ធ្វើការងារ៖**
- ក្រុម១៖ ពលករមានលក្ខខណ្ឌសមស្រប ដែលបានបំពេញការងាររយៈពេល៤ឆ្នាំ៖ អ្នកអាចធ្វើលិខិតអនុញ្ញាតឱ្យធ្វើការងាររបស់អ្នកជាថ្មីឡើងវិញ សម្រាប់រយៈពេលអតិបរមាចំនួន២ឆ្នាំ។ ទិដ្ឋាការប្រភេទ Non-LA របស់អ្នកក៏អាចពន្យារពេលបាន១ឆ្នាំទៀតផងដែរ ជាមួយនឹងការអនុញ្ញាតឱ្យពន្យារបន្តបាន ដរាបណាលិខិតអនុញ្ញាតឱ្យធ្វើការងារ និង លិខិតឆ្លងដែនរបស់អ្នកនៅតែមានសុពលភាព។
 - ក្រុម២៖ ពលករមានលក្ខខណ្ឌសមស្រប ដែលបានប្តូរ ឬ កំពុងប្តូរនិយោជក៖ ប្រសិនបើលិខិតអនុញ្ញាតឱ្យធ្វើការងារ និង ស្នាក់នៅរបស់អ្នក លែងមានសុពលភាពដោយសារមានការផ្លាស់ប្តូរនិយោជក អ្នកអាចធ្វើលិខិតអនុញ្ញាតឱ្យធ្វើការងារ និង ស្នាក់នៅរបស់អ្នកជាថ្មីបាន តាមរយៈដំណើរការដូចគ្នាទៅនឹងក្រុម១ដែរ ដោយមានកិច្ចការទ្រព្យនិយោជកថ្មី។
 - ក្រុម៣៖ ពលករមានលក្ខខណ្ឌសមស្រប ដែលមានប័ណ្ណពណ៌ផ្កាឈូក៖ ប្រសិនបើអ្នកបានបំពេញដំណើរការផ្ទៀងផ្ទាត់សញ្ញាតិចរាល់ ប៉ុន្តែ មិនទាន់បានចុះឈ្មោះនៅក្នុងបញ្ជីឈ្មោះមុនកាលបរិច្ឆេទកំណត់ថ្ងៃទី៣១ ខែមីនា ឆ្នាំ២០២០ អ្នកអាចបន្តបំពេញដំណើរការ ដើម្បីពន្យារលិខិតអនុញ្ញាតឱ្យធ្វើការងាររបស់អ្នក ត្រឹមថ្ងៃទី៣១ ខែតុលា ឆ្នាំ២០២០។
 - ក្រុម៤៖ ពលករមានលក្ខខណ្ឌសមស្រប ដែលឆ្លងដែនតាមរដូវកាល៖ ប្រសិនបើប័ណ្ណឆ្លងកាត់ព្រំដែនរបស់អ្នក បានផុតសុពលភាពហើយអ្នកជាប់នៅក្នុងប្រទេសថៃដោយសារការឆ្លងរាតត្បាតជាសកលនៃជំងឺកូវីដ១៩ អ្នកអាចធ្វើប័ណ្ណឆ្លងកាត់ព្រំដែនរបស់អ្នកថ្មីបាន។ ការធ្វើប័ណ្ណថ្មីឡើងវិញម្តងៗមានសុពលភាពរយៈពេល៩០ថ្ងៃ រហូតដល់រយៈពេលអតិបរមា ត្រឹមថ្ងៃទី៣១ ខែមីនា ឆ្នាំ២០២២។
 - ក្រុម៥៖ អ្នកនៅក្នុងបន្ទប់សំបុត្រទេសន្តរប្រវេសន៍ដែលមានលក្ខខណ្ឌសមស្រប (អ្នកនៅក្នុងបន្ទប់សំបុត្រ១-៣) ប្រសិនបើអ្នកត្រូវបានចុះឈ្មោះជាអ្នកនៅក្នុងបន្ទប់សំបុត្រទេសន្តរប្រវេសន៍ណាម្នាក់ ហើយអ្នកទើបមានអាយុ១៨ឆ្នាំ ឬ កំពុងឈានចូលវ័យ១៨ឆ្នាំ អ្នកអាចដាក់ពាក្យសុំលិខិតអនុញ្ញាតឱ្យស្នាក់នៅ និងធ្វើការងារបាន។ ប្រសិនបើអ្នកមានអាយុ១៨ឆ្នាំ នៅថ្ងៃទី៣១ ខែតុលា ឆ្នាំ២០២០ ឬ មុនថ្ងៃទី៣១ ខែតុលា ឆ្នាំ២០២០ ហើយអ្នកមានបំណងចង់ធ្វើការងារនៅក្នុងប្រទេសថៃ អ្នកត្រូវមានលិខិតគាំទ្រពីអនាគតនិយោជក និង ត្រូវដាក់ពាក្យសុំលិខិតអនុញ្ញាតឱ្យស្នាក់នៅ និងធ្វើការងារ ក្នុងរយៈពេល៦០ថ្ងៃ មុនថ្ងៃកំណើតគម្រប់អាយុ១៨ឆ្នាំរបស់អ្នក។

- ដំណើរការពន្យារលិខិតអនុញ្ញាត សម្រាប់ក្រុមពលករទេសន្តរប្រវេសន៍ និង អ្នកនៅក្នុងបន្ទប់សំបុត្រ ដែលមានលក្ខខណ្ឌសមស្រប៖**
- ដំណើរការពន្យារលិខិតអនុញ្ញាតសម្រាប់ ក្រុម១ (ពលករមានលក្ខខណ្ឌសមស្រប ដែលបានបំពេញការងាររយៈពេល៤ឆ្នាំ) ក្រុម២ (ពលករមានលក្ខខណ្ឌសមស្រប ដែលបានប្តូរ ឬ កំពុងប្តូរនិយោជក) ក្រុម៣ (ពលករមានលក្ខខណ្ឌសមស្រប ដែលមានប័ណ្ណពណ៌ផ្កាឈូក) រួមមាន៖
 - ក) សុំលិខិតបញ្ជាក់វេជ្ជសាស្ត្រមួយច្បាប់ពីមន្ទីរពេទ្យណាមួយនៅក្នុងប្រទេសថៃដែលបានកំណត់ ដើម្បីបញ្ជាក់ថាអ្នកគ្មានជំងឺហង់ស៊ីន ជំងឺហើមដៃជើង ជំងឺស្វាយ ញៀនគ្រឿងញៀន ញៀនគ្រឿងស្រវឹង និង ជំងឺផ្លូវចិត្ត។
 - ខ) ទិញគម្រោងធានារ៉ាប់រងសុខភាពរយៈពេល២ឆ្នាំសម្រាប់ជនទេសន្តរប្រវេសន៍ (MHIS) ដែលអាចទិញបាននៅតាមមន្ទីរពេទ្យដែលត្រូវបានកំណត់ ប្រសិនបើអ្នកពុំមានសិទ្ធិទទួលបានបេឡារបបសន្តិសុខសង្គម (SSF) ឬ គម្រោងធានារ៉ាប់រងសុខភាពសម្រាប់ជនទេសន្តរប្រវេសន៍រយៈពេល៣ខែ ដែលអាចទិញបាននៅតាមមន្ទីរពេទ្យដែលត្រូវបានកំណត់ ប្រសិនបើអ្នកមានសិទ្ធិទទួលបានបេឡារបបសន្តិសុខសង្គម។
 - គ) សុំទិដ្ឋាការប្រភេទ Non-LA នៅតាមការិយាល័យអន្តោប្រវេសន៍ដែលមានមូលដ្ឋាននៅតាមខេត្ត/ក្រុងបាងកក។
 - ឃ) សុំប័ណ្ណអនុញ្ញាតឱ្យធ្វើការងារតាមប្រព័ន្ធអេឡិចត្រូនិក នៅឯការិយាល័យនៃនាយកដ្ឋានមុខរបរនិងការងារ នៅតាមបណ្តាខេត្ត / ក្រុងបាងកកដែលអ្នកធ្វើការ។
 - ដំណើរការពន្យារលិខិតអនុញ្ញាត ប្រសិនបើអ្នកមានលក្ខខណ្ឌសមស្រប ស្ថិតក្នុងក្រុមទី៤ (ពលករមានលក្ខខណ្ឌសមស្រប ដែលឆ្លងដែនតាមរដូវកាល) រួមមាន៖
 - ជ) ហាន ក) និង ខ) គឺដូចគ្នាទៅនឹងចំណុចខាងលើសម្រាប់ក្រុម ១-៣
 - គ) ផ្តល់លិខិតបញ្ជាក់វេជ្ជសាស្ត្រ និង ប័ណ្ណធានារ៉ាប់រង ទៅការិយាល័យនៃនាយកដ្ឋាន មុខរបរនិងការងារនៅតាមបណ្តាខេត្ត / ក្រុងបាងកកដែលអ្នកធ្វើការ ដើម្បីទទួលបានប័ណ្ណឆ្លងកាត់ព្រំដែនថ្មី។
 - ដំណើរការពន្យារលិខិតអនុញ្ញាត ប្រសិនបើអ្នកមានលក្ខខណ្ឌសមស្រប ស្ថិតក្នុងក្រុមទី៥ (អ្នកក្នុងបន្ទប់សំបុត្រទេសន្តរប្រវេសន៍ដែលទើបមានអាយុ១៨ឆ្នាំ ឬ បំរុងឈានដល់វ័យ១៨ឆ្នាំ) រួមមាន៖
 - ជ) ហាន ក) និង ខ) គឺដូចគ្នាទៅនឹងចំណុចខាងលើសម្រាប់ក្រុម ១-៣
 - គ) ដាក់ ពាក្យសុំទៅការិយាល័យនៃនាយកដ្ឋានមុខរបរនិងការងារ នៅតាមបណ្តាខេត្ត / ក្រុងបាងកក ដែលអ្នកធ្វើការ
 - ង) សុំប័ណ្ណអនុញ្ញាតឱ្យធ្វើការងារតាមប្រព័ន្ធអេឡិចត្រូនិក នៅឯការិយាល័យនៃនាយកដ្ឋានមុខរបរនិងការងារ នៅតាមបណ្តាខេត្ត / ក្រុងបាងកកដែលអ្នកធ្វើការ។

តើអ្នកជាពលករទេសន្តរប្រវេសន៍ដែលការងាររបស់អ្នករងផលប៉ះពាល់ ពីការ រាតត្បាតជាសកលនៃជំងឺកូវីដ១៩មែនទេ?

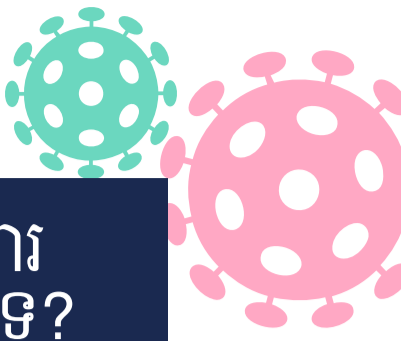

តើអ្នកចង់បានព័ត៌មានបន្ថែម ឬ អ្នក កំពុងស្វែងរកសកម្មភាពដើម្បីធ្វើកិច្ចអំឡុង ពេលនៃការរាតត្បាតជាសកលនៃជំងឺកូវីដ១៩ ដែរឬទេ?



សូមចូលទស្សនាគេហទំព័រ MitrThai.com សម្រាប់ព័ត៌មាន បច្ចុប្បន្នភាព រួមទាំងវគ្គបណ្តុះ បណ្តាលស្តីពីការអភិវឌ្ឍជំនាញ ដូចជា ភាសាថៃ វិជ្ជាធ្វើម្ហូប បដិសណ្ឋារកិច្ច សំណង់ និង ជំនាញផ្នែកព័ត៌មានវិទ្យា។

តើអ្នកមានជំងឺ និង ត្រូវការ ការថែទាំវេជ្ជសាស្ត្រមែនទេ?



សូមទៅមន្ទីរពេទ្យ ឬ មណ្ឌលសុខភាពដែល អ្នកត្រូវបានគេចុះឈ្មោះ។ ចូរបង្ហាញប័ណ្ណ សន្តិសុខសង្គម ឬ ប័ណ្ណធានារ៉ាប់រង សុខភាពរបស់អ្នក។ ជនគ្រប់រូបដែលមានជំងឺ ដោយសារកូវីដ១៩ នឹងទទួលបានការព្យាបាលវេជ្ជ សាស្ត្រជាបន្ទាន់ ដោយយោងទៅតាមសេចក្តី ប្រកាសរបស់ ក្រសួងសុខាភិបាលសាធារណៈ ចុះថ្ងៃទី ៣ ខែមីនា ឆ្នាំ២០២០។

តើអ្នកត្រូវការព័ត៌មាន និង ជំនួយបន្ថែមដែរឬទេ?



សម្រាប់ព័ត៌មានដែលគួរឱ្យជឿជាក់បាន និង មានបច្ចុប្បន្នភាព សូមសាកសួរនិយោជករបស់អ្នក ស្ថានទូត ឬ ស្ថានកុងស៊ុល សមាគមកម្មករ និយោជិត និង អង្គការសង្គមស៊ីវិល ដូចជាក្រុមការងារ ទេសន្តរប្រវេសន៍ (contact@mwgthailand.org)

សូមហៅទៅទូរស័ព្ទលេខ ១៤២២ និង ចុចបន្តទៅកាន់លេខ ៨១ សម្រាប់ភាសាខ្មែរ លេខ ៨២ សម្រាប់ភាសាឡាវ និង លេខ ៨៣ សម្រាប់ ភាសាកូម៉ា ដែលនេះគឺជាលេខទូរស័ព្ទទាន់ហេតុការណ៍ ដំណើរការដោយនាយកដ្ឋានត្រួតពិនិត្យជំងឺ និង អង្គការសុខភាពពិភពលោក។ បណ្តាញទូរស័ព្ទទាន់ហេតុការណ៍នេះ មានប្រតិបត្តិការរៀងរាល់ថ្ងៃ (លើកលែងតែនៅថ្ងៃចុងសប្តាហ៍ និង ថ្ងៃឈប់សម្រាកបុណ្យជាតិ/អន្តរជាតិ) និងមានបម្រើពីម៉ោង៨:០០ព្រឹក រហូតដល់ម៉ោង ៨:០០យប់។ សូមកត់សម្គាល់ថាបណ្តាញទូរស័ព្ទទាន់ហេតុការណ៍នេះនឹងកំណត់យកថ្លៃ សេវាពីអ្នកហៅទូរស័ព្ទចូល ក្នុងអត្រាតម្លៃទូរស័ព្ទក្នុងស្រុក ហើយបណ្តាញទូរស័ព្ទទាន់ហេតុការណ៍នេះអាចទាក់ទងបានចំពោះតែលេខ ទូរស័ព្ទថៃប៉ុណ្ណោះ។

ព័ត៌មានអំពីសេវាដែលមាននៅក្នុងប្រទេសថៃ



1. សេនាតុនៃការងារ ស្ថានទូតនៃព្រះរាជាណាចក្រកម្ពុជា អាសយដ្ឋាន: 518/4 Pracha Uthit Road, Wang Thonglang, Bangkok 10310 ទូរស័ព្ទ: 02-957-5851-2
2. ក្រុមការងារទេសន្តរប្រវេសន៍ អ៊ីមែល: contact@mwgthailand.org
3. បណ្តាញទូរស័ព្ទទាន់ហេតុការណ៍របស់ក្រសួងការងារ ហៅទៅលេខ ១៥០៦ និង ចុចបន្តទៅលេខ ២ ដើម្បីនិយាយជាមួយការី ទូរស័ព្ទជាភាសាខ្មែរ ឡាវ និង ភូមា
4. បណ្តាញទូរស័ព្ទទាន់ហេតុការណ៍សម្រាប់ជំងឺកូវីដ១៩ នៃនាយកដ្ឋាន ត្រួតពិនិត្យជំងឺ និង អង្គការសុខភាពពិភពលោក ហៅទៅលេខ ១៤២២ និង ចុចបន្តទៅកាន់លេខ ៨១ សម្រាប់ភាសាខ្មែរ លេខ ៨២ សម្រាប់ភាសាឡាវ និង លេខ ៨៣ សម្រាប់ភាសាកូម៉ា។

១. មជ្ឈមណ្ឌលធនធានចំណាកស្រុកនៅក្នុងប្រទេសកម្ពុជា

• មជ្ឈមណ្ឌលធនធានចំណាកស្រុក
ក្រុងប៉ោយប៉ែត
ខេត្តបន្ទាយមានជ័យ
អង្គការអន្តរជាតិទេសន្តរប្រវេសន៍ (IOM)

ផ្សារមង្គល ឃុំប៉ោយប៉ែត ក្រុងប៉ោយប៉ែត ខេត្តបន្ទាយមានជ័យ
លោក ចេង វិធីទេព
ទូរស័ព្ទ: ០៩២ ៥០១ ៧៦១
អ៊ីម៉ែល: vthoang@iom.int

*មជ្ឈមណ្ឌលធនធានចំណាកស្រុក
ខេត្តកំពង់ចាម
អង្គការភ្នំស្រី ដើម្បីអភិវឌ្ឍន៍ (PSOD)

ផ្ទះលេខ ១២៦ ផ្លូវមនីវង្ស ក្រុងកំពង់ចាម ខេត្តកំពង់ចាម
លោកស្រី ជាម ស្រីវត្ត / លោក កេង សុខអាន
ទូរស័ព្ទ: ០៩៦ ២៦៨ ៣៨៣៣ / ០១៧ ៩៩៨ ៨១៨
អ៊ីម៉ែល: mrc@psodcambodia.org

*មជ្ឈមណ្ឌលធនធានចំណាកស្រុក
ខេត្តបាត់ដំបង
ទីភ្នាក់ងារជាតិមុខរបរ និងការងារ

វិទ្យាស្ថានពហុបច្ចេកវិទ្យា តេជោសែន ខេត្តបាត់ដំបង ក្រុងបាត់ដំបង
លោកស្រី ស៊ីប ស៊ីសុលី
ទូរស័ព្ទ: ០៩៧ ៣៦៩ ៧៧៧៩ / ០១៧ ៧១៤ ៤០៧
អ៊ីម៉ែល: sisoli020182@gmail.com
jc_battambang@nea.gov.kh

*មជ្ឈមណ្ឌលធនធានចំណាកស្រុក
ខេត្តកំពត
ទីភ្នាក់ងារជាតិមុខរបរ និងការងារ

វិទ្យាស្ថានពហុបច្ចេកវិទ្យា តេជោសែន ខេត្តកំពត
លោក ភៀក ចន្ទី
ទូរស័ព្ទ: ០១៦ ៥០ ៦៦ ៥៥ / ០៩២ ៩១៩១០៧
អ៊ីម៉ែល: phoekchanthy7@gmail.com
jc_kampot@nea.gov.kh

*មជ្ឈមណ្ឌលធនធានចំណាកស្រុក
ខេត្តព្រៃវែង
សហភាពការងារកម្ពុជា

ផ្ទះលេខ ១១ ភូមិ ៤ ក្រុងព្រៃវែង
លោក ទេព សុភាព
ទូរស័ព្ទ: ០៩៧ ៧៧៦ ៥៥៥៨ / ០៧៨ ៣២៣ ៧៨៧
អ៊ីម៉ែល: sopheaptph88@gmail.com

*មជ្ឈមណ្ឌលធនធានចំណាកស្រុក
ខេត្តសៀមរាប
ទីភ្នាក់ងារជាតិមុខរបរ និងការងារ

អាសយដ្ឋាន: វិទ្យាស្ថានពហុបច្ចេកទេសភូមិភាគតេជោសែនសៀមរាប
សង្កាត់ស្លក្រាម ក្រុងសៀមរាប
ឈ្មោះ: លោក សាំង សុខុន
នាយកមជ្ឈមណ្ឌលការងារខេត្តសៀមរាប
ទូរស័ព្ទ: ០៧៨ ៦៨២ ២៦៨ / ០៦៣ ២១០ ២៧៧
អ៊ីម៉ែល: sokhon_seang@yahoo.com jc_siemreap@nea.gov.kh

*មជ្ឈមណ្ឌលធនធានចំណាកស្រុក
ខេត្តកំពង់ធំ
ទីភ្នាក់ងារជាតិមុខរបរ និងការងារ

អាសយដ្ឋាន: វិទ្យាស្ថានបណ្តុះបណ្តាលវិជ្ជាជីវៈ កំពង់ធំ
ភូមិអាចារ្យលាក់ សង្កាត់អាចារ្យលាក់ ក្រុងស្ទឹងសែន ខេត្តកំពង់ធំ
ឈ្មោះ: លោក ខៀវ វឌ្ឍន
ទូរស័ព្ទ: ០៧៧ ៤៥០ ៤៨៨ / ០១២ ៤៣៦ ៥៣៦
អ៊ីម៉ែល: voeunchem-khiev@yahoo.com jc_kampongthom@nea.gov.kh
វេបសាយ: www.nea.gov.kh

• មជ្ឈមណ្ឌលធនធានចំណាកស្រុកដាក់ឱ្យដំណើរការដោយអង្គការអន្តរជាតិទេសន្តរប្រវេសន៍ (អាយអូអិម-IOM)

* មជ្ឈមណ្ឌលធនធានចំណាកស្រុកទាំងនេះដាក់ឱ្យដំណើរការដោយអង្គការអន្តរជាតិខាងការងារ (ILO)

២. មជ្ឈមណ្ឌលការងារ និងព័ត៌មានទំនាក់ទំនង ម៉ោងធ្វើការងារ: ច័ន្ទ-សុក្រ (៧:៣០-១១:៣០ព្រឹក & ១:៣០-៥:៣០ល្ងាច)

មជ្ឈមណ្ឌលការងារចល័ត
ទូរស័ព្ទ: ០១០ ៣៥៦ ៦៥៥
អ៊ីម៉ែល: info@nea.gov.kh
www.nea.gov.kh
ទីភ្នាក់ងារជាតិមុខរបរ និងការងារ

មជ្ឈមណ្ឌលការងារខេត្តកំពង់ធំ
វិទ្យាស្ថានពហុបច្ចេកទេសខេត្តកំពង់ធំ
ភូមិអាចារ្យលាក់ សង្កាត់អាចារ្យលាក់ ក្រុងស្ទឹងសែន
ទូរស័ព្ទ: ០៦២ ២១០ ២៧៧ / ០១៦ ៨៣៦ ៦៥៥
អ៊ីម៉ែល: jc_kampongthom@nea.gov.kh

មជ្ឈមណ្ឌលការងារខេត្តព្រៃវែង
មជ្ឈមណ្ឌលបណ្តុះបណ្តាលវិជ្ជាជីវៈខេត្តព្រៃវែង
ភូមិ១ សង្កាត់កំពង់ឈរ ក្រុងព្រៃវែង
ទូរស័ព្ទ: ០៨១ ៧៨៦ ៦៥៥ / ០៤៣ ២១០ ២៧៧
អ៊ីម៉ែល: jc_preyveng@nea.gov.kh

មជ្ឈមណ្ឌលការងារខេត្តកំពត
វិទ្យាស្ថានពហុបច្ចេកទេសភូមិភាគតេជោសែនកំពត
ភូមិ១ឧសភា សង្កាត់កំពង់កណ្តាល ក្រុងកំពត
ទូរស័ព្ទ: ០៣៣ ២១០ ២៧៧ / ០១៦ ៥០៦ ៦៥៥
អ៊ីម៉ែល: jc_kampot@nea.gov.kh

មជ្ឈមណ្ឌលការងារខេត្តបន្ទាយមានជ័យ
វិទ្យាស្ថានពហុបច្ចេកទេស ខេត្តបន្ទាយមានជ័យ
ភូមិគាប សង្កាត់ទឹកថ្លា ក្រុងសិរីសោភ័ណ
ទូរស័ព្ទ: ០៥៤ ២១០ ២៧៧ / ០១៦ ៣២៦ ៦៥៥
អ៊ីម៉ែល: jc_banteaymeanchey@nea.gov.kh

មជ្ឈមណ្ឌលការងារខេត្តស្វាយរៀង
វិទ្យាស្ថានពហុបច្ចេកទេសភូមិភាគតេជោសែនស្វាយរៀង
ភូមិមេក្រើង សង្កាត់ស្វាយរៀង ក្រុងស្វាយរៀង
ទូរស័ព្ទ: ០៤៤ ៧១៥ ២៧៧ / ០១៦ ៦៤៦ ៦៥៥
អ៊ីម៉ែល: jc_svayrieng@nea.gov.kh

មជ្ឈមណ្ឌលការងារខេត្តស្ទឹងត្រែង
មជ្ឈមណ្ឌលបណ្តុះបណ្តាលវិជ្ជាជីវៈខេត្តស្ទឹងត្រែង
ភូមិស្រែពោធិ៍ សង្កាត់ស្រែប្រស្សី ក្រុងស្ទឹងត្រែង
ទូរស័ព្ទ: ០៧៤ ២១២ ២៧៧ / ០១០ ៧៤៦ ៦៥៥
អ៊ីម៉ែល: jc_steungtreng@nea.gov.kh

មជ្ឈមណ្ឌលការងាររាជធានីភ្នំពេញ
ក្រសួងការងារ និងបណ្តុះបណ្តាលវិជ្ជាជីវៈ
មហាវិថីសហព័ន្ធសូវ្មី សង្កាត់ទឹកល្អក់១ ខណ្ឌទួលគោក រាជធានីភ្នំពេញ, ទូរស័ព្ទ: ០២៣ ៦៣៣ ៦០០២ / ០៧៧ ២៣២ ៣៧៨ / ០១៦ ៧៨៦ ៦៥៥
អ៊ីម៉ែល: jc_pp@nea.gov.kh

មជ្ឈមណ្ឌលការងារខេត្តបាត់ដំបង
វិទ្យាស្ថានពហុបច្ចេកទេសភូមិភាគតេជោសែនបាត់ដំបង
ផ្ទះលេខ១ ភូមិព្រែកមហាទេព សង្កាត់ស្វាយប៉ោ ក្រុងបាត់ដំបង
ទូរស័ព្ទ: ០៥៣ ៧៣៣ ១១១ / ០១៦ ៩២៦ ៦៥៥
អ៊ីម៉ែល: jc_battambang@nea.gov.kh

មជ្ឈមណ្ឌលការងារខេត្តតាកែវ
វិទ្យាស្ថានពហុបច្ចេកទេសភូមិភាគតេជោសែនតាកែវ
ភូមិ៣ សង្កាត់កាក្រង ក្រុងជូនកែវ
ទូរស័ព្ទ: ០៣២ ២១០ ២៧៧ / ០១៦ ៦៧៦ ៦៥៥
អ៊ីម៉ែល: jc_takeo@nea.gov.kh

មជ្ឈមណ្ឌលការងារខេត្តសៀមរាប
វិទ្យាស្ថានពហុបច្ចេកទេសភូមិភាគតេជោសែនសៀមរាប
សង្កាត់ស្លក្រាម ក្រុងសៀមរាប
ទូរស័ព្ទ: ០៦៣ ២១០ ២៧៧ / ០១៦ ៥៣៦ ៦៥៥
អ៊ីម៉ែល: jc_siemreap@nea.gov.kh

មជ្ឈមណ្ឌលការងារខេត្តព្រះសីហនុ
វិទ្យាស្ថានពហុបច្ចេកទេស ខេត្តព្រះសីហនុ
ភូមិ២ សង្កាត់ព្រះសីហនុ ក្រុងព្រះសីហនុ
ទូរស័ព្ទ: ០៣៤ ២១០ ២៧៧ / ០៨១ ៨៥៦ ៦៥៥
អ៊ីម៉ែល: jc_preahsihanouk@nea.gov.kh

មជ្ឈមណ្ឌលការងារខេត្តកំពង់ចាម
វិទ្យាស្ថានពហុបច្ចេកទេសខេត្តកំពង់ចាម
ផ្ទះលេខ៧៧៧ ភូមិទី៧ សង្កាត់កំពង់ចាម ក្រុងកំពង់ចាម
ទូរស័ព្ទ: ០៤២ ២១០ ២៧៧ / ០១៦ ៦៥៦ ៦៥៥
អ៊ីម៉ែល: jc_kampongcham@nea.gov.kh

មជ្ឈមណ្ឌលការងារខេត្តពោធិ៍សាត់
វិទ្យាស្ថានពហុបច្ចេកទេសខេត្តពោធិ៍សាត់
ភូមិចំការចេកខាងជើង សង្កាត់ផ្ទះព្រៃ ក្រុងពោធិ៍សាត់
ទូរស័ព្ទ: ០៥២ ៧៤០ ២៧៧ / ០១០ ៧០៦ ៦៥៥
អ៊ីម៉ែល: jc_pursat@nea.gov.kh