คู่มือการปฏิบัติตามมาตรการผ่อนคลาย กิจการและกิจกรรมเพื่อป้องกันการแพร่ระบาด ของโรคโควิด 19

สำหรับประเภทกิจการและกิจกรรม กลุ่มที่ 4 และ 5

ฉบับเผยแพร่

วันที่ 1 กรกฎาคม 2563

คู่มือการปฏิบัติตามมาตรการผ่อนคลายกิจการและกิจกรรม เพื่อป้องกันการแพร่ระบาดของโรคโควิด 19 สำหรับประเภทกิจการและกิจกรรม กลุ่มที่ 4 และ 5

วันที่ผลิต : 1 กรกฎาคม 2563
พิมพ์ครั้งที่ : 1
จำนวน : 2,000 เล่ม
ผู้จัดทำ : กระทรวงสาธารณสุข ถ.ติวานนท์ ต.ตลาดขวัญ อ.เมือง จ.นนทบุรี
พิมพ์ที่ : สำนักพิมพ์อักษรกราฟฟิคแอนด์ดีไซน์
161/477-478 ซอยจรัญสนิทวงศ์ 27 ถนนจรัญสนิทวงศ์
บางขุนศรี บางกอกน้อย กรุงเทพฯ 10700
ISBN : 978-616-11-4345-9

คำนำ

ตามที่ได้มีประกาศสถานการณ์ฉุกเฉินในทุกเขตท้องที่ทั่วราชอาณาจักร ตั้งแต่วันที่ 26 มีนาคม พ.ศ. 2563 และได้ขยายระยะเวลาการประกาศสถานการณ์ฉุกเฉินคราวที่ 3 ออกไปจนถึงวันที่ 31 กรกฎาคม พ.ศ. 2563 นั้น ปัจจุบันสถานการณ์การแพร่ระบาดของโรควิด 19 ในประเทศไทย มีแนวโน้มที่ดีขึ้นอย่างต่อเนื่อง ดังนั้น รัฐบาลจึงได้กำหนดมาตรการผ่อนคลายกิจการและกิจกรรม เป็นมาตรฐานกลางให้ทุกพื้นที่ยึดถือปฏิบัติ เพื่อป้องกันการแพร่ระบาดของโรคโควิด 19 ซึ่งได้มีการผ่อนคลายกิจการและกิจกรรมอย่างต่อเนื่องจนถึงระยะที่ 5 โดยยังคงปฏิบัติตามมาตรการป้องกันโรคอย่างเคร่งครัด ได้แก่ การตรวจวัดอุณหภูมิร่างกาย หรือการคัดกรองอาการป่วยในระบบทางเดินหายใจ พร้อมรายงานหน่วยงานรับผิดชอบกรณีพบผู้ที่เข้าเกณฑ์สอบสวนโรคตามแนวทางที่กำหนด การสวมหน้ากากอนามัยหรือหน้ากากผ้า การเว้นระยะห่างระหว่างบุคคลและจำกัดผู้ร่วมกิจกรรมมิให้แออัด จัดให้มีที่ล้างมือด้วยสบู่ แอลกอฮอล์เจลหรือน้ำยาฆ่าเชื้อโรค การทำความสะอาด ตลอดจนมีระบบติดตามตัวผ่านแอปพลิเคชันทางโทรศัพท์ ซึ่งมาตรการดังกล่าว จำเป็นต้องมีการกำกับ ติดตาม และประเมินผลจากหน่วยงานที่เกี่ยวข้องอย่างต่อเนื่อง

เพื่อให้การดำเนินการตามมาตรการผ่อนคลายเป็นไปด้วยความเรียบร้อย ศูนย์บริหารสถานการณ์การแพร่ระบาดของโรคติดเชื้อไวรัสโคโรนา 2019 ได้บูรณาการความร่วมมือกับหน่วยงานภาครัฐ ภาคเอกชน ภาคประชาสังคม ตลอดจนหน่วยงานอื่นๆ ที่เกี่ยวข้อง จัดทำคู่มือการปฏิบัติตามมาตรการผ่อนคลายกิจการและกิจกรรม เพื่อป้องกันการแพร่ระบาดของโรคโควิด 19 สำหรับประเภทกิจการและกิจกรรมกลุ่มที่ 4 และ 5 ซึ่งเป็นกลุ่มที่มีความเสี่ยงต่อการแพร่ระบาดของโรคในหลายพื้นที่ และมีการแพร่เชื้อในสถานที่อยู่ในเกณฑ์สูง และมีความจำเป็นต่อการดำรงชีวิต และส่งผลกระทบต่อเศรษฐกิจและสังคมอยู่ในเกณฑ์ต่ำ ดังนั้น ประเด็นที่ควรให้ความสำคัญ คือ สถานประกอบการต้องเตรียมความพร้อมในการให้บริการรูปแบบใหม่ พร้อมทั้งลงทะเบียนและยืนยันการปฏิบัติตามมาตรการที่กำหนด โดยใช้แอปพลิเคชันที่ทางราชการกำหนด “ไทยชนะ” ตลอดจนการพัฒนานวัตกรรมเพื่อนำไปสู่การป้องกันควบคุมโรคที่มีประสิทธิภาพและยั่งยืน ทั้งนี้ ศปก.จังหวัด/กทม. และ ศปม. จะเป็นผู้รับผิดชอบรายงานผลการตรวจประเมิน กำกับ ติดตามการปฏิบัติตามมาตรการป้องกันโรค เพื่อให้ ศบค. ทราบเป็นรายสัปดาห์

การดำเนินธุรกิจที่ยังคงไว้ซึ่งมาตรการป้องกันโรคอย่างต่อเนื่อง แม้ว่าสถานการณ์การแพร่ระบาดของโรคโควิด 19 จะสิ้นสุดหรือยุติไปแล้วก็ตาม จะเป็นโอกาสให้สถานประกอบการเป็นศูนย์การเรียนรู้ (Learning Center) และต้นแบบ (Model) สำหรับการดำเนินธุรกิจรูปแบบใหม่ (New Normal) เพื่อสร้างความปลอดภัย ความมั่นใจ และความเชื่อมั่นให้แก่ผู้ใช้บริการ และเป็นแนวทางให้ประชาชนได้ปรับตัวในการใช้ชีวิตรูปแบบใหม่ด้วย ศูนย์บริหารสถานการณ์การแพร่ระบาดของโรคติดเชื้อไวรัสโคโรนา 2019 ขอขอบคุณผู้มีส่วนเกี่ยวข้องทุกท่านในความร่วมมือจนทำให้การจัดทำคู่มือฯ สำเร็จลุล่วงด้วยดี

สารบัญ

คำนำ ค

สารบัญ จ

ส่วนที่ 1 การผ่อนคลายให้ดำเนินกิจการและกิจกรรมเพื่อป้องกันการแพร่ระบาดของโรคโควิด 19 1

ส่วนที่ 2 แนวทางการปฏิบัติตามมาตรการควบคุมหลักและมาตรการเสริมสำหรับพื้นที่ 15

1. สถานบริการ สถานประกอบการที่มีลักษณะคล้ายสถานบริการ ผับ บาร์ คาราโอเกะ 17
2. ร้านเกมและร้านอินเทอร์เน็ต 25
3. สถานประกอบกิจการอาบ อบ นวด โรงน้ำชา 33

ส่วนที่ 3 การประเมินการปฏิบัติตามมาตรการป้องกันโรคเพื่อป้องกันการแพร่ระบาดของโรคโควิด 19 41

1. แบบประเมินการปฏิบัติตามมาตรการป้องกันโรค เพื่อป้องกันการแพร่ระบาดของโรคโควิด 19 สำหรับโรงเรียน สถาบันการศึกษาหรือมหาวิทยาลัยต่าง ๆ 43
2. แบบประเมินการปฏิบัติตามมาตรการป้องกันโรค เพื่อป้องกันการแพร่ระบาดของโรคโควิด 19 สำหรับการจัดประชุม การอบรม การสัมมนา 45
3. แบบประเมินการปฏิบัติตามมาตรการป้องกันโรค เพื่อป้องกันการแพร่ระบาดของโรคโควิด 19 สำหรับการจัดนิทรรศการ การจัดแสดงสินค้า การจัดเลี้ยง งานพิธี 47
4. แบบประเมินการปฏิบัติตามมาตรการป้องกันโรค เพื่อป้องกันการแพร่ระบาดของโรคโควิด 19 สำหรับการจัดงานอีเวนต์ 49
5. แบบประเมินการปฏิบัติตามมาตรการป้องกันโรค เพื่อป้องกันการแพร่ระบาดของโรคโควิด 19 สำหรับการแสดง นาฏศิลป์ ดนตรี คอนเสิร์ต 51
6. แบบประเมินการปฏิบัติตามมาตรการป้องกันโรค เพื่อป้องกันการแพร่ระบาดของโรคโควิด 19 สำหรับสถานพัฒนาเด็กปฐมวัย 54
7. แบบประเมินการปฏิบัติตามมาตรการป้องกันโรค เพื่อป้องกันการแพร่ระบาดของโรคโควิด 19 สำหรับสถานดูแลผู้สูงอายุ สถานที่บริการดูแล สถานที่พำนักอาศัยหรือสถานสงเคราะห์อื่นที่จัดสวัสดิการให้แก่ผู้สูงอายุแบบรายวัน 56
8. แบบประเมินการปฏิบัติตามมาตรการป้องกันโรค เพื่อป้องกันการแพร่ระบาดของโรคโควิด 19 สำหรับการถ่ายทำรายการโทรทัศน์ ภาพยนตร์และวีดีทัศน์ 61
9. แบบประเมินการปฏิบัติตามมาตรการป้องกันโรค เพื่อป้องกันการแพร่ระบาดของโรคโควิด 19 สำหรับสถานประกอบการเพื่อสุขภาพ สปา หรือสถานประกอบการนวดแผนไทย เพื่อการอบตัว อบสมุนไพร การอบไอน้ำ แบบรวมหรือการนวดบริเวณใบหน้า 63
10. แบบประเมินการปฏิบัติตามมาตรการป้องกันโรค เพื่อป้องกันการแพร่ระบาดของโรคโควิด 19 สำหรับสวนสาธารณะ ลาน-พื้นที่กิจกรรมสาธารณะ สถานที่ออกกำลังกาย ลานกีฬา 65

11. แบบประเมินการปฏิบัติตามมาตรการป้องกันโรค เพื่อป้องกันการแพร่ระบาดของโรคโควิด 19 สำหรับสวนน้ำ สนามเด็กเล่น สวนสนุก 67
12. แบบประเมินการปฏิบัติตามมาตรการป้องกันโรค เพื่อป้องกันการแพร่ระบาดของโรคโควิด 19 สำหรับสนามกีฬากลางแจ้ง 69
13. แบบประเมินการปฏิบัติตามมาตรการป้องกันโรค เพื่อป้องกันการแพร่ระบาดของโรคโควิด 19 สำหรับสนามกีฬาในร่ม โรงยิม 71
14. แบบประเมินการปฏิบัติตามมาตรการป้องกันโรค เพื่อป้องกันการแพร่ระบาดของโรคโควิด 19 สำหรับสนามกีฬาในห้างสรรพสินค้าหรือในอาคารปิด 73
15. แบบประเมินการปฏิบัติตามมาตรการป้องกันโรค เพื่อป้องกันการแพร่ระบาดของโรคโควิด 19 สำหรับสระว่ายน้ำกลางแจ้งและในร่ม 75
16. แบบประเมินการปฏิบัติตามมาตรการป้องกันโรค เพื่อป้องกันการแพร่ระบาดของโรคโควิด 19 สำหรับกีฬาทางน้ำ 77
17. แบบประเมินการปฏิบัติตามมาตรการป้องกันโรค เพื่อป้องกันการแพร่ระบาดของโรคโควิด 19 สำหรับตู้เกม เครื่องเล่นหยอดเหรียญที่ได้รับอนุญาตตามกฎหมาย ในห้างสรรพสินค้า ศูนย์การค้า คอมมูนิตี้มอลล์ สวนสนุก 79
18. แบบประเมินการปฏิบัติตามมาตรการป้องกันโรค เพื่อป้องกันการแพร่ระบาดของโรคโควิด 19 สำหรับการขนส่งสาธารณะข้ามเขตพื้นที่จังหวัดและภายในจังหวัด (การขนส่งทางบก ทางราง และทางน้ำ) 81
19. แบบประเมินการปฏิบัติตามมาตรการป้องกันโรค เพื่อป้องกันการแพร่ระบาดของโรคโควิด 19 สำหรับการขนส่งสาธารณะข้ามเขตพื้นที่จังหวัด (การขนส่งทางอากาศ) 83
20. แบบประเมินการปฏิบัติตามมาตรการป้องกันโรค เพื่อป้องกันการแพร่ระบาดของโรคโควิด 19 สำหรับสถานบริการ สถานประกอบการที่มีลักษณะคล้ายสถานบริการ ผับ บาร์ คาราโอเกะ 85
21. แบบประเมินการปฏิบัติตามมาตรการป้องกันโรค เพื่อป้องกันการแพร่ระบาดของโรคโควิด 19 สำหรับร้านเกมและร้านอินเทอร์เน็ต 88
22. แบบประเมินการปฏิบัติตามมาตรการป้องกันโรค เพื่อป้องกันการแพร่ระบาดของโรคโควิด 19 สำหรับสถานประกอบกิจการอาบ อบ นวด โรงน้ำชา 90

ส่วนที่ 4 แนวทางกำกับ ติดตาม และประเมินตามเกณฑ์การปฏิบัติตามมาตรการป้องกันโรคเพื่อป้องกันการแพร่ระบาดของโรคโควิด 19 93

ภาคผนวก 97

ภาคผนวก ก การประกาศสถานการณ์ฉุกเฉิน **99**

- ข้อกำหนดออกตามความในมาตรา 9 แห่งพระราชกำหนดการบริหารราชการในสถานการณ์ฉุกเฉิน พ.ศ. 2548 (ฉบับที่ 10) 101
- คำสั่งศูนย์บริหารสถานการณ์การแพร่ระบาดของโรคติดเชื้อไวรัสโคโรนา 2019 (โควิด - 19) ที่ 5/2563 เรื่อง แนวปฏิบัติตามข้อกำหนดออกตามความในมาตรา 9 แห่งพระราชกำหนดการบริหารราชการในสถานการณ์ฉุกเฉิน พ.ศ. 2548 (ฉบับที่ 4) 105
- ประกาศ เรื่อง การขยายระยะเวลาการประกาศสถานการณ์ฉุกเฉินในทุกเขตท้องที่ทั่วราชอาณาจักร (คราวที่ 3) 123
- ประกาศ เรื่อง การให้ประกาศที่คณะรัฐมนตรีกำหนดตามประกาศสถานการณ์ฉุกเฉินยังคงมีผลใช้บังคับ 125
- ประกาศ เรื่อง การให้ข้อกำหนด ประกาศ และคำสั่งที่นายกรัฐมนตรีกำหนดตามประกาศสถานการณ์ฉุกเฉินยังคงมีผลใช้บังคับ 126
- ข้อกำหนดออกตามความในมาตรา 9 แห่งพระราชกำหนดการบริหารราชการในสถานการณ์ฉุกเฉิน พ.ศ. 2548 (ฉบับที่ 11) 127
- ข้อกำหนดออกตามความในมาตรา 9 แห่งพระราชกำหนดการบริหารราชการในสถานการณ์ฉุกเฉิน พ.ศ. 2548 (ฉบับที่ 12) 131
- คำสั่งศูนย์บริหารสถานการณ์การแพร่ระบาดของโรคติดเชื้อไวรัสโคโรนา 2019 (โควิด - 19) ที่ 6/2563 เรื่อง แนวปฏิบัติตามข้อกำหนดออกตามความในมาตรา 9 แห่งพระราชกำหนดการบริหารราชการในสถานการณ์ฉุกเฉิน พ.ศ. 2548 (ฉบับที่ 5) 133
- คำสั่งศูนย์บริหารสถานการณ์การแพร่ระบาดของโรคติดเชื้อไวรัสโคโรนา 2019 (โควิด - 19) ที่ 7/2563 เรื่อง แนวปฏิบัติตามข้อกำหนดออกตามความในมาตรา 9 แห่งพระราชกำหนดการบริหารราชการในสถานการณ์ฉุกเฉิน พ.ศ. 2548 (ฉบับที่ 6) 145

ภาคผนวก ข อื่นๆ **161**

- คู่มือการใช้งานแอปพลิเคชัน “ไทยชนะ” สำหรับประชาชน 163
- คู่มือสำหรับการลงทะเบียนกิจการ/กิจกรรม โครงการ “ไทยชนะ” 169
- คู่มือการใช้งานแอปพลิเคชัน “ผู้พิทักษ์ไทยชนะ” 178
- แนวทางปฏิบัติการรายงานโรคกรณีพบผู้ป่วยสงสัยติดเชื้อไวรัสโคโรนา 2019 ที่เข้าเกณฑ์สอบสวนโรคสำหรับผู้ประกอบการ/เจ้าของกิจการ 186

ส่วนที่ 1

การผ่อนคลายให้ดำเนินกิจการและกิจกรรม เพื่อป้องกันการแพร่ระบาดของ

โรคโควิด 19

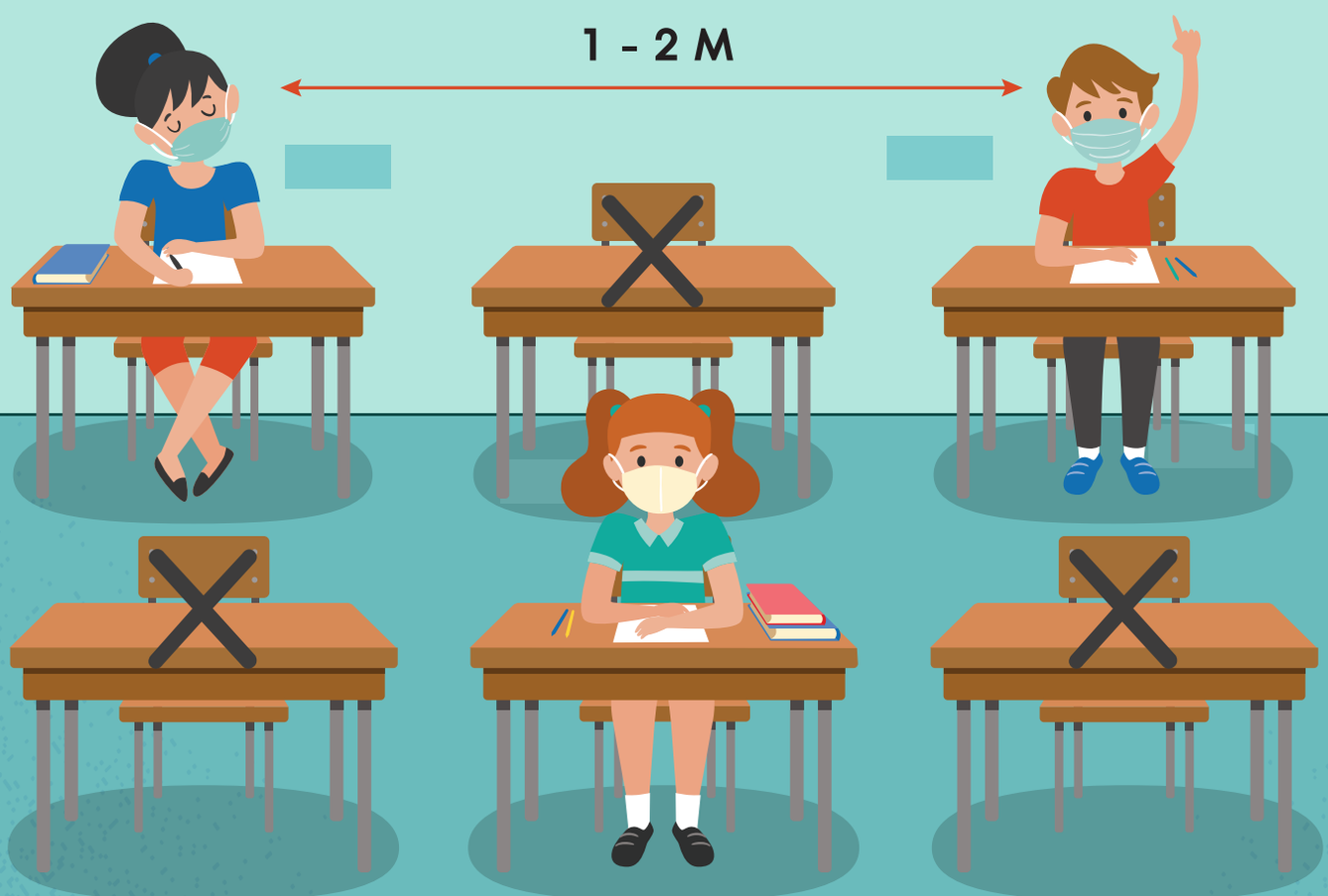

การผ่อนคลายให้ดำเนินกิจการและกิจกรรมเพื่อป้องกันการแพร่ระบาดของโรคโควิด 19

จากข้อกำหนดออกตามความในมาตรา 9 แห่งพระราชกำหนดการบริหารราชการในสถานการณ์ฉุกเฉิน พ.ศ. 2548 และสถานการณ์การระบาดของโรคโควิด 19 ที่มีแนวโน้มลดลงอย่างต่อเนื่อง และมีความจำเป็นในการลดผลกระทบต่อวิถีชีวิต เศรษฐกิจ และสังคม เพื่อให้มีการผ่อนคลายกิจการและกิจกรรม พร้อมกับการดำเนินกิจกรรมป้องกันการแพร่ระบาดของโรคโควิด 19 ในประเทศไทยอย่างต่อเนื่อง จึงมีการพิจารณาจัดกลุ่มกิจการและกิจกรรม โดยมีปัจจัยในการพิจารณา ดังนี้

1. ความเสี่ยงต่อการระบาดของโรคหลายพื้นที่
2. ความเสี่ยงต่อการแพร่เชื้อ
   (1) การระบายอากาศของสถานที่และการใช้เครื่องปรับอากาศ
   (2) การรวมกลุ่มคนจำนวนมาก
   (3) พฤติกรรมของผู้ร่วมกิจกรรมเพิ่มโอกาสในการแพร่เชื้อ
   (4) ระยะเวลาในการทำกิจกรรมหรือใช้บริการ
3. ความจำเป็นต่อการดำรงชีวิต และผลกระทบต่อเศรษฐกิจและสังคม

ประเภทของกิจการและกิจกรรม แบ่งออกเป็น 4 กลุ่ม

1. **กลุ่มที่ 1** ได้แก่ กิจการหรือกิจกรรมที่มีความเสี่ยงต่อการแพร่ระบาดของโรคไปในหลายพื้นที่และการแพร่เชื้อในสถานที่อยู่ในเกณฑ์ต่ำ และมีความจำเป็นต่อการดำรงชีวิต และส่งผลกระทบต่อเศรษฐกิจและสังคมอยู่ในเกณฑ์สูง
2. **กลุ่มที่ 2** ได้แก่ กิจการหรือกิจกรรมที่มีความเสี่ยงต่อการแพร่ระบาดของโรคไปในหลายพื้นที่และการแพร่เชื้อในสถานที่อยู่ในเกณฑ์ปานกลาง และมีความจำเป็นต่อการดำรงชีวิต และส่งผลกระทบต่อเศรษฐกิจและสังคมอยู่ในเกณฑ์สูง
3. **กลุ่มที่ 3** ได้แก่ กิจการหรือกิจกรรมที่มีความเสี่ยงต่อการแพร่ระบาดของโรคไปในหลายพื้นที่และการแพร่เชื้อในสถานที่อยู่ในเกณฑ์ปานกลางถึงสูง และมีความจำเป็นต่อการดำรงชีวิต และส่งผลกระทบต่อเศรษฐกิจและสังคมอยู่ในเกณฑ์ปานกลาง
4. **กลุ่มที่ 4** ได้แก่ กิจการหรือกิจกรรมที่มีความเสี่ยงต่อการแพร่ระบาดของโรคไปในหลายพื้นที่และการแพร่เชื้อในสถานที่อยู่ในเกณฑ์สูง และมีความจำเป็นต่อการดำรงชีวิต และส่งผลกระทบต่อเศรษฐกิจและสังคมอยู่ในเกณฑ์ต่ำ

คำจำกัดความเพิ่มเติม

มาตรการควบคุมหลัก หมายถึง มาตรการที่รองรับตามข้อกำหนดออกตามความในมาตรา 9 แห่งพระราชกำหนดการบริหารราชการในสถานการณ์ฉุกเฉิน พ.ศ. 2548 (ฉบับที่ 1) ข้อ 11

มาตรการเสริม หมายถึง มาตรการเฉพาะรายกิจการ ที่ผู้ประกอบกิจการและผู้จัดกิจกรรมพึงให้ความร่วมมือในการปฏิบัติตามแนวทางที่กำหนด รวมถึงผู้ใช้บริการและผู้เข้าร่วมกิจกรรม เพื่อทำให้มาตรการการป้องกันและควบคุมการแพร่ระบาดของโรคโควิด 19 มีประสิทธิภาพมากยิ่งขึ้น

คู่มือการปฏิบัติ เป็นแนวทางการดำเนินการและเงื่อนไขในการประกอบกิจการและการจัดกิจกรรมของแต่ละพื้นที่เพื่อดำรงมาตรการป้องกันการแพร่ระบาดของโรคโควิด 19 อย่างต่อเนื่อง และเพื่อให้ประชาชนสามารถดำรงชีวิตอยู่ได้อย่างปลอดภัยจากการแพร่ระบาดของโรคโควิด 19 โดยปรัชญาของเศรษฐกิจพอเพียง

กิจการหรือกิจกรรม ตามคำสั่งศูนย์บริหารสถานการณ์การแพร่ระบาดของโรคติดเชื้อไวรัสโคโรนา 2019 (โควิด-19) ที่ 2/2563 เรื่อง แนวปฏิบัติตามข้อกำหนดออกตามความในมาตรา 9 แห่งพระราชกำหนดการบริหารราชการในสถานการณ์ฉุกเฉิน พ.ศ. 2548 ให้พิจารณาเพิ่มมาตรการใช้แอปพลิเคชันที่ทางราชการกำหนด หรือใช้มาตรการควบคุมด้วยการบันทึกข้อมูลและรายงานทดแทน

การผ่อนคลายให้ดำเนินกิจการและกิจกรรม

การผ่อนคลายให้ดำเนินกิจการและกิจกรรม ตามข้อกำหนดออกตามความในมาตรา 9 แห่งพระราชกำหนดการบริหารราชการในสถานการณ์ฉุกเฉิน พ.ศ. 2548 ฉบับที่ 6 ฉบับที่ 7 ฉบับที่ 9 และฉบับที่ 10

จากสถานการณ์การแพร่ระบาดของโรคติดเชื้อไวรัสโคโรนา 2019 หรือโรคโควิด 19 ซึ่งมีการแพร่ระบาดไปทั่วโลกรวมถึงประเทศไทย นายกรัฐมนตรีจึงได้ประกาศสถานการณ์ฉุกเฉินในทุกเขตท้องที่ทั่วราชอาณาจักร ตั้งแต่วันที่ 26 มีนาคม พ.ศ. 2563 ต่อมาได้ประกาศขยายระยะเวลาการประกาศสถานการณ์ฉุกเฉินในทุกเขตท้องที่ทั่วราชอาณาจักร (คราวที่ 1) ตั้งแต่วันที่ 1 พฤษภาคม พ.ศ. 2563 จนถึงวันที่ 31 พฤษภาคม พ.ศ. 2563 และ (คราวที่ 2) ตั้งแต่วันที่ 1 มิถุนายน พ.ศ. 2563 จนถึงวันที่ 30 มิถุนายน พ.ศ. 2563 ซึ่งรัฐบาลได้ดำเนินมาตรการต่างๆ เพื่อการป้องกันและควบคุมการระบาดของโรคโควิด 19 อย่างต่อเนื่องและเข้มงวด

ปัจจุบันสถานการณ์การแพร่ระบาดของโรคโควิด 19 ของประเทศไทย มีแนวโน้มที่ดีขึ้นอย่างต่อเนื่อง ดังนั้นเพื่อลดผลกระทบต่อประชาชนด้านเศรษฐกิจ สังคม และความมั่นคง รัฐบาลได้รับฟังความคิดเห็นจากหลายภาคส่วนทั้งด้านสาธารณสุข ความมั่นคง เศรษฐกิจ ผู้ประกอบการ และประชาชน จึงเห็นสมควรให้มีการผ่อนคลายการบังคับใช้มาตรการป้องกันการแพร่ระบาดของโรคโควิด 19 ภายใต้การดำเนินการตามมาตรการป้องกันโรคและคำแนะนำที่ทางราชการกำหนดอย่างเคร่งครัด พร้อมทั้งมีการกำกับ ดูแล ติดตามจากภาครัฐอย่างต่อเนื่อง โดยนายกรัฐมนตรีได้ออกข้อกำหนดซึ่งออกตามความในมาตรา 9 แห่งพระราชกำหนดการบริหารราชการในสถานการณ์ฉุกเฉิน พ.ศ. 2548 (ฉบับที่ 6) ลงวันที่ 1 พฤษภาคม พ.ศ. 2563 (ฉบับที่ 7) ลงวันที่ 15 พฤษภาคม พ.ศ. 2563 (ฉบับที่ 9) ลงวันที่ 29 พฤษภาคม พ.ศ. 2563 และ (ฉบับที่ 10) ลงวันที่ 12 มิถุนายน พ.ศ. 2563 เพื่อให้ประชาชน ผู้ประกอบการ และผู้ให้บริการสามารถดำเนินการหรือทำกิจกรรมบางอย่างได้ตามความสมัครใจและความพร้อม ประกอบด้วยกิจกรรมและกิจการ 4 ประเด็นหลัก ได้แก่ 1. การใช้อาคารสถานที่ของโรงเรียนสถาบันการศึกษาหรือมหาวิทยาลัย 2. กิจกรรมด้านเศรษฐกิจและการดำเนินชีวิต 3. กิจกรรมด้านการออกกำลังกาย การดูแลสุขภาพหรือสันทนาการ และ 4. การขนส่งสาธารณะ โดยมีรายละเอียดของการผ่อนคลายให้ดำเนินกิจการและกิจกรรม ดังนี้

กิจการและกิจกรรม	ข้อกำหนด (ฉบับที่ 6) ลงวันที่ 1 พฤษภาคม 2563	ข้อกำหนด (ฉบับที่ 7) ลงวันที่ 15 พฤษภาคม 2563	ข้อกำหนด (ฉบับที่ 9) ลงวันที่ 29 พฤษภาคม 2563	ข้อกำหนด (ฉบับที่ 10) ลงวันที่ 12 มิถุนายน 2563
1. การใช้อาคารสถานที่ของโรงเรียน สถาบันการศึกษาหรือมหาวิทยาลัย				
-	-	-	เพื่อเตรียมความพร้อมรองรับการเปิดภาคเรียนในปีการศึกษา 2563 ในระยะแรกนี้ให้ผ่อนผันการใช้อาคารสถานที่ของโรงเรียนหรือสถาบันการศึกษา เพื่อจัดการศึกษา การอบรม การประชุม หรือเพื่อประโยชน์ในการสอบหรือการคัดเลือกบุคคล ดังต่อไปนี้ 1) การใช้อาคารสถานที่เพื่อจัดการเรียน การสอน หรือการฝึกอบรมของโรงเรียนนอกระบบตามกฎหมายว่าด้วยโรงเรียนเอกชนเฉพาะประเภทวิชาชีพและประเภทศิลปะและกีฬา (เฉพาะประเภทกีฬาที่ผ่อนคลายให้ทำกิจกรรมได้) โดยพิจารณาถึงจำนวนนักเรียนต่อห้องเรียน ความพร้อมและความสามารถในการจัดรูปแบบการศึกษาที่มีความยืดหยุ่น การจัดสถานที่และระบบต่าง ๆ ให้สอดคล้องกับมาตรการป้องกันโรคเป็นสำคัญ	เพื่อเป็นการเตรียมความพร้อมรองรับการเปิดภาคเรียนในปีการศึกษา 2563 จึงผ่อนผันการใช้อาคารสถานที่เพื่อจัดการเรียนการสอน หรือการฝึกอบรมของโรงเรียนหรือสถาบันการศึกษา เพิ่มเติมจากที่ได้กำหนดไว้แล้วตามข้อกำหนด (ฉบับที่ 9) ลงวันที่ 29 พฤษภาคม พ.ศ. 2563 โดยให้ 1) โรงเรียนในระบบประเภทนานาชาติ 2) สถาบันการศึกษาหรือมหาวิทยาลัยที่มีการเรียนการสอนหลักสูตรนานาชาติ 3) โรงเรียนนอกระบบประเภทกวดวิชา ตามกฎหมายว่าด้วยโรงเรียนเอกชน 4) โรงเรียนตำรวจตระเวนชายแดนและโรงเรียนที่มีจำนวนนักเรียนรวมทั้งโรงเรียนไม่เกินหนึ่งร้อยยี่สิบคน สามารถใช้อาคารสถานที่เพื่อจัดการเรียนการสอนหรือการฝึกอบรมได้ โดยผู้มีหน้าที่รับผิดชอบในโรงเรียนหรือสถาบันการศึกษาต้องดำเนินการจัดรูปแบบ

กิจการและกิจกรรม	ข้อกำหนด (ฉบับที่ 6) ลงวันที่ 1 พฤษภาคม 2563	ข้อกำหนด (ฉบับที่ 7) ลงวันที่ 15 พฤษภาคม 2563	ข้อกำหนด (ฉบับที่ 9) ลงวันที่ 29 พฤษภาคม 2563	ข้อกำหนด (ฉบับที่ 10) ลงวันที่ 12 มิถุนายน 2563
			2) การใช้อาคารสถานที่ของโรงเรียนหรือสถาบันการศึกษาเพื่อการประชุม การจัดการสอบ การสอบคัดเลือก การฝึกอบรมระยะสั้นไม่เกินสิบห้าวัน หรือดำเนินการอื่นใดในลักษณะทำนองเดียวกัน ให้ผู้มีหน้าที่รับผิดชอบในโรงเรียน หรือสถาบัน การศึกษา ตามข้อ 1) และ 2) ต้องปฏิบัติตามป้องกันโรคตามที่ทางราชการกำหนด การจัดระเบียบและระบบต่างๆ รวมทั้งคำแนะนำของทางราชการอย่างเคร่งครัด	การเรียนการสอน สถานที่ รวมทั้งบุคลากรและเจ้าหน้าที่ ให้มีความพร้อมสอดคล้องกับการปฏิบัติตามมาตรการป้องกันโรคที่ทางราชการกำหนด รวมทั้งจัดระเบียบและระบบต่าง ๆ ให้เป็นไปตามคำแนะนำของทางราชการอย่างเคร่งครัด โดยคำนึงถึงความเสี่ยงต่อการติดโรค การแพร่กระจายเชื้อ และความปลอดภัยของผู้เรียนเป็นสำคัญ ส่วนการเปิดเรียนและรูปแบบการเรียนการสอนของโรงเรียน สถาบันการศึกษาหรือมหาวิทยาลัยอื่น ๆ ให้เป็นไปตามที่กระทรวงศึกษาธิการ กระทรวงการอุดมศึกษา วิทยาศาสตร์ วิจัย และนวัตกรรมหรือหน่วยงานที่เกี่ยวข้องแล้วแต่กรณีกำหนด โดยปฏิบัติตามความในวรรคก่อนด้วยโดยอนุโลม

กิจการและกิจกรรม	ข้อกำหนด (ฉบับที่ 6) ลงวันที่ 1 พฤษภาคม 2563	ข้อกำหนด (ฉบับที่ 7) ลงวันที่ 15 พฤษภาคม 2563	ข้อกำหนด (ฉบับที่ 9) ลงวันที่ 29 พฤษภาคม 2563	ข้อกำหนด (ฉบับที่ 10) ลงวันที่ 12 มิถุนายน 2563
2. กิจกรรมด้านเศรษฐกิจและการดำเนินชีวิต				
(1) การจำหน่ายอาหาร หรือเครื่องดื่ม	ก. การจำหน่ายอาหารหรือเครื่องดื่มในโรงแรม ท่าอากาศยาน สถานีรถไฟ สถานีขนส่ง โรงพยาบาล ร้านอาหารหรือเครื่องดื่ม ร้านสะดวกซื้อ รถเข็น หาบเร่ แผงลอย ซึ่งไม่รวมถึงสถานบริการผับ บาร์	ก. การจำหน่ายอาหารหรือเครื่องดื่มในภัตตาคาร สวนอาหาร ศูนย์อาหาร โรงอาหาร ร้านอาหารหรือ เครื่องดื่มทั่วไป ซึ่งไม่รวมสถานบริการผับ บาร์ ให้เปิดบริการได้ แต่ยังคงห้ามการบริโภคสุราหรือเครื่องที่มีแอลกอฮอล์ในสถานที่ดังกล่าวนี้	-	ข. การบริโภคสุราหรือเครื่องดื่มที่มีแอลกอฮอล์ในภัตตาคาร สวนอาหาร โรงแรม ร้านอาหาร หรือ เครื่องดื่มทั่วไป หรือในสถานที่ที่ได้รับอนุญาตตามกฎหมายและได้ผ่อนคลายให้เปิดดำเนินการอยู่ก่อนแล้ว ให้สามารถทำได้ภายในกำหนดเวลาปกติตามกฎหมายที่เกี่ยวข้อง โดยงดเว้น การจัดกิจกรรมส่งเสริมการขาย ในส่วนของสถานบริการ สถานประกอบการที่มีลักษณะคล้ายสถานบริการผับ บาร์ คาราโอเกะ ยังไม่อนุญาตให้เปิดดำเนินการ
(2) ห้างสรรพสินค้า ศูนย์การค้าคอมมูนิตี้มอลล์	ข. ห้างสรรพสินค้า ศูนย์การค้าคอมมูนิตี้มอลล์ เปิดได้เฉพาะซุปเปอร์มาร์เก็ต ร้านขายยาสินค้าเบ็ดเตล็ดที่จำเป็นต่อการใช้ชีวิต และร้านขายปลีกธุรกิจสื่อสารโทรคมนาคม ธนาคารที่ทำการหน่วยงานของรัฐและรัฐวิสาหกิจเท่านั้น ส่วนแผนกร้านอาหารให้เปิดเฉพาะการนำกลับไปบริโภคที่อื่น	ข. ห้างสรรพสินค้า ศูนย์การค้าคอมมูนิตี้มอลล์ให้เปิดดำเนินการเพิ่มเติมได้ในส่วนที่เป็นการจำหน่ายสินค้าเพื่อการอุปโภคบริโภคและการให้บริการ รวมทั้งร้านอาหารหรือเครื่องดื่ม ร้านเสริมสวย แต่งผม ตัดผม หรือทำเล็บ ยกเว้นส่วนที่เป็นโรงมหรสพ โรงภาพยนตร์ สถานที่เล่นโบว์ลิ่ง ตู้เกมส์	ก. ห้างสรรพสินค้า ศูนย์การค้าคอมมูนิตี้มอลล์ให้เปิดดำเนินการได้จนถึงเวลา 21.00 นาฬิกา	-

กิจการและกิจกรรม	ข้อกำหนด (ฉบับที่ 6) ลงวันที่ 1 พฤษภาคม 2563	ข้อกำหนด (ฉบับที่ 7) ลงวันที่ 15 พฤษภาคม 2563	ข้อกำหนด (ฉบับที่ 9) ลงวันที่ 29 พฤษภาคม 2563	ข้อกำหนด (ฉบับที่ 10) ลงวันที่ 12 มิถุนายน 2563
		เครื่องเล่นหยอดเหรียญ สถานที่เล่นสเก็ต หรือโรลเลอร์เบรด หรือการละเล่นอื่นๆ ในทำนองเดียวกัน คาราโอเกะ สวนสนุก สวนน้ำ สวนสัตว์ สนุกเกอร์ บิลเลียด ร้านเกมส์ สถานที่ออกกำลังกายฟิตเนส สถานประกอบการเพื่อสุขภาพ สถานประกอบการนวดแผนไทย นวดฝ่าเท้า สถาบันกวดวิชา สนามพระเครื่อง ศูนย์ประชุม ทั้งนี้ พื้นที่และกิจกรรมที่เปิดดำเนินการได้ให้งดเว้นการจัดการแข่งขัน กิจกรรมส่งเสริมการขาย หรือการดำเนินการอื่นใดที่เปิดโอกาสให้ผู้คนมาชุมนุมกันหนาแน่น และให้เปิดดำเนินการได้จนถึงเวลา 20.00 นาฬิกา		
(3) ร้านค้าปลีก/ค้าส่ง	ค. ร้านค้าปลีก/ค้าส่งขนาดย่อม ร้านค้าปลีก/ค้าส่งชุมชน ตลาด ตลาดน้ำ และตลาดนัด ให้เปิดได้ โดยต้องควบคุมทางเข้าออก จัดให้มีการตรวจวัดอุณหภูมิร่างกายผู้ให้ และผู้ใช้บริการ การเว้นระยะห่างในการเลือกสินค้าและการชำระราคา	ค. ร้านค้าปลีก/ค้าส่ง หรือตลาดค้าส่งขนาดใหญ่	-	-

กิจการและกิจกรรม	ข้อกำหนด (ฉบับที่ 6) ลงวันที่ 1 พฤษภาคม 2563	ข้อกำหนด (ฉบับที่ 7) ลงวันที่ 15 พฤษภาคม 2563	ข้อกำหนด (ฉบับที่ 9) ลงวันที่ 29 พฤษภาคม 2563	ข้อกำหนด (ฉบับที่ 10) ลงวันที่ 12 มิถุนายน 2563
(4) ร้านเสริมสวย แต่งผมหรือตัดผมสำหรับบุรุษหรือสตรี	ง. ร้านเสริมสวย แต่งผมหรือตัดผมสำหรับบุรุษหรือสตรีให้เปิดได้เฉพาะกิจกรรมสระ ตัด ซอยผม แต่งผม และต้องไม่มีผู้นั่งรอในร้าน	-	ง. ร้านเสริมสวย แต่งผมหรือตัดผมสำหรับบุรุษหรือสตรี ให้เปิดดำเนินการ โดยจำกัดเวลาการให้บริการในร้าน ไม่เกินรายละ 2 ชั่วโมง และต้องไม่มีผู้นั่งรอในร้าน	
(5) สถานที่บริการดูแล สถานที่พำนักอาศัย หรือสถานสงเคราะห์อื่นที่จัดสวัสดิการให้แก่เด็กหรือผู้สูงอายุ หรือผู้มีภาระพึ่งพิง	-	ง. สถานที่บริการดูแล สถานที่พำนักอาศัย หรือสถานสงเคราะห์อื่นที่จัดสวัสดิการให้แก่เด็กหรือผู้สูงอายุ หรือผู้มีภาระพึ่งพิงให้เปิดดำเนินการได้เฉพาะที่มีการรับตัวไว้พักค้างคืนเป็นปกติธุระ	ฉ. ศูนย์พัฒนาเด็กเล็ก เด็กก่อนวัยเรียนให้เปิดได้เฉพาะเพื่อการปฏิบัติงานที่จำเป็นของเจ้าหน้าที่ในการนัดหมาย จัดสรร และแจกจ่ายเครื่องดื่มและอาหารกลางวัน และการจัดเตรียมความพร้อมของสถานที่ ให้เป็นไปตามมาตรการป้องกันโรคที่ทางราชการกำหนด	ค. สถานรับเลี้ยงเด็ก ศูนย์พัฒนาเด็กเล็ก สถานพัฒนาเด็กปฐมวัย ศูนย์เด็กพิเศษ สถานดูแลผู้สูงอายุ สถานที่บริการดูแล สถานที่พำนักอาศัย หรือสถานสงเคราะห์อื่นที่จัดสวัสดิการให้แก่เด็กหรือผู้สูงอายุ สามารถเปิดดำเนินการให้บริการแบบรายวันได้ ทั้งนี้ การเดินทางไปกลับสถานที่ดังกล่าวถือเป็นเหตุยกเว้นการปฏิบัติตามมาตรการอันพึงปฏิบัติของกลุ่มบุคคลที่มีความเสี่ยงต่อการติดโรค
(6) การถ่ายทำรายการโทรทัศน์ ภาพยนตร์และวีดีทัศน์	-	จ. การถ่ายทำรายการโทรทัศน์ ภาพยนตร์และวีดีทัศน์ ซึ่งเมื่อรวมคณะทำงานหน้าฉากและทุกแผนกแล้วต้องมีจำนวนไม่เกินห้าสิบคน และต้องไม่มีผู้ชมเข้าร่วมรายการ	-	จ. การถ่ายทำรายการโทรทัศน์ ภาพยนตร์และวีดีทัศน์ให้ดำเนินการได้โดยมีจำนวนผู้แสดง ผู้ร่วมรายการและคณะทำงานถ่ายทำรวมกันไม่เกินคราวละหนึ่งร้อยห้าสิบคนและมีผู้ชมไม่เกินห้าสิบคน

กิจการและกิจกรรม	ข้อกำหนด (ฉบับที่ 6) ลงวันที่ 1 พฤษภาคม 2563	ข้อกำหนด (ฉบับที่ 7) ลงวันที่ 15 พฤษภาคม 2563	ข้อกำหนด (ฉบับที่ 9) ลงวันที่ 29 พฤษภาคม 2563	ข้อกำหนด (ฉบับที่ 10) ลงวันที่ 12 มิถุนายน 2563
(7) ห้องประชุมในโรงแรมหรือศูนย์ประชุม	-	ฉ. ห้องประชุมในโรงแรมหรือศูนย์ประชุม ให้เปิดดำเนินการได้เฉพาะกรณีจำกัดจำนวนผู้เข้าร่วมประชุม และเป็นการประชุมคณะกรรมการ ผู้ถือหุ้น หรือการประชุม การอบรม การสัมมนา ซึ่งผู้เข้าร่วมประชุมมาจากหน่วยงานเดียวกันเพื่อความสะดวกในการตรวจสอบทราบแหล่งที่มา	ข. ศูนย์แสดงสินค้า ศูนย์ประชุม หรือสถานที่จัดนิทรรศการ ให้เปิดดำเนินการจัดประชุม การแสดงสินค้า หรือการจัดนิทรรศการได้ โดยเป็นกิจกรรมซึ่งจำกัดพื้นที่รวมในการจัดงานขนาดพื้นที่ไม่เกิน 20,000 ตารางเมตร และเปิดดำเนินการได้จนถึงเวลา 21.00 น. ทั้งนี้ให้งดเว้นการจัดการแข่งขัน กิจกรรมส่งเสริมการขาย หรือการดำเนินการอื่นใดที่เปิดโอกาสให้ผู้คนมาชุมนุมกันหนาแน่น และอาจเกิดภาวะไร้ระเบียบได้	ก. การจัดการประชุม การอบรม การสัมมนา การจัดนิทรรศการ การจัดแสดงสินค้า การจัดเลี้ยงงานพิธี การแสดง นาฏศิลป์ ดนตรี คอนเสิร์ต หรือการจัดกิจกรรมต่าง ๆ ที่จัดขึ้นในโรงแรม โรงมหรสพ ห้องประชุม ศูนย์ประชุม ศูนย์แสดงสินค้า โรงภาพยนตร์ หรือในสถานที่อื่นๆ ให้สามารถดำเนินการได้
(8) อื่น ๆ	-	-	ค. สนามพระเครื่อง ศูนย์พระเครื่อง ให้เปิดดำเนินการได้ โดยงดเว้นการจัดกิจกรรมที่เปิดโอกาสให้ผู้คนมาชุมนุมกันหนาแน่นและอาจเกิดภาวะไร้ระเบียบได้	ง. ศูนย์วิทยาศาสตร์เพื่อการศึกษา อุทยานวิทยาศาสตร์ ศูนย์วิทยาศาสตร์และวัฒนธรรม
3. กิจกรรมด้านการออกกำลังกาย การดูแลสุขภาพหรือสันทนาการ				
(1) โรงพยาบาล คลินิก สถานทันตกรรม หรือสถานพยาบาล	ก. โรงพยาบาล คลินิก สถานทันตกรรม หรือสถานพยาบาล ทุกประเภทที่จัดตั้งโดยชอบด้วยกฎหมาย	-	-	-

กิจการและกิจกรรม	ข้อกำหนด (ฉบับที่ 6) ลงวันที่ 1 พฤษภาคม 2563	ข้อกำหนด (ฉบับที่ 7) ลงวันที่ 15 พฤษภาคม 2563	ข้อกำหนด (ฉบับที่ 9) ลงวันที่ 29 พฤษภาคม 2563	ข้อกำหนด (ฉบับที่ 10) ลงวันที่ 12 มิถุนายน 2563
(2) คลินิกเวชกรรมเสริมความงาม สถานเสริมความงาม และร้านทำเล็บ	-	ก. คลินิกเวชกรรมเสริมความงาม สถานเสริมความงาม และร้านทำเล็บ ทั้งที่อยู่ในและนอกห้างสรรพสินค้า ศูนย์การค้า หรือคอมมูนิตี้มอลล์ ให้เปิดดำเนินการได้เฉพาะการเสริมความงามเรือนร่างและผิวพรรณ ไม่รวมถึงการเสริมความงามบริเวณใบหน้า	ก. คลินิกเวชกรรมเสริมความงาม สถานเสริมความงาม สถานที่สัก หรือเจาะผิวหนัง หรือส่วนใดส่วนหนึ่งของร่างกาย	-
(3) สถานที่ออกกำลังกาย สนามกีฬาสวนสาธารณะ	ข. สนามกอล์ฟหรือสนามฝึกซ้อมกอล์ฟ สนามกอล์ฟ หรือสนามฝึกซ้อมกอล์ฟให้เปิดได้ แต่ต้องไม่มีผู้ชมมาชุมนุมกันหรือเป็นการแข่งขัน ในกรณีของสโมสร คลับเฮาส์ หรือร้านอาหารในบริเวณดังกล่าวให้ปฏิบัติตาม (1) ก. ค. สนามกีฬาเฉพาะกีฬาประเภทกลางแจ้งและตามกติกาสากล ผู้เล่นต้องมีระยะห่างทางสังคมและไม่คลุกคลีกันอยู่แล้ว เช่น เทนนิส ขี่ม้า ยิงปืน ยิงธนู และต้องไม่มีผู้ชมมาชุมนุมกันหรือเป็นการแข่งขัน ในกรณีของสโมสร คลับเฮาส์ หรือร้านอาหารในบริเวณดังกล่าวให้ปฏิบัติตาม (1) ก.	ข. สถานที่ออกกำลังกายฟิตเนสที่มิได้ตั้งอยู่ในห้างสรรพสินค้า ศูนย์การค้า หรือคอมมูนิตี้มอลล์ ให้เปิดดำเนินการได้เฉพาะส่วนที่เป็นการเล่นโยคะหรือฟรีเวท โดยงดเว้นการใช้เครื่องเล่น เครื่องลู่วิ่ง จักรยานปั่น หรือการเล่นแบบรวมกลุ่ม ค. สถานที่หรือสนามออกกำลังกายในร่ม เฉพาะกีฬาประเภทที่ตามกติกาสากล ที่มิได้มีการปะทะกันระหว่างผู้เล่นและต้องไม่มีผู้ชมการแข่งขัน หากเล่นเป็นทีมให้มีผู้เล่นได้ฝั่งละไม่เกินสามคน ได้แก่ แบดมินตัน ตะกร้อ เทเบิลเทนนิส สควอช ยิมนาสติก ฟันดาบ และปีนผา	ค. สถานที่ออกกำลังกายฟิตเนส ให้เปิดดำเนินการได้โดยจำกัดจำนวนผู้เล่นในการเล่นแบบรวมกลุ่ม และงดเว้น การอบตัว หรืออบไอน้ำแบบรวม ง. สถานที่ฝึกซ้อมมวย โรงยิมหรือค่ายมวย ให้เปิดได้เฉพาะเพื่อการฝึกซ้อม การชกลมโดยไม่มีคู่ชก การชกมวยแบบล่อเป้า โดยต้องไม่เป็นการแข่งขันและไม่มีผู้ชม	ข. การออกกำลังกายแบบกลุ่มในสวนสาธารณะ ลานกิจกรรม พื้นที่กิจกรรมสาธารณะ หรือลานกีฬากลางแจ้ง ให้ดำเนินการได้

กิจการและกิจกรรม	ข้อกำหนด (ฉบับที่ 6) ลงวันที่ 1 พฤษภาคม 2563	ข้อกำหนด (ฉบับที่ 7) ลงวันที่ 15 พฤษภาคม 2563	ข้อกำหนด (ฉบับที่ 9) ลงวันที่ 29 พฤษภาคม 2563	ข้อกำหนด (ฉบับที่ 10) ลงวันที่ 12 มิถุนายน 2563
	ง. สวนสาธารณะ ลาน – พื้นที่กิจกรรมสาธารณะ สถานที่ออกกำลังกาย สนามกีฬา ลานกีฬา ให้เปิดได้เฉพาะพื้นที่โล่งแจ้ง เพื่อการเดิน วิ่ง ขี่หรือปั่นจักรยาน หรือการออกกำลังกายด้วยวิธีอื่นเป็นส่วนบุคคล โดยไม่มีผู้ชมมาชุมนุมกัน หรือเป็นการแข่งขัน การละเล่น การแสดง	ง. สระว่ายน้ำสาธารณะทั้งกลางแจ้งและในร่ม	จ. สนามกีฬา ให้เปิดดำเนินการได้เฉพาะกิจกรรมเพื่อการออกกำลังกายหรือการฝึกซ้อมในประเภทกีฬา ได้แก่ ฟุตบอล ฟุตซอล บาสเกตบอล และวอลเลย์บอล โดยต้องไม่เป็นการแข่งขันและมีจำนวนผู้ร่วมกิจกรรมที่อยู่ในบริเวณสนามกีฬา (ไม่นับรวมผู้เล่น) อีกไม่เกิน 10 คน ฉ. สถานที่เล่นโบว์ลิ่ง สเก็ต หรือโรลเลอร์เบลด หรือการละเล่นอื่นๆ ในทำนองเดียวกัน ให้เปิดดำเนินการได้เฉพาะเพื่อการออกกำลังกายหรือการฝึกซ้อม ช. สถาบันลีลาศหรือสอนลีลาศ ซ. สระน้ำเพื่อการเล่นกีฬาหรือกิจกรรมทางน้ำในบึง เช่น เจ็ตสกี ไคท์เซิร์ฟ เครื่องเล่นประเภทบานาน่าโบ๊ต ให้เปิดดำเนินการได้ โดยต้องไม่เป็นการแข่งขันและจำกัดจำนวนผู้เล่นตามจำนวนเครื่องเล่นและขนาดพื้นที่	ง. สนามกีฬาหรือสถานที่เพื่อการออกกำลังกาย การเล่นกีฬา หรือเพื่อการเรียนการสอนในทุกประเภทกีฬาให้เปิดดำเนินการได้ ยกเว้นสนามชนโค สนามชนไก่ สนามกัดปลา หรือสนามการแข่งขันอื่นในลักษณะทำนองเดียวกัน ยังไม่อนุญาตให้เปิดดำเนินการ สถานที่ที่ได้รับการผ่อนคลายสามารถจัดให้มีการแข่งขันและถ่ายทอดโทรทัศน์ การแข่งขันกีฬาหรือการถ่ายทอดผ่านสื่ออื่น ๆ ได้ แต่ต้องไม่มีผู้ชมอยู่ในสนามแข่งขัน และผู้จัดการแข่งขันต้องดำเนินการตามขั้นตอนและวิธีการที่ทางราชการกำหนดด้วย

กิจการและกิจกรรม	ข้อกำหนด (ฉบับที่ 6) ลงวันที่ 1 พฤษภาคม 2563	ข้อกำหนด (ฉบับที่ 7) ลงวันที่ 15 พฤษภาคม 2563	ข้อกำหนด (ฉบับที่ 9) ลงวันที่ 29 พฤษภาคม 2563	ข้อกำหนด (ฉบับที่ 10) ลงวันที่ 12 มิถุนายน 2563
(4) อื่นๆ	จ. สถานที่ให้บริการดูแลรักษาสัตว์ สปา อาบน้ำ ตัดขน รับเลี้ยง หรือรับฝากสัตว์	จ. สวนพฤกษศาสตร์ สวนดอกไม้ พิพิธภัณฑ์ ศูนย์การเรียนรู้ แหล่งประวัติศาสตร์โบราณสถาน ห้องสมุดสาธารณะ และหอศิลป์	ข. สถานประกอบการเพื่อสุขภาพ สปา และสถานประกอบการนวดแผนไทย (งดเว้นการอบตัว อบสมุนไพรหรืออบไอน้ำแบบรวม และการนวดบริเวณใบหน้า) นวดฝ่าเท้า ยกเว้นสถานประกอบกิจการอาบน้ำ สถานประกอบกิจการอาบอบนวด ฌ. โรงภาพยนตร์โรงละครโรงมหรสพ ให้เปิดดำเนินการได้โดยจำกัดจำนวนผู้ร่วมกิจกรรมไม่เกิน 200 คน สำหรับโรงมหรสพในระยะแรกนี้ ให้เปิดเฉพาะการจัดแสดงลิเก ลำตัด หรือการแสดงพื้นบ้านอื่นๆ ก่อน โดยงดเว้นการจัดแสดงดนตรี หรือ คอนเสิร์ต หรือกิจกรรมอื่นๆ ที่อาจมีความเสี่ยงต่อการรักษาระยะห่างระหว่างบุคคลและการแพร่กระจายเชื้อ ญ. สวนสัตว์หรือสถานที่จัดแสดงสัตว์ ให้เปิดดำเนินการได้ โดยจำกัดจำนวนผู้ร่วมกิจกรรมในพื้นที่จัดการแสดงที่เป็นการรวมกลุ่ม	ก. การอบตัว อบสมุนไพร การอบไอน้ำแบบรวม หรือการนวดบริเวณใบหน้าในสถานประกอบการเพื่อสุขภาพ สปา หรือสถานประกอบการนวดแผนไทย ให้ดำเนินการได้ ยกเว้นในส่วนของสถานประกอบกิจการอาบอบ นวด ยังไม่อนุญาตให้เปิดดำเนินการ ค. สวนน้ำ สนามเด็กเล่น สวนสนุก ยกเว้นการใช้เครื่องเล่นในลักษณะที่เป็นการติดตั้งชั่วคราวหรือเครื่องเล่นที่มีพื้นผิวสัมผัสมาก ซึ่งอาจมีความเสี่ยงต่อการติดโรคในเด็ก เช่น บ้านบอล บ้านลม จ. ตู้เกม เครื่องเล่นหยอดเหรียญที่ได้รับอนุญาตตามกฎหมาย และตั้งอยู่ในห้างสรรพสินค้า ศูนย์การค้า คอมมูนิตี้มอลล์ ให้เปิดดำเนินการได้

กิจการและกิจกรรม	ข้อกำหนด (ฉบับที่ 6) ลงวันที่ 1 พฤษภาคม 2563	ข้อกำหนด (ฉบับที่ 7) ลงวันที่ 15 พฤษภาคม 2563	ข้อกำหนด (ฉบับที่ 9) ลงวันที่ 29 พฤษภาคม 2563	ข้อกำหนด (ฉบับที่ 10) ลงวันที่ 12 มิถุนายน 2563
4. การขนส่งสาธารณะ				
	-	-	-	การขนส่งสาธารณะข้ามเขตพื้นที่จังหวัด เพื่ออำนวยความสะดวกและรองรับการเดินทางของประชาชนภายหลังมาตรการผ่อนคลายการเดินทางข้ามเขตพื้นที่จังหวัด ให้หน่วยงานที่รับผิดชอบตรวจสอบและกำกับดูแลการขนส่งผู้โดยสารที่เป็นการขนส่งสาธารณะทุกประเภท (รถโดยสารประจำทาง รถปรับอากาศ รถตู้ รถไฟ เรือ เครื่องบิน) โดยผู้ประกอบการ ต้องจัดระบบและระเบียบต่าง ๆ รวมทั้งให้มีการจอดพักรถ การเว้นที่นั่ง และการจำกัดจำนวนผู้โดยสารในแต่ละเที่ยวให้เป็นไปตามมาตรการป้องกันโรคที่ทางราชการกำหนด

ส่วนที่ 2

แนวทางการปฏิบัติตามมาตรการ ควบคุมหลักและมาตรการเสริม สำหรับพื้นที่

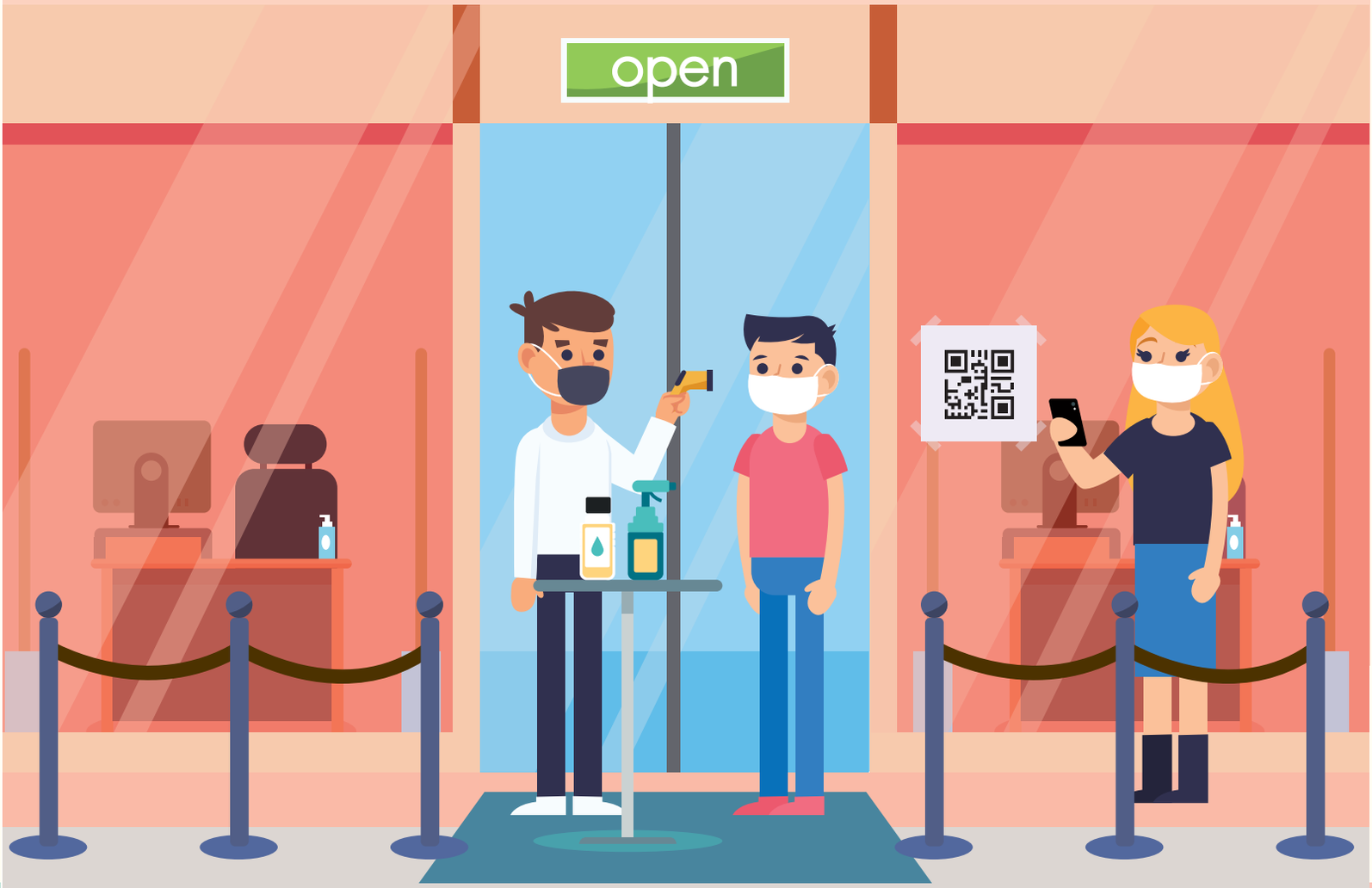

1

สถานบริการ สถานประกอบการ ที่มีลักษณะคล้ายสถานบริการ ผับ บาร์ คาราโอเกะ

1. สถานบริการ สถานประกอบการที่มีลักษณะคล้ายสถานบริการ ผับ บาร์ คาราโอเกะ

- ผ่อนผันให้เปิดดำเนินการได้ โดยเปิดทำการตามเวลาปกติที่กฎหมายกำหนด จนถึงเวลา 24.00 นาฬิกา ของวันเดียวกันและงดเว้นการจัดกิจกรรมส่งเสริมการขาย ทั้งนี้ สถานบริการต้องมีใบอนุญาตให้ประกอบกิจการ
- การจำหน่ายอาหารหรือเครื่องดื่มในภัตตาคาร สวนอาหาร โรงแรม ร้านอาหารหรือเครื่องดื่มทั่วไป สามารถเปิดให้บริการหลังเวลา 24.00 นาฬิกาได้ แต่งดการบริโภคสุราหรือเครื่องดื่มที่มีแอลกอฮอล์หลังเวลาดังกล่าว
- จัดให้มีกล้องวงจรปิดเพื่อบันทึกภาพการให้บริการและใช้บริการ ให้ครอบคลุมพื้นที่สถานประกอบการ เพื่อกำกับติดตามการปฏิบัติตามมาตรการป้องกันโรค โดยบันทึกภาพและข้อมูลเก็บไว้ไม่น้อยกว่า 1 เดือน ทั้งนี้ ให้พิจารณางดให้บริการ กรณีผู้ใช้บริการไม่สามารถปฏิบัติตามมาตรการป้องกันควบคุมโรคที่กำหนดได้
- เว้นระยะนั่งหรือยืนห่างกัน อย่างน้อย 1 เมตร และระยะห่างระหว่างโต๊ะ อย่างน้อย 2 เมตร หรือมีฉากกั้นระหว่างโต๊ะสูง ไม่น้อยกว่า 1.5 เมตร รวมทั้งเว้นระยะห่างระหว่างเวทีกับโต๊ะ อย่างน้อย 2 เมตร หรือมีฉากกั้นทดแทนได้
- งดนั่ง ร้องเพลง เต้นหรือยินยอมให้มีการเต้นกับผู้ใช้บริการ งดการเต้นนอกพื้นที่บริเวณโต๊ะหรือที่นั่งของผู้ใช้บริการ รวมทั้งจัดให้มีการเปลี่ยนปลอกหุ้มไมโครโฟน ทุกครั้งก่อนใช้บริการ
- งดกิจกรรมส่งเสริมการขายทุกรูปแบบ เช่น โปรโมชั่น ลดราคา ขายพ่วง โฆษณา พนักงานเชียร์เบียร์ รวมทั้งต้องไม่ยินยอมหรือปล่อยปละละเลยให้ลูกค้านำสุราหรือเครื่องดื่มแอลกอฮอล์มาบริโภคในร้าน
- ลงทะเบียนและยืนยันการปฏิบัติตามมาตรการป้องกันโรคตามที่ทางราชการกำหนด ผ่านแอปพลิเคชันที่ทางราชการกำหนด “ไทยชนะ” พร้อมทั้งระบุความจุของจำนวนผู้ใช้บริการ และพร้อมให้ตรวจสอบเมื่อเปิดดำเนินการ โดยเน้นระบบการตรวจสอบจำนวนผู้ใช้บริการตามข้อกำหนด
- มีมาตรการคัดกรองอายุ ไข้ และอาการไอ หอบเหนื่อย จาม หรือเป็นหวัด สำหรับผู้ประกอบการ พนักงานบริการ และผู้ใช้บริการก่อนเข้าสถานที่ ทั้งนี้ ให้รายงานหน่วยงานรับผิดชอบ กรณีพบผู้ที่เข้าเกณฑ์สอบสวนโรคตามแนวทางที่กำหนด รวมทั้งอาจให้มีการตรวจทางห้องปฏิบัติการเพื่อหาเชื้อโควิด 19 ในกลุ่มพนักงานเป็นระยะตามคำแนะนำของทางราชการ
- กรณีพบผู้ประกอบการ พนักงานบริการ และผู้ใช้บริการก่อนเข้าสถานที่ มีไข้ ไอ น้ำมูก เจ็บ คอ ไม่ได้กลิ่น หายใจเร็ว หายใจเหนื่อย หรือหายใจลำบาก หรือมีอุณหภูมิกายตั้งแต่ 37.5 องศาเซลเซียส ขึ้นไป และมีประวัติเสี่ยงเข้าได้กับเกณฑ์สอบสวนโรคตามนิยามผู้สงสัยติดเชื้อที่มีอาการ ให้รายงานให้หน่วยงานที่รับผิดชอบทราบรายละเอียดตามคำแนะนำส่วนภาคผนวก

แนวทางปฏิบัติสำหรับผู้ประกอบการ/เจ้าของสถานที่

1. การเตรียมสถานที่และอุปกรณ์ป้องกันโรค

1.1 จัดให้มีการลงทะเบียนเพื่อผ่อนคลายการประกอบกิจการหรือจัดกิจกรรม และยืนยันการปฏิบัติตามมาตรการป้องกันโรคผ่านแอปพลิเคชันที่ทางราชการกำหนด "ไทยชนะ" พร้อมทั้งระบุความจุของจำนวนผู้ใช้บริการ และพร้อมให้ตรวจสอบเมื่อเปิดดำเนินการ โดยเน้นระบบการตรวจสอบจำนวนผู้ใช้บริการตามข้อกำหนด

1.2 จัดให้มีระบบลงทะเบียนก่อนเข้าและออกจากสถานที่ โดยใช้แอปพลิเคชันที่ทางราชการกำหนด "ไทยชนะ" พร้อมทั้งชี้แจงพนักงานบริการ และผู้ใช้บริการ และให้คำแนะนำกับผู้ใช้บริการ สามารถลงทะเบียนก่อนเข้าและออกจากสถานที่ได้ เพื่อประโยชน์ต่อการติดตามกรณีพบผู้ป่วยและผู้สัมผัสที่มาใช้บริการในสถานที่

1.3 มีการควบคุมทางเข้าและออก และจัดให้มีจุดตรวจคัดกรองอาการไข้ ไอ หอบเหนื่อย เป็นหวัด พร้อมเตรียมอุปกรณ์ตรวจวัดอุณหภูมิร่างกาย สำหรับผู้ประกอบการ พนักงานบริการ และผู้ใช้บริการทุกคนก่อนเข้าสถานที่

1.4 จัดให้มีจุดบริการล้างมือด้วยสบู่ หรือแอลกอฮอล์เจล 70% หรือน้ำยาฆ่าเชื้อโรค ในบริเวณพื้นที่จุดบริการต่างๆ เช่น ทางเข้าและออก ห้องสุขา ในปริมาณที่เพียงพอต่อจำนวนผู้มาใช้บริการ

1.5 จัดเตรียมพื้นที่และทำสัญลักษณ์เว้นระยะนั่งหรือยืน รวมถึงบริเวณพื้นที่รอคิวห่างกัน อย่างน้อย 1 เมตร โดยควบคุมไม่ให้มีการเคลื่อนย้ายเก้าอี้ รวมทั้งให้มีระยะห่างระหว่างโต๊ะ อย่างน้อย 2 เมตร หรือมีฉากกั้นระหว่างโต๊ะ สูงไม่น้อยกว่า 1.5 เมตร และระยะห่างระหว่างเวทีกับโต๊ะ อย่างน้อย 2 เมตร หรือมีฉากกั้นทดแทนได้

1.6 จัดให้มีการระบายอากาศที่เพียงพอภายในสถานบริการ รวมทั้งบริเวณห้องสุขา และพื้นที่สูบบุหรี่ กรณีใช้เครื่องปรับอากาศ อาจพิจารณาให้มีช่องทางระบายอากาศ หรือใช้พัดลมระบายอากาศ เพื่อการหมุนเวียนอากาศที่เพียงพอ

1.7 จัดให้มีอุปกรณ์ป้องกันโรคส่วนบุคคล เช่น หน้ากากอนามัยหรือหน้ากากผ้า หรือ Face Shield ให้พนักงานทุกคน

1.8 จัดให้มีการใช้เมนูกระดาษแบบใช้ครั้งเดียวแล้วทิ้ง (Disposable Menus) แทนการใช้เมนูแบบเล่ม

1.9 จัดให้มีภาชนะสำหรับรับประทานอาหารและเครื่องดื่มเฉพาะบุคคล โดยมีช้อนกลางและที่วางช้อนกลางส่วนบุคคลสำหรับผู้ใช้บริการที่มาเป็นกลุ่ม ทั้งนี้ สามารถนั่งรวมกลุ่มได้ไม่เกิน 5 คนต่อ 1 โต๊ะ

1.10 พิจารณาจัดให้มีกล้องวงจรปิดเพื่อใช้ในการบันทึกภาพการดำเนินกิจกรรม ให้ครอบคลุมพื้นที่สถานประกอบการ เพื่อกำกับ ติดตาม การปฏิบัติตามมาตรการป้องกันโรคของพนักงานบริการ และผู้ใช้บริการ โดยบันทึกภาพและข้อมูลเก็บไว้ ไม่น้อยกว่า 1 เดือน หรือมีระบบแจ้งเตือน (Alert) กรณีพบผู้ที่ไม่ปฏิบัติตามมาตรการ สามารถจัดให้มีเจ้าหน้าที่หรือพนักงานแจ้งผู้ใช้บริการได้ทันที

2. การเตรียมความพร้อมในการให้บริการ

2.1 มาตรการคัดกรองอาการป่วย

(1) มีการตรวจคัดกรองอายุ อาการไข้ ไอ หอบเหนื่อย เป็นหวัด สำหรับผู้ประกอบการ พนักงานบริการ และผู้ใช้บริการทุกคนก่อนเข้าสถานที่ ทั้งนี้ ควรมีอุณหภูมิร่างกายไม่เกิน 37.5 องศาเซลเซียส และไม่มีอาการระบบทางเดินหายใจ พร้อมติดสัญลักษณ์แสดงการคัดกรอง "ผ่าน" กรณีพบผู้ที่เข้าเกณฑ์สอบสวนโรคตามแนวทางที่กำหนด ให้มีแนวทางปฏิบัติในการดูแล หรือแนวทางการส่งต่อผู้ที่มีอาการป่วยที่เหมาะสม รวมทั้งพิจารณาให้มีห้องแยกหรือบริเวณแยก พร้อมรายงานให้หน่วยงานที่รับผิดชอบทราบ รายละเอียดตามคำแนะนำส่วนภาคผนวก

(2) พิจารณาจัดทำแบบสอบถามประวัติเสี่ยง ทะเบียนบันทึกผู้มีอาการป่วย ประกอบการปฏิบัติตามมาตรการฯ สำหรับผู้ประกอบการ พนักงานบริการ และผู้ใช้บริการทุกคน

(3) มีการตรวจทางห้องปฏิบัติการเพื่อหาเชื้อโควิด 19 ในกลุ่มพนักงานเป็นระยะ ตามคำแนะนำของทางราชการ

2.2 มาตรการในการป้องกันโรค

(1) จัดให้มีแผนบริหารจัดการเพื่อป้องกันการแพร่ระบาดโรคโควิด 19 เช่น การเว้นระยะห่างระหว่างโต๊ะ ระยะห่างระหว่างเวทีกับโต๊ะ การควบคุมจำนวนผู้ใช้บริการไม่ให้แออัด การทำความสะอาดพื้นที่ส่วนรวม พื้นผิวสัมผัสร่วมและเครื่องปรับอากาศ การตรวจทางห้องปฏิบัติการเพื่อหาเชื้อโควิด 19 ในกลุ่มพนักงาน

(2) ควบคุมจำนวนผู้ใช้บริการไม่ให้แออัด โดยคิดจำนวนใช้บริการตามขนาดพื้นที่ เกณฑ์ไม่น้อยกว่า 4 ตารางเมตรต่อผู้ใช้บริการ 1 คน โดยนั่งหรือยืนเป็นกลุ่มได้ไม่เกิน 5 คน และไม่รวมโต๊ะกับกลุ่มอื่น

(3) หลีกเลี่ยงการติดต่อสัมผัสหรือทำกิจกรรมใกล้ชิดกัน ระหว่างพนักงานบริการและผู้ใช้บริการ เช่น การนั่ง การร้องเพลง การเต้น ยกเว้น การเต้นของนักร้องหรือนักแสดงบนเวที

(4) พิจารณาปรับรูปแบบการบริการหรือพัฒนานวัตกรรม เพื่อลดเวลาในการดำเนินกิจกรรม ลดความแออัด หลีกเลี่ยงการติดต่อสัมผัสระหว่างกัน เช่น การลงทะเบียนก่อนเข้าและออกจากสถานที่ และระบบจองคิวแบบออนไลน์ การมีฉากกั้นระหว่างโต๊ะหรือเวที ระบบควบคุมหรือตรวจสอบจำนวนผู้ใช้บริการหรือจุดที่มีการรวมกลุ่มภายในสถานที่แสดงบนหน้าจอ หากมีจำนวนครบตามที่กำหนด ผู้ใช้บริการต้องรอคิวเข้าใช้บริการ โดยจัดพื้นที่รอคิวเว้นระยะห่างอย่างน้อย 1 เมตร หรือมีที่กั้นระหว่างบุคคล ทั้งนี้ เพื่อปรับการบริการรูปแบบใหม่ให้เกิดขึ้นในระยะยาว และเป็นการสร้างความรับผิดชอบต่อสังคมในการเว้นระยะห่างระหว่างกัน

(5) ผู้ประกอบการ พนักงานบริการ และผู้ใช้บริการทุกคน ต้องสวมหน้ากากอนามัยหรือหน้ากากผ้าตลอดเวลา หรือสวม Face Shield ร่วมด้วย เว้นแต่ขณะรับประทานอาหารหรือดื่มเครื่องดื่ม สำหรับนักร้องหรือนักแสดงสามารถสวม Face Shield แทนได้ ระหว่างทำกิจกรรมบนเวที

(6) พนักงานบริการทุกคน ไม่ตะโกน ไม่เปิดหรือจับหน้ากากอนามัยหรือหน้ากากผ้า ล้างมือด้วยสบู่ หรือแอลกอฮอล์เจล 70% หรือน้ำยาฆ่าเชื้อโรคอยู่เสมอ และไม่ควรสัมผัสผู้ใช้บริการ โดยอาจจัดระบบการไหลเวียนของทางเดินของผู้ใช้บริการ รวมทั้งพนักงานให้มีระยะห่าง อย่างน้อย 1 เมตร

(7) งดจำหน่ายสุราหรือเครื่องดื่มที่มีแอลกอฮอล์ในรูปแบบเหยือก ถ้วย หรือใส่ในภาชนะที่มีโอกาสสัมผัสหรือใช้ร่วมกัน โดยให้สั่งเครื่องดื่มเป็นรายแก้วแทน และมีพนักงานบริการเป็นผู้บริการ เพื่อหลีกเลี่ยงการสัมผัสภาชนะที่ใช้ร่วมกัน

(8) งดกิจกรรมส่งเสริมการขายทุกรูปแบบ เช่น โปรโมชั่น ลดราคา ขายพ่วง โฆษณา พนักงานเชียร์เบียร์ และให้งดกิจกรรมที่มีการเล่น การแข่งขัน หรือการใช้เครื่องเล่น อุปกรณ์การเล่น เช่น โต๊ะสนุกเกอร์ โต๊ะพูล เป้าลูกดอก ตู้เกม เป็นต้น ซึ่งทำให้เกิดความแออัดหรือการรวมกลุ่มคน การใช้เสียงดัง ทั้งนี้ ไม่อนุญาตให้ผู้ใช้บริการนำสุราหรือเครื่องดื่มแอลกอฮอล์มาบริโภคในร้าน

(9) จัดให้มีการชำระเงินค่าบริการผ่านระบบออนไลน์ (e-Payment) หรือ QR Code ผ่านแอปพลิเคชัน หากชำระด้วยเงินสด ต้องไม่สัมผัสมือโดยตรง เช่น การมีถาดรับเงินหรือบัตรเครดิต โดยที่พนักงานรับเงินต้องสวมถุงมืออยู่ตลอดเวลา

(10) จัดให้มีการให้คำแนะนำพนักงานบริการ และผู้ใช้บริการ รวมถึงให้มีการตรวจตรา ควบคุม กำกับ การให้ บริการและใช้บริการ ให้เป็นไปตามมาตรการป้องกันโรคอย่างเคร่งครัด พร้อมทั้งให้มีการรายงานผลการปฏิบัติตามมาตรการฯ ให้หน่วยงานในพื้นที่ที่รับผิดชอบทราบ ตามคู่มือและเกณฑ์การปฏิบัติ เพื่อสร้างความร่วมมือในการป้องกันโรคที่มีประสิทธิภาพ

(11) พิจารณางดให้เข้าร่วมกิจกรรมและใช้สถานที่ กรณีผู้ใช้บริการไม่สามารถปฏิบัติตามมาตรการป้องกันโรคที่กำหนดได้ เช่น ไม่สวมหน้ากากอนามัยหรือหน้ากากผ้า หรือมีอาการป่วยจากการคัดกรองก่อนเข้าสถานที่

(12) จัดให้มีการสื่อสาร/ประชาสัมพันธ์ สร้างความรู้ความเข้าใจ และแนะนำแนวทางการปฏิบัติตามมาตรการป้องกันโรค ผ่านสื่อประชาสัมพันธ์รูปแบบต่างๆ เช่น ป้ายประชาสัมพันธ์ เสียงประชาสัมพันธ์ เป็นต้น เพื่อให้พนักงานบริการและผู้ใช้บริการปฏิบัติตามอย่างเคร่งครัด

(13) หากพบว่าพนักงานบริการ และผู้ใช้บริการ เป็นผู้ป่วยยืนยันหรือมีข้อมูลบ่งชี้ว่าสถานที่อาจเป็นจุดแพร่เชื้อได้ ให้ผู้ประกอบการ/เจ้าของสถานที่ ปิดสถานที่ตามคำสั่งของเจ้าพนักงานควบคุมโรคติดต่อ พร้อมทั้งทำความสะอาดสถานที่ และดำเนินการตามประกาศของกรมควบคุมโรค

2.3 มาตรการทำความสะอาด

(1) พนักงานทำความสะอาดทุกคน ต้องสวมเครื่องป้องกันอันตรายส่วนบุคคล ได้แก่ หมวกคลุมผม หน้ากากอนามัย หรือหน้ากากผ้า Face Shield ถุงมือยาง ผ้ายางกันเปื้อน รองเท้าพื้นยางหุ้มแข้งขณะทำความสะอาด รวมทั้งล้างมือก่อนและหลังการปฏิบัติงานทุกครั้ง

(2) ทำความสะอาดพื้นผิวสัมผัสร่วมของสถานที่และอุปกรณ์ เช่น ที่จับหรือลูกบิดประตู ปุ่มกดลิฟท์ ราวจับ ราวบันได โต๊ะ เก้าอี้ เคาน์เตอร์ ถาดรับเงิน และไมโครโฟน ด้วยน้ำยาทำความสะอาด เช่น แอลกอฮอล์ 70% หรือ โซเดียมไฮโปคลอไรท์ 0.1% อย่างน้อยวันละ 2 ครั้ง รวมทั้งให้มีการเปลี่ยนปลอกหุ้มไมโครโฟน และทำความสะอาดทุกครั้งก่อนใช้บริการ

(3) ทำความสะอาดห้องสุขา โดยเน้นจุดที่เสี่ยงที่มีผู้สัมผัสมาก เช่น กลอนประตู ที่จับสายชำระ โถปัสสาวะ ลูกบิด ก๊อกน้ำ อ่างล้างมือ ด้วยน้ำยาทำความสะอาด เช่น โซเดียมไฮโปคลอไรท์ 0.1% แล้วล้างด้วยน้ำให้สะอาด อย่างน้อยทุก 1 ชั่วโมง

(4) เพิ่มความถี่ในการทำความสะอาดเครื่องปรับอากาศรวมทั้งแผ่นกรองอากาศ อย่างน้อยวันละ 1 ครั้ง

(5) จัดให้มีจุดวางถังขยะชนิดมีฝาปิดเพื่อรวบรวมรวมขยะต่างๆ โดยแยกขยะหน้ากากอนามัยจากขยะทั่วไป และมัดปากถุงให้แน่นก่อนส่งกำจัดตามหลักสุขาภิบาลทุกวัน

แนวทางปฏิบัติสำหรับผู้ใช้บริการ

1. การเตรียมตัวก่อนใช้บริการ

1.1 พิจารณาจองคิวล่วงหน้าด้วยระบบออนไลน์หรือโทรศัพท์ และควรเว้นสถานที่ที่มีผู้ใช้บริการจำนวนมาก เพื่อลดความแออัด

1.2 หากผู้ใช้บริการมีอาการไข้ ไอ หอบเหนื่อย เป็นหวัด ให้งดเข้าสถานที่และใช้บริการ

1.3 สวมหน้ากากอนามัยหรือหน้ากากผ้า และพกแอลกอฮอล์เจล 70% สำหรับทำความสะอาดมือ เพื่อลดความเสี่ยงในการติดเชื้อ

1.4 ศึกษาคู่มือใช้งาน และดาวน์โหลดแอปพลิเคชันที่สามารถใช้สแกน QR Code เพื่อเตรียมตัวเข้าร่วมกิจกรรม รวมทั้งก่อนออกจากสถานที่ ผ่านแอปพลิเคชันที่ทางราชการกำหนด “ไทยชนะ”

2. ระหว่างและหลังการใช้บริการ

2.1 ลงทะเบียนเข้าและออกจากสถานที่ โดยใช้แอปพลิเคชันที่ทางราชการกำหนด “ไทยชนะ” ด้วยการสแกน QR Code

2.2 ให้ความร่วมมือในการปฏิบัติตามมาตรการป้องกันโรคที่สถานบริการกำหนดอย่างเคร่งครัด เพื่อช่วยลดความเสี่ยงในการแพร่กระจายเชื้อ

2.3 ตรวจสอบความสะอาดของสถานที่ เพื่อให้ดำเนินกิจกรรมได้อย่างปลอดภัย

2.4 ระหว่างรอคิวคัดกรองอายุ อาการไข้ และอาการระบบทางเดินหายใจก่อนเข้าสถานที่ ให้เว้นระยะห่างตามจุดหรือสัญลักษณ์ที่สถานบริการกำหนด อย่างน้อย 1 เมตร

2.5 ให้สวมหน้ากากอนามัยหรือหน้ากากผ้าตลอดเวลา ยกเว้นขณะรับประทานอาหารหรือดื่มเครื่องดื่ม โดยให้ล้างมือทุกครั้งก่อนรับประทานอาหาร

2.6 ควรพูดโดยใช้ระดับเสียงปกติ ไม่ควรตะโกนหรือเปิดหน้ากากอนามัยหรือหน้ากากผ้า และเลี่ยงไอ จาม ใกล้ผู้อื่น หากมีการไอ หรือจามให้ปิดปากและจมูกให้สนิท

2.7 งดการเต้นหรือกิจกรรมอื่นใดนอกพื้นที่บริเวณโต๊ะหรือที่นั่งของผู้ใช้บริการ โดยไม่ร่วมโต๊ะกับกลุ่มอื่น รวมทั้งงดการส่งเสียงร้องเพลงและเต้นรำ ทั้งนี้ อนุญาตให้รับประทานอาหารและเครื่องดื่มเท่านั้น

2.8 พิจารณาชำระเงินค่าบริการผ่านระบบออนไลน์ (e-Payment) หรือ QR Code ผ่านแอปพลิเคชัน หากชำระด้วยเงินสด ต้องไม่สัมผัสมือโดยตรง รวมทั้งล้างมือด้วยสบู่ หรือแอลกอฮอล์เจล 70% บ่อยครั้ง

2.9 ผู้ใช้บริการควรแจ้งหน่วยงานที่รับผิดชอบ หากพบว่าการดำเนินกิจกรรมไม่เป็นไปตามมาตรการป้องกันควบคุมโรค ให้ดำเนินการประเมินการจัดกิจกรรมในแอปพลิเคชันที่ลงทะเบียนตามแนวทางประชาสัมพันธ์ของจังหวัด

แนวทางการกำกับ ติดตาม ประเมินผล

1. หน่วยงานรับผิดชอบกำกับ ติดตามผลการดำเนินงานตามมาตรการ

1.1 ส่วนกลาง ประกอบด้วย ศบค. มท. ตร. และ สธ. ร่วมจัดทำและเผยแพร่คู่มือและเกณฑ์การปฏิบัติตามความเหมาะสมกับพื้นที่และประเภทของกิจการ พร้อมทั้งประเมินความพร้อมตามเกณฑ์

1.2 ระดับจังหวัด ประกอบด้วย ศปก.จังหวัด/กทม. คณะกรรมการโรคติดต่อจังหวัด/กทม. สสจ. อปท.

1.3 ระดับอำเภอและตำบล ประกอบด้วย ศปก.อำเภอ/เขต ศปก.ตำบล ศปก.เทศบาลนคร ศปก.เทศบาลเมือง และ ศปก.เมืองพัทยา โดยมีหน้าที่ตรวจกำกับดูแล ร่วมกับ สสอ. อปท. กำนัน ผู้ใหญ่บ้าน อสม. รวมทั้งให้ ศปม. จัดกำลังสายตรวจร่วม ตำรวจ ทหาร สธ. และหน่วยงานที่เกี่ยวข้อง เพื่อตรวจการประกอบการหรือการจัดกิจกรรมให้เป็นไปตามมาตรการที่กำหนด ก่อนเปิดกิจการ

2. การรายงานผล (วิธีการ เครื่องมือ/ช่องทาง และความถี่)

2.1 ผู้ประกอบการรายงานผลการปฏิบัติตามมาตรการป้องกันควบคุมโรคที่กำหนด ให้หน่วยงานในพื้นที่รับผิดชอบทราบตามคู่มือและเกณฑ์การปฏิบัติ เพื่อสร้างความร่วมมือในการป้องกันโรคที่มีประสิทธิภาพ

2.2 ผู้ประกอบการใช้แอปพลิเคชันที่ทางราชการกำหนด “ไทยชนะ” เพื่อความรวดเร็วในการรายงาน รวมทั้งการยกตัวอย่างภาพประกอบกรณีพบปัญหา เช่น

(1) การใช้แอปพลิเคชัน สำหรับการลงทะเบียนติดตามพนักงานบริการ และผู้ใช้บริการได้

(2) มีการบันทึกข้อมูล ที่สามารถแสดงรายละเอียดติดตามพนักงานและผู้ใช้บริการได้

2.3 ศปก.จังหวัด/กทม. ศปก.อำเภอ/เขต ศปก.ตำบล ศปก.เทศบาลนคร ศปก.เทศบาลเมือง และ ศปก.เมืองพัทยา ติดตาม กำกับ ดูแล ร่วมกับหน่วยงานที่เกี่ยวข้องให้เป็นไปตามเกณฑ์ที่กำหนด โดยเจ้าหน้าที่ที่ได้รับมอบหมายดำเนินการดังต่อไปนี้

(1) รับทราบประเด็นการตรวจประเมินเมื่อสถานบริการเริ่มเปิดดำเนินการ

(2) ลงทะเบียนผู้ประเมินการประกอบกิจการในแอปพลิเคชันที่ทางราชการกำหนด “ผู้พิทักษ์ไทยชนะ” ประกอบกับ “ไทยชนะ”

(3) จัดทำแผนการตรวจประเมินการประกอบกิจการ โดยอาจใช้ภาพจากกล้องวงจรปิดในสถานประกอบการ

(4) ตรวจประเมิน ติดตาม กำกับการประกอบกิจการ โดยใช้แอปพลิเคชันที่ทางราชการกำหนด “ผู้พิทักษ์ไทยชนะ”

(5) รายงานผลการตรวจประเมิน ติดตาม กำกับ ตามมาตรการควบคุมหลัก ให้ ศปก.จังหวัด และ ศบค. ทราบรายสัปดาห์

2.4 ศปม. ร่วมกับเทศบาล อปท. สสอ./ สสจ. หรือ อสม. จัดกำลังสายตรวจร่วม ตำรวจ ทหาร และหน่วยงานที่เกี่ยวข้อง ลงพื้นที่ตรวจสอบกรณีได้รับแจ้งเหตุจากประชาชนว่ามีการฝ่าฝืนมาตรการ และให้มีการสุ่มตรวจทุก 2 สัปดาห์ หากพบปัญหาให้รายงานผู้บังคับบัญชาเหนือขึ้นไป

3. การแจ้งข้อมูลและประชาสัมพันธ์

3.1 อาจพิจารณาจัดให้มีการชี้แจงแนวทางการปฏิบัติและการเตรียมความพร้อมของสถานที่ตามมาตรการควบคุมหลักและมาตรการเสริมที่กำหนดโดยพื้นที่ รวมทั้งแนวทางการกำกับติดตาม และให้ผู้ประกอบการลงทะเบียนเพื่อผ่อนคลายการประกอบกิจการหรือจัดกิจกรรม และยืนยันการปฏิบัติตามมาตรการป้องกันโรคผ่านแอปพลิเคชันที่ทางราชการกำหนด “ไทยชนะ”

3.2 หน่วยงานส่วนกลาง ศบค. จุดบริการร่วม 1111 หรือ เว็บไซต์ 1111 สำนักนายกรัฐมนตรี สายด่วนไทยชนะ 1119 สายด่วนศูนย์ดำรงธรรม กระทรวงมหาดไทย 1567 สายด่วนกรมควบคุมโรค 1422

3.3 หน่วยงานของท้องถิ่น

3.4 หน่วยงานระดับจังหวัดจัดทำระบบรับแจ้งเหตุในรูปแบบออนไลน์ โทรศัพท์ หรือวิธีอื่นๆ โดยให้มีการประชาสัมพันธ์ให้ประชาชนและผู้ประกอบการรับทราบอย่างทั่วถึง เพื่อในกรณีที่ประชาชนหรือเจ้าหน้าที่พบการปฏิบัติของผู้ประกอบการไม่เป็นไปตามมาตรการที่กำหนด จะได้แจ้งเหตุได้โดยทันที

2

ร้านเกมและร้านอินเทอร์เน็ต

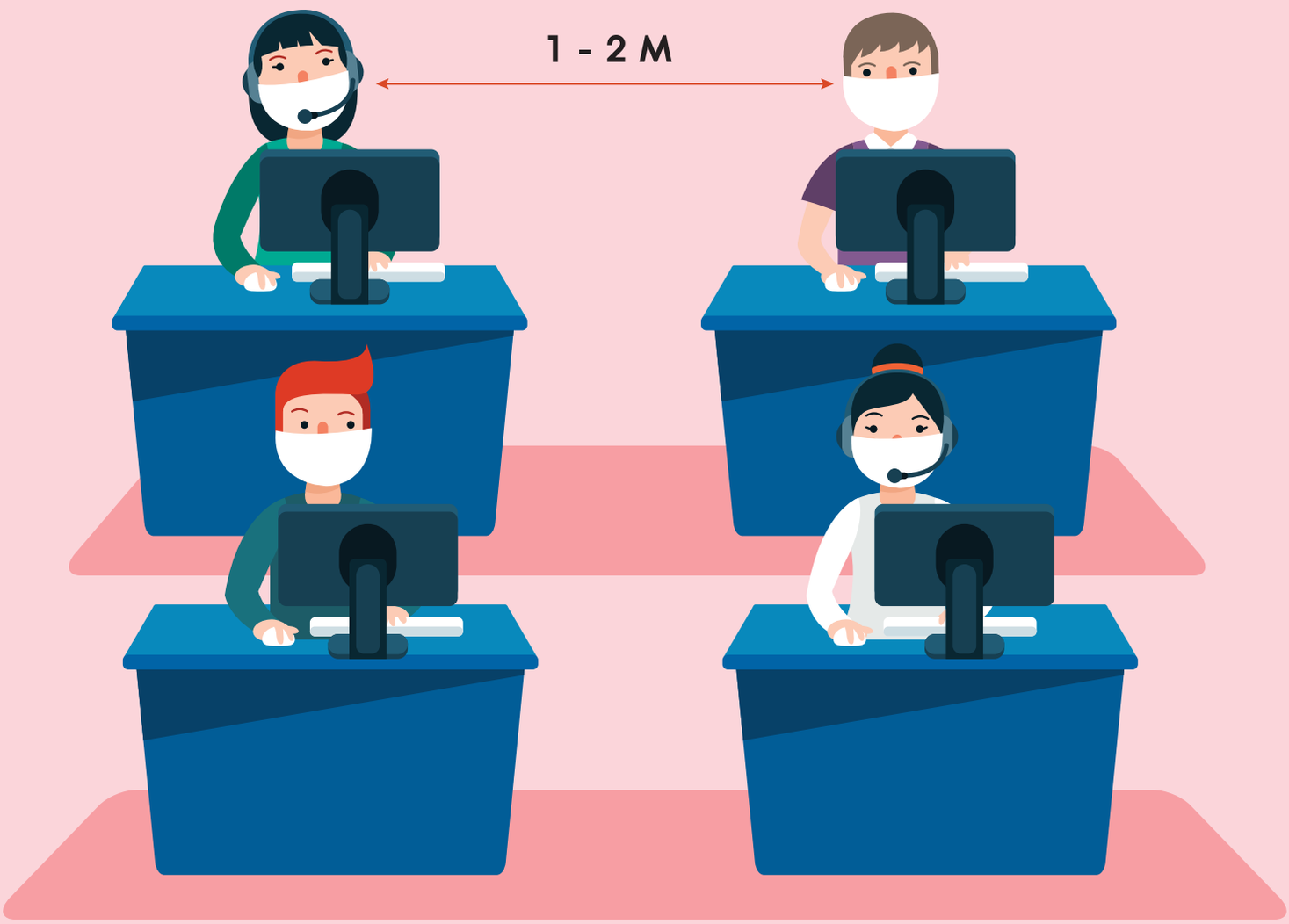

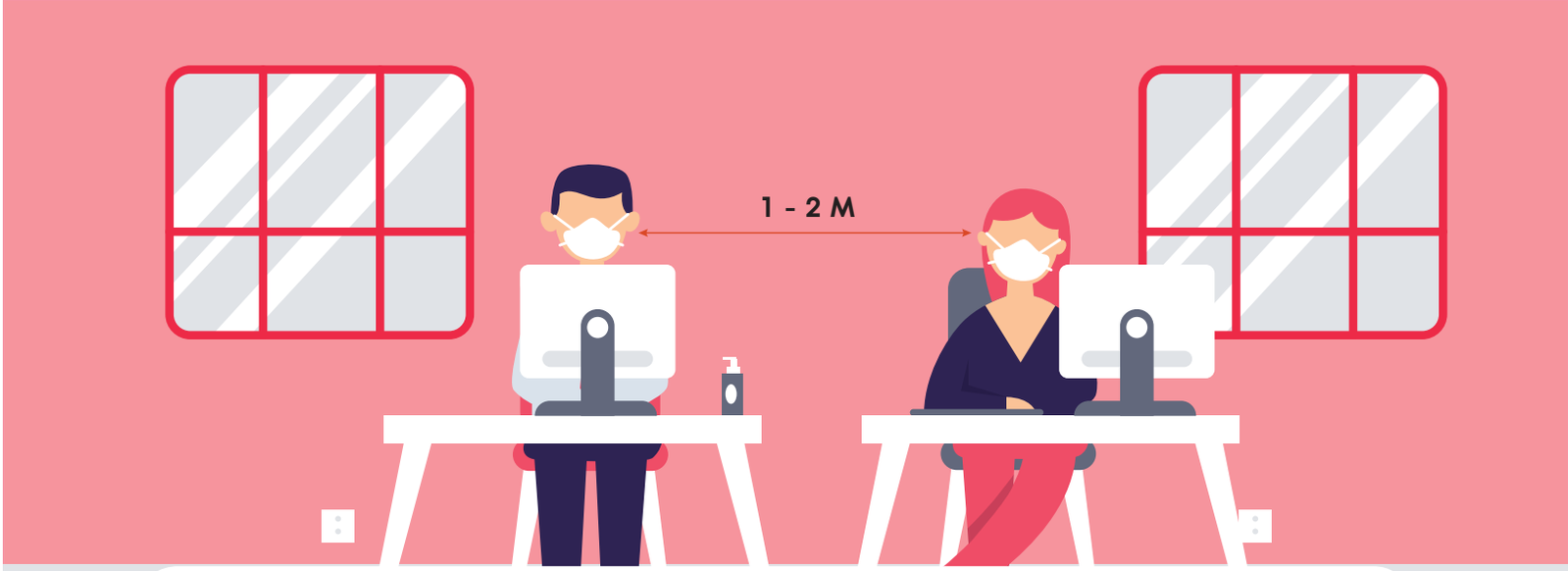

2. ร้านเกมและร้านอินเทอร์เน็ต

- ให้เปิดดำเนินการได้โดยจำกัดช่วงเวลาการให้บริการตามกฎกระทรวง ว่าด้วยการอนุญาตและการประกอบกิจการร้านวีดิทัศน์ พ.ศ. 2552 ดังนี้
  - ผู้ที่มีอายุต่ำกว่า 15 ปี : ให้เข้าใช้บริการได้ ในวันจันทร์-วันศุกร์ เวลา 14.00-20.00 น. และในวันหยุดราชการหรือระหว่างปิดภาคการศึกษา เวลา 10.00-20.00 น.
  - ผู้ที่มีอายุระหว่าง 15-18 ปี : ให้เข้าใช้บริการได้ ในวันจันทร์-วันศุกร์ เวลา 14.00-22.00 น. และในวันหยุดราชการหรือระหว่างปิดภาคการศึกษา เวลา 10.00-22.00 น.
  - ผู้ที่มีอายุมากกว่า 18 ปี : ให้เข้าใช้บริการได้ทุกวัน ตลอด 24 ชม.
- จัดรอบการเข้าใช้บริการให้เป็นไปตามมาตรการป้องกันควบคุมโรค โดยจำกัดระยะเวลาการใช้บริการในระบบไม่เกิน 2 ชั่วโมง ต่อรอบ และมีการพักทำความสะอาด 15 นาทีต่อรอบ
- งดบริการอาหารและเครื่องดื่มภายในร้าน และงดกิจกรรมการแจกหรือมอบของรางวัล
- ลงทะเบียนเพื่อผ่อนคลายประกอบกิจการหรือจัดกิจกรรม และยืนยันการปฏิบัติตามมาตรการป้องกันโรคได้ผ่านแอปพลิเคชันที่ทางราชการกำหนด “ไทยชนะ”
- จัดให้มีระบบลงทะเบียนก่อนเข้าและออกจากสถานที่ โดยใช้แอปพลิเคชันที่ทางราชการกำหนด “ไทยชนะ” หรือใช้มาตรการควบคุมด้วยการบันทึกข้อมูลและรายงานทดแทนได้
- ติดตั้งกล้องวงจรปิดเพื่อบันทึกภาพการให้บริการและใช้บริการ ให้ครอบคลุมพื้นที่ส่วนรวมของสถานประกอบการเพื่อกำกับ ติดตามการปฏิบัติตามมาตรการป้องกันโรค

แนวทางปฏิบัติสำหรับผู้ประกอบการ

1. การเตรียมสถานที่และอุปกรณ์ป้องกันโรค

1.1 จัดให้มีการลงทะเบียนเพื่อผ่อนคลายการประกอบกิจการหรือจัดกิจกรรมและยืนยันการปฏิบัติตามมาตรการป้องกันโรคผ่านแอปพลิเคชันที่ทางราชการกำหนด “ไทยชนะ” พร้อมทั้งระบุความจุของจำนวนผู้ใช้บริการ และพร้อมให้ตรวจสอบเมื่อเปิดดำเนินการ โดยเน้นระบบการตรวจสอบจำนวนผู้ใช้บริการตามข้อกำหนด

1.2 จัดให้มีระบบลงทะเบียนก่อนเข้าและออกจากสถานที่ โดยใช้แอปพลิเคชันที่ทางราชการกำหนด “ไทยชนะ” พร้อมทั้งชี้แจงพนักงาน และให้คำแนะนำผู้ใช้บริการสามารถลงทะเบียนก่อนเข้าและออกจากสถานที่ได้ หรือใช้มาตรการควบคุมด้วยการบันทึกข้อมูลและรายงานทดแทน เช่น แบบลงทะเบียนก่อนเข้าและออกจากสถานที่โดยระบุชื่อ นามสกุล เบอร์โทรศัพท์ติดต่อ เป็นอย่างน้อย เพื่อประโยชน์ต่อการติดตามกรณีพบผู้ป่วยและผู้สัมผัสที่มาใช้บริการในสถานที่

1.3 มีการควบคุมทางเข้าและออก และจัดให้มีจุดตรวจคัดกรองอาการไข้ ไอ หอบเหนื่อย เป็นหวัด สำหรับผู้ประกอบการ พนักงาน และผู้ใช้บริการทุกคนก่อนเข้าร้าน

1.4 จัดให้มีจุดบริการล้างมือด้วยสบู่ แอลกอฮอล์เจล 70% หรือน้ำยาฆ่าเชื้อโรค ในบริเวณประตูทางเข้าและออกร้าน พื้นที่บริการต่างๆ และห้องสุขา ในปริมาณที่เพียงพอต่อจำนวนผู้มาใช้บริการ

1.5 ทำสัญลักษณ์เว้นระยะห่างของจุดบริการ ในบริเวณที่มีที่นั่ง ยืน ระหว่างการเดิน หรือการต่อคิว เช่น จุดรอเข้าห้องน้ำ จุดรอชำระค่าบริการ รวมทั้งระยะห่างระหว่างโต๊ะ อย่างน้อย 1 เมตร

1.6 จัดให้มีอุปกรณ์ป้องกันโรคส่วนบุคคล เช่น หน้ากากอนามัยหรือหน้ากากผ้า หรือ Face Shield ให้พนักงานทุกคน

1.7 จัดให้มีการระบายอากาศที่เพียงพอภายในร้าน รวมทั้งภายในและบริเวณห้องสุขา กรณีใช้เครื่องปรับอากาศ อาจพิจารณาให้มีช่องทางระบายอากาศ หรือใช้พัดลมระบายอากาศ เพื่อการหมุนเวียนอากาศที่เพียงพอ

1.8 มีการติดตั้งกล้องวงจรปิดเพื่อใช้ในการบันทึกภาพการให้บริการและใช้บริการ ให้ครอบคลุมพื้นที่ของร้าน เพื่อกำกับติดตามการปฏิบัติตามมาตรการป้องกันโรคของผู้ใช้บริการและพนักงาน โดยบันทึกข้อมูลเก็บไว้ไม่น้อยกว่า 1 เดือน หรืออาจพิจารณาจัดให้มีระบบแจ้งเตือน (Alert) กรณีพบผู้ที่ไม่ปฏิบัติตามมาตรการ สามารถจัดให้มีเจ้าหน้าที่แจ้งผู้ใช้บริการได้ทันที

2. การเตรียมความพร้อมในการให้บริการ

2.1 มาตรการคัดกรองอาการป่วย

(1) มีการตรวจคัดกรองอาการไข้ ไอ หอบเหนื่อย เป็นหวัด สำหรับผู้ประกอบการ พนักงานและผู้ใช้บริการทุกคนก่อนเข้าสถานที่ ทั้งนี้ ควรมีอุณหภูมิร่างกายไม่เกิน 37.5 องศาเซลเซียส และไม่มีอาการระบบทางเดินหายใจ พร้อมติดสัญลักษณ์แสดงการคัดกรอง “ผ่าน” กรณีพบผู้ที่เข้าเกณฑ์สอบสวนโรคตามแนวทางที่กำหนด ให้มีแนวทางปฏิบัติในการดูแล หรือแนวทางการส่งต่อผู้ที่มีอาการป่วยที่เหมาะสม รวมทั้งพิจารณาให้มีห้องแยกหรือบริเวณแยก พร้อมรายงานให้หน่วยงานที่รับผิดชอบทราบ รายละเอียดตามคำแนะนำส่วนภาคผนวก

(2) พิจารณาจัดทำแบบสอบถามประวัติเสี่ยง ทะเบียนบันทึกผู้มีอาการป่วย ประกอบการปฏิบัติตามมาตรการสำหรับผู้ประกอบการ พนักงาน และผู้ใช้บริการทุกคน

2.2 มาตรการในการป้องกันโรค

(1) พิจารณาจัดให้มีแผนบริหารจัดการเพื่อป้องกันการแพร่ระบาดโรคโควิด 19 เช่น การเหลื่อมเวลา การควบคุมจำนวนผู้ร่วมกิจกรรมไม่ให้แออัด การทำความสะอาดพื้นที่ส่วนรวมและพื้นผิวสัมผัสร่วม

(2) ควบคุมจำนวนผู้ใช้บริการไม่ให้แออัดและรวมกลุ่มกันในภายในร้าน โดยคิดจำนวนผู้ใช้บริการตามขนาดพื้นที่เกณฑ์ไม่น้อยกว่า 4 ตารางเมตร ต่อผู้ใช้บริการ 1 คน และลดเวลาในการทำกิจกรรมเท่าที่จำเป็น โดยจัดรอบการเข้าใช้บริการตามมาตรการป้องกันควบคุมโรคและจำกัดระยะเวลาการใช้บริการในระบบ ไม่เกิน 2 ชั่วโมงต่อรอบ ระหว่างพักมีการทำความสะอาด 15 นาทีต่อรอบ ทั้งนี้ อาจพิจารณาจัดให้มีการเหลื่อมเวลาการให้บริการหรือจัดรอบการเข้าใช้บริการ ด้วยระบบจองคิวล่วงหน้าแบบออนไลน์ หรือทางโทรศัพท์

(3) เว้นระยะนั่ง ยืน หรือระหว่างการเดินห่างกัน อย่างน้อย 1 เมตร พร้อมทั้งจัดให้มีระบบคิว และมีพื้นที่รอคิวที่มีที่นั่งหรือยืนห่างกัน อย่างน้อย 1 เมตร

(4) งดบริการอาหารและเครื่องดื่มภายในร้าน และงดกิจกรรมที่ทำให้เกิดความแออัดหรือมีการรวมกลุ่มคน เช่น กิจกรรมการแจกหรือมอบของรางวัล

(5) พิจารณาพัฒนานวัตกรรมการลงทะเบียนก่อนเข้าและออกจากสถานที่ และระบบจองคิวแบบออนไลน์ เพื่อให้บริการรูปแบบใหม่ในระยะยาว

(6) ผู้ประกอบการ และพนักงานทุกคน ต้องสวมหน้ากากอนามัยหรือหน้ากากผ้าตลอดเวลา โดยเฉพาะพนักงานที่อยู่ประจำเคาท์เตอร์ต่างๆ เช่น จุดบริการชำระเงิน หรือแผนกอื่นๆ ที่ให้บริการใกล้ชิดผู้ใช้บริการ ต้องสวมหน้ากากอนามัยหรือหน้ากากผ้า และสวม Face Shield ร่วมด้วย หรือพิจารณาให้มีฉากกั้น (Counter shield)

(7) ลดการพูดคุยที่ไม่จำเป็น โดยใช้น้ำเสียงปกติและไม่ตะโกน ไม่เปิดหรือจับหน้ากากอนามัยหรือหน้ากากผ้า หรือ Face Shield ทั้งนี้ ให้รักษาระยะห่างระหว่างผู้ใช้บริการ และรักษาระยะห่างจากพนักงานคนอื่น อย่างน้อย 1 เมตร

(8) พนักงานทุกคน ต้องล้างมือบ่อยครั้งด้วยสบู่ หรือแอลกอฮอล์เจล 70% หรือน้ำยาฆ่าเชื้อโรค รวมทั้งก่อน และหลังการให้บริการ หรือหยิบจับของใช้ส่วนตัว และไม่ใช้สิ่งของร่วมกับผู้อื่น เช่น แก้วน้ำ หลอด ช้อน ผ้าเช็ดมือ

(9) พิจารณางดให้บริการ กรณีพบผู้ใช้บริการไม่สามารถปฏิบัติตามมาตรการป้องกันควบคุมโรค เช่น ไม่สวมหน้ากากอนามัยหรือหน้ากากผ้า หรือมีอาการป่วยจากการคัดกรองก่อนเข้าใช้บริการ

(10) จัดให้มีการชำระเงินค่าบริการผ่านระบบออนไลน์ (e-Payment) หรือ QR Code ผ่านแอปพลิเคชัน หากชำระด้วยเงินสด ต้องไม่สัมผัสมือโดยตรง เช่น การมีถาดรับชำระเงินหรือบัตรเครดิต โดยที่พนักงานรับเงินต้องสวมถุงมืออยู่ตลอดเวลา และต้องมีการล้างมือบ่อยครั้งด้วยแอลกอฮอล์เจล 70%

(11) จัดให้มีการสื่อสาร/ประชาสัมพันธ์ สร้างความรู้ความเข้าใจ และแนะนำแนวทางการปฏิบัติตามมาตรการป้องกันควบคุมโรค เช่น แนะนำให้ล้างมือ แนะนำการสวมหน้ากากอนามัยหรือหน้ากากผ้า ผ่านสื่อประชาสัมพันธ์รูปแบบต่างๆ เช่น ป้ายประชาสัมพันธ์ เสียงประชาสัมพันธ์ พร้อมทั้งมีการอบรมพนักงาน เพื่อให้ผู้ใช้บริการและพนักงานปฏิบัติตามอย่างเคร่งครัด

(12) จัดให้มีระบบตรวจตรา ควบคุม กำกับการให้บริการและใช้บริการ ให้เป็นไปตามมาตรการป้องกันควบคุมโรคอย่างเคร่งครัด

(13) หากพบว่าผู้ปฏิบัติงานหรือผู้ใช้บริการภายในสถานที่เป็นผู้ป่วยยืนยัน หรือมีข้อมูลบ่งชี้ว่าสถานที่อาจเป็นจุดแพร่เชื้อได้ ให้ผู้ประกอบการปิดสถานที่ตามคำสั่งของเจ้าพนักงานควบคุมโรคติดต่อ พร้อมทั้งทำความสะอาดสถานที่ และดำเนินการตามประกาศของกรมควบคุมโรค

2.3 มาตรการทำความสะอาด

(1) พนักงานทำความสะอาดทุกคน ต้องสวมเครื่องป้องกันอันตรายส่วนบุคคล ได้แก่ หมวกคลุมผม หน้ากากอนามัยหรือหน้ากากผ้า Face Shield ถุงมือยาง ผ้ายางกันเปื้อน รองเท้าพื้นยางหุ้มแข้งขณะทำความสะอาด รวมทั้งล้างมือก่อนและหลังการปฏิบัติงานทุกครั้ง

(2) ทำความสะอาดพื้นผิวสัมผัสของสถานที่ อุปกรณ์ เครื่องใช้ เน้นจุดที่มีผู้สัมผัสร่วมกัน เช่น หน้าจอ CPU คีย์บอร์ด เม้าส์ หูฟัง โต๊ะ เก้าอี้ เคาน์เตอร์ ราวบันได ที่จับหรือลูกบิดประตู จุดชำระเงิน ด้วยน้ำยาทำความสะอาด เช่น แอลกอฮอล์ 70% หรือโซเดียมไฮโปคลอไรท์ 0.1% ก่อนและหลังการให้บริการ หรืออย่างน้อยทุก 2 ชั่วโมง

(3) ทำความสะอาดห้องสุขา ด้วยน้ำยาทำความสะอาด เช่น โซเดียมไฮโปคลอไรท์ 0.1% แล้วล้างออกด้วยน้ำสะอาดทุกครั้งหลังมีการใช้บริการ หรืออย่างน้อยทุก 2 ชั่วโมง โดยเพิ่มความถี่ในการทำความสะอาดมากขึ้นในจุดเสี่ยง เช่น กลอนหรือลูกบิดประตู ก๊อกน้ำ อ่างล้างมือ อ่างอาบน้ำ ที่รองนั่งโถส้วม

(4) เพิ่มความถี่ในการทำความสะอาดเครื่องปรับอากาศ โดยกำหนดให้มีการล้างทำความสะอาดเครื่องปรับอากาศหรือแผ่นกรองอากาศ อย่างน้อยวันละ 1 ครั้ง

(5) จัดให้มีถังขยะชนิดมีฝาปิดเพื่อรวบรวมรวมขยะต่างๆ โดยคัดแยกขยะ ได้แก่ ขยะทั่วไป ขยะอันตราย และขยะติดเชื้อ เช่น ผ้าหรือกระดาษชำระที่ใช้แล้ว หน้ากากอนามัยที่ใช้แล้ว และมัดปากถุงให้แน่นก่อนรวบรวมส่งกำจัดตามหลักสุขาภิบาลทุกวัน

แนวทางปฏิบัติสำหรับผู้ใช้บริการ

1. การเตรียมตัวก่อนใช้บริการ

1.1 หากผู้ใช้บริการมีอาการไข้ ไอ หอบเหนื่อย เป็นหวัด ให้งดการไปใช้บริการ

1.2 พิจารณาจองคิวล่วงหน้าด้วยระบบออนไลน์ หรือโทรศัพท์ และควรเว้นช่วงที่มีผู้ใช้บริการจำนวนมาก เพื่อลดความแออัด รวมทั้งการชำระเงินค่าบริการผ่านระบบออนไลน์ (e-Payment) หรือ QR Code ผ่านแอปพลิเคชัน หากชำระด้วยเงินสดต้องไม่สัมผัสมือโดยตรง

1.3 พิจารณาลดการใช้ขนส่งสาธารณะในช่วงเวลาที่ผู้ใช้บริการหนาแน่น รวมทั้งค้นหาข้อมูลร้านเกมและร้านอินแทอร์เน็ตใกล้บ้าน เพื่อลดความเสี่ยงจากการโดยสารขนส่งสาธารณะระยะเวลานาน รวมทั้งสวมหน้ากากอนามัยหรือหน้ากากผ้าตลอดเวลาการโดยสารขนส่งสาธารณะ

1.4 ศึกษาคู่มือใช้งาน และดาวน์โหลดแอปพลิเคชันที่สามารถใช้สแกน QR Code ก่อนเข้าและออกจากสถานที่ผ่านแอปพลิเคชันที่ทางราชการกำหนด “ไทยชนะ”

1.5 อาจพกแอลกอฮอล์เจล 70% สำหรับทำความสะอาดมือ เพื่อลดความเสี่ยงในการติดเชื้อ

2. ระหว่างและหลังการใช้บริการ

2.1 ลงทะเบียนเข้าและออกจากสถานที่ โดยใช้แอปพลิเคชันที่ทางราชการกำหนด “ไทยชนะ” ด้วยการสแกน QR Code หรือควบคุมด้วยการบันทึกข้อมูลและรายงานทดแทน เช่น แบบลงทะเบียนก่อนเข้าและออกจากสถานที่ โดยระบุชื่อ นามสกุล เบอร์โทรศัพท์ติดต่อ เป็นอย่างน้อย

2.2 ให้ความร่วมมือปฏิบัติตามมาตรการป้องกันควบคุมโรคที่กำหนด ตามที่ร้านแนะนำอย่างเคร่งครัด เพื่อช่วยลดความเสี่ยงในการแพร่กระจายเชื้อ

2.3 ระหว่างใช้บริการ รอคิวใช้บริการและชำระเงิน ให้เว้นระยะห่างตามจุดหรือสัญลักษณ์ที่ร้านกำหนด

2.4 สวมหน้ากากอนามัยหรือหน้ากากผ้าตลอดเวลาที่ใช้บริการ และล้างมือบ่อยครั้งด้วยสบู่ หรือแอลกอฮอล์เจล 70% รวมทั้งก่อนและหลังการเข้าใช้บริการ

2.5 ลดการพูดคุยที่ไม่จำเป็น หากจำเป็นควรพูดโดยใช้ระดับเสียงปกติ ไม่ควรตะโกนหรือเปิดหน้ากากอนามัยหรือหน้ากากผ้าระหว่างใช้บริการ และเลี่ยงไอหรือจามใกล้ผู้อื่น หากมีการไอหรือจามให้ปิดปากและจมูกให้สนิท

2.6 ผู้ใช้บริการควรแจ้งหน่วยงานที่รับผิดชอบ หากพบว่าการให้บริการไม่เป็นไปตามมาตรการป้องกันควบคุมโรค ให้ดำเนินการประเมินการให้บริการในแอปพลิเคชันที่ลงทะเบียนตามแนวทางประชาสัมพันธ์ของจังหวัด

แนวทางการกำกับ ติดตาม ประเมินผล

1. หน่วยงานรับผิดชอบกำกับ ติดตามผลการดำเนินงานตามมาตรการ

1.1 ส่วนกลาง ประกอบด้วย ศบค. วธ. และ สธ. ร่วมจัดทำเผยแพร่คู่มือและเกณฑ์การปฏิบัติตามความเหมาะสมกับพื้นที่และประเภทของกิจการ พร้อมทั้งประเมินความพร้อมตามเกณฑ์

1.2 ระดับจังหวัด ประกอบด้วย ศปก.จังหวัด/กทม. คณะกรรมการโรคติดต่อจังหวัด/กทม. สสจ. อปท.

1.3 ระดับอำเภอและตำบล ประกอบด้วย ศปก.อำเภอ/เขต ศปก.ตำบล ศปก.เทศบาลนคร ศปก.เทศบาลเมือง และ ศปก.เมืองพัทยา โดยมีหน้าที่ตรวจกำกับดูแล ร่วมกับ สสอ. อปท. กำนัน ผู้ใหญ่บ้าน อสม. รวมทั้งให้ ศปม. จัดกำลังสายตรวจร่วม ตำรวจ ทหาร สธ. และหน่วยงานที่เกี่ยวข้อง เพื่อตรวจการประกอบการหรือการจัดกิจกรรมให้เป็นไปตามมาตรการที่กำหนด

2. การรายงานผล (วิธีการ เครื่องมือ/ช่องทาง และความถี่)

2.1 ผู้ประกอบการรายงานผลการปฏิบัติตามมาตรการป้องกันควบคุมโรคที่กำหนด ให้หน่วยงานในพื้นที่รับผิดชอบทราบตามคู่มือและเกณฑ์การปฏิบัติ เพื่อสร้างความร่วมมือในการป้องกันโรคที่มีประสิทธิภาพ

2.2 ผู้ประกอบการใช้แอปพลิเคชันที่ทางราชการกำหนด “ไทยชนะ” เพื่อความรวดเร็วในการรายงาน รวมทั้งการยกตัวอย่างภาพประกอบกรณีพบปัญหา เช่น

(1) การใช้แอปพลิเคชัน สำหรับการลงทะเบียนติดตามพนักงานและผู้ใช้บริการได้

(2) มีการบันทึกข้อมูล ที่สามารถแสดงรายละเอียดติดตามพนักงานและผู้ใช้บริการได้

2.3 ศปก.จังหวัด/กทม. ศปก.อำเภอ/เขต ศปก.ตำบล ศปก.เทศบาลนคร ศปก.เทศบาลเมือง และ ศปก.เมืองพัทยา ติดตาม กำกับ ดูแล ร่วมกับหน่วยงานที่เกี่ยวข้องให้เป็นไปตามเกณฑ์ที่กำหนด โดยเจ้าหน้าที่ที่ได้รับมอบหมายดำเนินการดังต่อไปนี้

(1) รับทราบประเด็นการตรวจประเมินเมื่อสถานบริการเริ่มเปิดดำเนินการ

(2) ลงทะเบียนผู้ประเมินการประกอบกิจการในแอปพลิเคชันที่ทางราชการกำหนด “ผู้พิทักษ์ไทยชนะ” ประกอบกับ “ไทยชนะ”

(3) จัดทำแผนการตรวจประเมินการประกอบกิจการ โดยอาจใช้ภาพจากกล้องวงจรปิดในร้าน

(4) ตรวจประเมิน ติดตาม กำกับการประกอบกิจการ โดยใช้แอปพลิเคชันที่ทางราชการกำหนด “ผู้พิทักษ์ไทยชนะ”

(5) รายงานผลการตรวจประเมิน ติดตาม กำกับ ตามมาตรการควบคุมหลัก ให้ ศปก.จังหวัด/ กทม. และ ศบค. ทราบรายสัปดาห์

2.4 ศปม. ร่วมกับเทศบาล อปท. สสอ./สสจ. หรือ อสม. จัดกำลังสายตรวจร่วม ตำรวจ ทหาร และหน่วยงานที่เกี่ยวข้องลงพื้นที่ตรวจสอบกรณีได้รับแจ้งเหตุจากประชาชนว่ามีการฝ่าฝืนมาตรการ และให้มีการสุ่มตรวจทุก 2 สัปดาห์ หากพบปัญหาให้รายงานผู้บังคับบัญชาเหนือขึ้นไป

3. การแจ้งข้อมูลและประชาสัมพันธ์

3.1 อาจพิจารณาจัดให้มีการชี้แจงแนวทางการปฏิบัติและการเตรียมความพร้อมของสถานที่ตามมาตรการควบคุมหลักและมาตรการเสริมที่กำหนดโดยพื้นที่ รวมทั้งแนวทางการกำกับติดตาม และให้ผู้ประกอบการลงทะเบียนเพื่อผ่อนคลายการประกอบกิจการหรือจัดกิจกรรม และยืนยันการปฏิบัติตามมาตรการป้องกันโรค ผ่านแอปพลิเคชันที่ทางราชการกำหนด “ไทยชนะ”

3.2 หน่วยงานส่วนกลาง ศบค. จุดบริการร่วม 1111 หรือ เว็บไซต์ 1111 สำนักนายกรัฐมนตรี สายด่วนไทยชนะ 1119 สายด่วนกระทรวงวัฒนธรรม 1765 สายด่วนกรมควบคุมโรค 1422

3.3 หน่วยงานของท้องถิ่น

3.4 หน่วยงานระดับจังหวัด จัดทำระบบรับแจ้งเหตุ ในรูปแบบออนไลน์ โทรศัพท์ หรือวิธีอื่นๆ โดยให้มีการประชาสัมพันธ์ให้ประชาชนและผู้ประกอบการรับทราบอย่างทั่วถึง เพื่อในกรณีที่ประชาชนหรือเจ้าหน้าที่พบการปฏิบัติของผู้ประกอบการไม่เป็นไปตามมาตรการที่กำหนด จะได้แจ้งเหตุได้โดยทันที

3

สถานประกอบกิจการอาบ อบ นวด โรงน้ำชา

3. สถานประกอบกิจการอาบ อบ นวด โรงน้ำชา

สถานที่ที่ตั้งขึ้นเพื่อให้บริการ โดยหวังประโยชน์ทางการค้า ที่ได้รับใบอนุญาตตั้งสถานบริการตามพระราชบัญญัติสถานบริการ พ.ศ. ๒๕๐๙ ได้แก่ สถานที่ที่มีอาหาร สุรา น้ำชา หรือเครื่องดื่มอย่างอื่นจำหน่ายและบริการโดยมีผู้บำเรอสำหรับปรนนิบัติลูกค้า และสถานอาบน้ำ นวด หรืออบตัว ซึ่งมีผู้บริการให้แก่ลูกค้า แต่ไม่รวมถึงสถานพยาบาลตามกฎหมายว่าด้วยสถานพยาบาล สถานประกอบการเพื่อสุขภาพ ตามกฎหมายว่าด้วยสถานประกอบการเพื่อสุขภาพ หรือสถานที่อื่นตามที่กำหนดในกฎกระทรวง ให้เปิดดำเนินการได้ตามเวลาเปิดทำการปกติที่กฎหมายกำหนด และ

- ลงทะเบียนเพื่อผ่อนคลายประกอบกิจการหรือจัดกิจกรรม และยืนยันการปฏิบัติตามมาตรการป้องกันโรคได้ผ่านแอปพลิเคชันที่ทางราชการกำหนด “ไทยชนะ”
- จัดให้มีระบบลงทะเบียนก่อนเข้าและออกจากสถานที่ โดยใช้แอปพลิเคชันที่ทางราชการกำหนด “ไทยชนะ” หรือใช้มาตรการควบคุมด้วยการบันทึกข้อมูลและรายงานทดแทนได้
- พนักงานบำเรอสำหรับปรนนิบัติลูกค้า สามารถสวม Face Shield แทนการสวมหน้ากากอนามัยหรือหน้ากากผ้าได้
- การจำหน่ายอาหารหรือเครื่องดื่ม สุราและเครื่องดื่มที่มีแอลกอฮอล์ ให้ปฏิบัติตามมาตรการควบคุมหลักและมาตรการเสริม เช่นเดียวกับสถานบริการ ผับ บาร์ คาราโอเกะ
- มีการตรวจทางห้องปฏิบัติการเพื่อหาเชื้อโควิด 19 ในกลุ่มพนักงานเป็นระยะ พร้อมทั้งการเฝ้าระวังโรคอื่นด้วย
- ติดตั้งกล้องวงจรปิดเพื่อบันทึกภาพการให้บริการและใช้บริการ ให้ครอบคลุมพื้นที่ส่วนรวมของสถานประกอบการเพื่อกำกับ ติดตามการปฏิบัติตามมาตรการป้องกันโรค
- มีการรายงานผลการปฏิบัติตามมาตรการป้องกันควบคุมโรคที่กำหนด ให้หน่วยงานในพื้นที่รับผิดชอบทราบ

แนวทางปฏิบัติสำหรับผู้ประกอบการ

1. การเตรียมสถานที่และอุปกรณ์ป้องกันโรค

1.1 จัดให้มีการลงทะเบียนเพื่อผ่อนคลายการประกอบกิจการหรือจัดกิจกรรมและยืนยันการปฏิบัติตามมาตรการป้องกันโรค ผ่านแอปพลิเคชันที่ทางราชการกำหนด “ไทยชนะ” พร้อมทั้งระบุความจุของจำนวนผู้ใช้บริการ และพร้อมให้ตรวจสอบเมื่อเปิดดำเนินการ โดยเน้นระบบการตรวจสอบจำนวนผู้ใช้บริการตามข้อกำหนด

1.2 จัดให้มีระบบลงทะเบียนก่อนเข้าและออกจากสถานที่ โดยใช้แอปพลิเคชันที่ทางราชการกำหนด “ไทยชนะ” พร้อมทั้งชี้แจงพนักงาน และให้คำแนะนำผู้ใช้บริการสามารถลงทะเบียนก่อนเข้าและออกจากสถานที่ได้ หรือใช้มาตรการควบคุมด้วยการบันทึกข้อมูลและรายงานทดแทน เช่น แบบลงทะเบียนก่อนเข้าและออกจากสถานที่ โดยระบุชื่อ นามสกุล เบอร์โทรศัพท์ติดต่อ เป็นอย่างน้อย เพื่อประโยชน์ต่อการติดตามกรณีพบผู้ป่วยและผู้สัมผัสที่มาใช้บริการในสถานที่

1.3 มีการควบคุมทางเข้าและออก และจัดให้มีจุดตรวจคัดกรองอาการไข้ ไอ หอบเหนื่อย เป็นหวัด สำหรับผู้ประกอบการ พนักงานและผู้ใช้บริการทุกคนก่อนเข้าสถานบริการ

1.4 จัดให้มีจุดบริการล้างมือด้วยสบู่ แอลกอฮอล์เจล 70% หรือน้ำยาฆ่าเชื้อโรค ในบริเวณพื้นที่บริการต่างๆ เช่น หน้าลิฟต์ ภายในลิฟต์ ห้องอาหาร ห้องสุขา ในปริมาณที่เพียงพอต่อจำนวนผู้มาใช้บริการ

1.5 ทำสัญลักษณ์เว้นระยะห่างของจุดบริการ ภายในลิฟต์ ในบริเวณที่มีที่นั่ง ยืน ระหว่างการเดิน หรือการต่อคิว เช่น จุดรอเข้าห้องน้ำ พื้นที่นั่งส่วนกลาง อย่างน้อย 1 เมตร รวมทั้งระยะห่างระหว่างโต๊ะ และเวทีกับโต๊ะ อย่างน้อย 2 เมตร

1.6 จัดสถานที่สำหรับเก็บเสื้อผ้า อุปกรณ์ของผู้ใช้บริการ และอุปกรณ์สำหรับให้บริการให้มิดชิดเป็นสัดส่วน เพื่อป้องกันการปนเปื้อนเชื้อ

1.7 จัดให้มีไมโครโฟนส่วนบุคคล หรือพิจารณาเปลี่ยนปลอกหุ้มไมโครโฟน และทำความสะอาดด้วยน้ำยาทำความสะอาด เช่น แอลกอฮอล์ 70% ทุกครั้งก่อนเปลี่ยนผู้ใช้งาน

1.8 จัดเตรียมภาชนะและอุปกรณ์ในการรับประทานส่วนบุคคลที่สะอาด ให้กับผู้ใช้บริการ เช่น จาน ช้อน ส้อม ตะเกียบ บรรจุซอง ช้อนกลางส่วนบุคคล แก้ว หลอดบรรจุซอง โดยพิจารณาให้มีการห่อหุ้มภาชนะและอุปกรณ์ดังกล่าว เพื่อลดความเสี่ยงต่อการปนเปื้อนเชื้อ

1.9 จัดให้มีอุปกรณ์ป้องกันโรคส่วนบุคคล เช่น หน้ากากอนามัยหรือหน้ากากผ้า หรือ Face Shield ให้พนักงานทุกคน

1.10 จัดให้มีจุดบริการจำหน่ายหน้ากากอนามัยหรือหน้ากากผ้า สำหรับผู้ใช้บริการที่ไม่สวมหน้ากากอนามัยหรือหน้ากากผ้า ก่อนและระหว่างใช้บริการ

1.11 รักษามาตรฐานด้านสถานที่ ความปลอดภัย และการให้บริการให้เป็นไปตามที่ได้รับอนุญาต

1.12 จัดให้มีการระบายอากาศที่เพียงพอภายในสถานบริการ รวมทั้งภายในและบริเวณห้องอาบน้ำ ห้องสุขา และพื้นที่สูบบุหรี่ กรณีใช้เครื่องปรับอากาศ อาจพิจารณาให้มีช่องทางระบายอากาศ หรือใช้พัดลมระบายอากาศ เพื่อการหมุนเวียนอากาศที่เพียงพอ

1.13 มีการติดตั้งกล้องวงจรปิดเพื่อใช้ในการบันทึกภาพการให้บริการและใช้บริการ ให้ครอบคลุมพื้นที่ส่วนรวมของสถานประกอบการ เพื่อกำกับ ติดตามการปฏิบัติตามมาตรการป้องกันโรคของผู้ใช้บริการและพนักงาน โดยบันทึกข้อมูลเก็บไว้ไม่น้อยกว่า 1 เดือน หรืออาจพิจารณาจัดให้มีระบบแจ้งเตือน (Alert) กรณีพบผู้ที่ไม่ปฏิบัติตามมาตรการ สามารถจัดให้มีเจ้าหน้าที่แจ้งผู้ใช้บริการได้ทันที

2. การเตรียมความพร้อมในการให้บริการ

2.1 มาตรการคัดกรองอาการป่วย

(1) มีการตรวจคัดกรองอาการไข้ ไอ หอบเหนื่อย เป็นหวัด สำหรับผู้ประกอบการ พนักงานและผู้ใช้บริการทุกคนก่อนเข้าสถานที่ ทั้งนี้ ควรมีอุณหภูมิร่างกายไม่เกิน 37.5 องศาเซลเซียส และไม่มีอาการระบบทางเดินหายใจ พร้อมติดสัญลักษณ์แสดงการคัดกรอง “ผ่าน” กรณีพบผู้ที่เข้าเกณฑ์สอบสวนโรค ตามแนวทางที่กำหนด ให้มีแนวทางปฏิบัติในการดูแล หรือแนวทางการส่งต่อผู้ที่มีอาการป่วยที่เหมาะสม รวมทั้งพิจารณาให้มีห้องแยกหรือบริเวณแยก พร้อมรายงานให้หน่วยงานที่รับผิดชอบทราบ รายละเอียดตามคำแนะนำส่วนภาคผนวก

(2) พิจารณาจัดทำแบบสอบถามประวัติเสี่ยง ทะเบียนบันทึกผู้มีอาการป่วย ประกอบการปฏิบัติตามมาตรการสำหรับผู้ประกอบการ พนักงาน และผู้ใช้บริการทุกคน

(3) มีการตรวจทางห้องปฏิบัติการเพื่อหาเชื้อโควิด 19 ในกลุ่มพนักงานเป็นระยะ พร้อมทั้งการเฝ้าระวังโรคอื่นด้วย

2.2 มาตรการในการป้องกันโรค

(1) จัดให้มีแผนบริหารจัดการเพื่อป้องกันการแพร่ระบาดโรคโควิด 19 เช่น การเหลื่อมเวลา การควบคุมจำนวนผู้ร่วมกิจกรรมไม่ให้แออัด การทำความสะอาดพื้นที่ส่วนรวม พื้นผิวสัมผัสร่วมและเครื่องปรับอากาศ การตรวจทางห้องปฏิบัติการเพื่อหาเชื้อโควิด 19 และการเฝ้าระวังโรคอื่น ในกลุ่มพนักงาน

(2) ควบคุมจำนวนผู้ใช้บริการไม่ให้แออัดและรวมกลุ่มกันในภาพรวมของสถานบริการ และส่วนของพื้นที่ย่อยที่ให้บริการส่วนรวม เช่น ห้องน้ำรวม หน้าเวที หน้าตู้กระจก หรือลดเวลาในการทำกิจกรรมเท่าที่จำเป็น โดยพิจารณาจัดให้มีการเหลื่อมเวลาการให้บริการหรือจัดรอบการเข้าใช้บริการ ด้วยระบบจองคิวล่วงหน้าแบบออนไลน์ หรือทางโทรศัพท์ กรณีผู้ใช้บริการเป็นกลุ่ม ให้จำกัดการนั่งรวมกันไม่เกิน 5 คนต่อโต๊ะ ทั้งนี้ ให้เว้นระยะห่างระหว่างที่นั่งหรือเดิน อย่างน้อย 1 เมตร ในพื้นที่ส่วนรวม และระยะห่างระหว่างโต๊ะ อย่างน้อย 2 เมตร

(3) พิจารณาพัฒนานวัตกรรมการลงทะเบียนก่อนเข้าและออกจากสถานที่ และระบบจองคิวแบบออนไลน์ เพื่อให้บริการรูปแบบใหม่ในระยะยาว

(4) ผู้ประกอบการ และพนักงานทุกคน ต้องสวมหน้ากากอนามัยหรือหน้ากากผ้าตลอดเวลา ในพื้นที่ส่วนรวม โดยเฉพาะพนักงานเสิร์ฟ พนักงานเตรียมอาหาร พนักงานที่อยู่ประจำเคาท์เตอร์ต่างๆ เช่น ต้อนรับ/ประชาสัมพันธ์ แคชเชียร์ หรือแผนกอื่นๆ ที่ให้บริการใกล้ชิดผู้ใช้บริการ ต้องสวมหน้ากากอนามัยหรือหน้ากากผ้า และสวม Face Shield ร่วมด้วย หรือพิจารณาให้มีฉากกั้น (Counter shield) และสวมถุงมือ ทั้งนี้ พนักงานบำเรอสำหรับปรนนิบัติลูกค้าสามารถสวม Face Shield แทนได้

(5) ลดการพูดคุยที่ไม่จำเป็น โดยใช้น้ำเสียงปกติและไม่ตะโกน ไม่เปิดหรือจับหน้ากากอนามัยหรือหน้ากากผ้า หรือ Face Shield ทั้งนี้ ให้รักษาระยะห่างระหว่างผู้ใช้บริการ และรักษาระยะห่างจากพนักงานคนอื่น อย่างน้อย 1 เมตร ในพื้นที่ส่วนรวม

(6) พนักงานทุกคน ต้องล้างมือบ่อยครั้งด้วยสบู่ หรือแอลกอฮอล์เจล 70% หรือน้ำยาฆ่าเชื้อโรค รวมทั้งก่อน และหลังการให้บริการ หรือหยิบจับของใช้ส่วนตัว และไม่ใช้สิ่งของร่วมกับผู้อื่น เช่น แก้วน้ำ หลอด ช้อน ผ้าเช็ดมือ ผ้าเช็ดหน้า ผ้าเช็ดตัว

(7) การจำหน่ายอาหารหรือเครื่องดื่ม สุราและเครื่องดื่มที่มีแอลกอฮอล์ ให้ปฏิบัติตามแนวทางการปฏิบัติตามมาตรการควบคุมหลักและมาตรการเสริมสำหรับพื้นที่ของสถานบริการ ผับ บาร์ คาราโอเกะ ทั้งนี้ อาจพิจารณาปรับรูปแบบบริการเครื่องดื่ม สุราหรือเครื่องดื่มที่มีแอลกอฮอล์ โดยการผสมเครื่องดื่มในภาชนะและอุกรณ์ชงแยกก่อนนำมาเติมในแก้วของผู้ใช้บริการ และติดสติ๊กเกอร์ หรือสัญลักษณ์ป้องกันการสลับแก้ว เพื่อป้องการแพร่เชื้อ

(8) พนักงาน ควรสังเกตอาการทางสุขภาพของผู้รับบริการที่มาใช้บริการ เช่น มีอาการไข้ ไอ เจ็บคอ มีน้ำมูก หรือหอบเหนื่อย ควรแนะนำให้ผู้รับบริการสวมหน้ากากอนามัยหรือหน้ากากผ้า และไปพบแพทย์ทันทีพร้อมแจ้งประวัติการเดินทาง

(9) พิจารณางดให้บริการ กรณีพบผู้ใช้บริการไม่สามารถปฏิบัติตามมาตรการป้องกันควบคุมโรค เช่น ไม่สวมหน้ากากอนามัยหรือหน้ากากผ้า หรือมีอาการป่วยจากการคัดกรองก่อนเข้าใช้บริการ

(10) จัดให้มีการชำระเงินค่าบริการผ่านระบบออนไลน์ (e-Payment) หรือ QR Code ผ่านแอปพลิเคชัน หากชำระด้วยเงินสด ต้องไม่สัมผัสมือโดยตรง เช่น การมีถาดรับชำระเงินหรือบัตรเครดิต โดยที่พนักงานรับเงินต้องสวมถุงมืออยู่ตลอดเวลา และต้องมีการล้างมือบ่อยครั้งด้วยแอลกอฮอล์เจล 70%

(11) จัดให้มีการสื่อสาร/ประชาสัมพันธ์ สร้างความรู้ความเข้าใจ และแนะนำแนวทางการปฏิบัติตามมาตรการป้องกันควบคุมโรค เช่น แนะนำให้ล้างมือ แนะนำการสวมหน้ากากอนามัยหรือหน้ากากผ้า ผ่านสื่อประชาสัมพันธ์รูปแบบต่างๆ เช่น ป้ายประชาสัมพันธ์ เสียงประชาสัมพันธ์ พร้อมทั้งมีการอบรมพนักงาน เพื่อให้ผู้ใช้บริการและพนักงานปฏิบัติตามอย่างเคร่งครัด

(12) จัดให้มีระบบตรวจตรา ดูแลความปลอดภัย ควบคุม กำกับการให้บริการและใช้บริการ ให้เป็นไปตามมาตรการป้องกันควบคุมโรคอย่างเคร่งครัด พร้อมทั้งรายงานผลการปฏิบัติตามมาตรการฯ ให้หน่วยงานในพื้นที่รับผิดชอบทราบ ตามคู่มือและเกณฑ์การปฏิบัติ เพื่อสร้างความร่วมมือในการป้องกันโรคที่มีประสิทธิภาพ

(13) หากพบว่าผู้ปฏิบัติงานหรือผู้ใช้บริการภายในสถานที่เป็นผู้ป่วยยืนยัน หรือมีข้อมูลบ่งชี้ว่าสถานที่อาจเป็นจุดแพร่เชื้อได้ ให้ผู้ประกอบการปิดสถานที่ตามคำสั่งของเจ้าพนักงานควบคุมโรคติดต่อ พร้อมทั้งทำความสะอาดสถานที่ และดำเนินการตามประกาศของกรมควบคุมโรค

2.3 มาตรการทำความสะอาด

(1) พนักงานทำความสะอาดทุกคน ต้องสวมเครื่องป้องกันอันตรายส่วนบุคคล ได้แก่ หมวกคลุมผม หน้ากากอนามัยหรือหน้ากากผ้า Face Shield ถุงมือยาง ผ้ายางกันเปื้อน รองเท้าพื้นยางหุ้มแข้งขณะทำความสะอาด รวมทั้งล้างมือก่อนและหลังการปฏิบัติงานทุกครั้ง

(2) ทำความสะอาดพื้นผิวสัมผัสของสถานที่และพื้นที่สัมผัสร่วม เช่น ลูกบิดประตู เคาน์เตอร์ให้บริการ ราวบันได อ่างล้างมือ โต๊ะ เก้าอี้ เตียงนวด บัตรจอดรถ ด้วยน้ำยาทำความสะอาด เช่น แอลกอฮอล์ 70% หรือโซเดียมไฮโปคลอไรท์ 0.1% ก่อนและหลังการให้บริการ หรืออย่างน้อยทุก 1 ชั่วโมง รวมทั้งเกียร์ พวงมาลัย กุญแจรถ ก่อนคืนรถให้กับผู้ใช้บริการ

(3) ทำความสะอาดลิฟต์อย่างน้อยทุก 30 นาที และเปลี่ยนอุปกรณ์หรือสิ่งของที่ให้บริการอย่างถูกสุขลักษณะ เช่น เสื้อผ้าหรืออุปกรณ์สำหรับผู้ใช้บริการ ผ้าปูเตียง ผ้าขนหนู ปลอกหมอน ทุกครั้งหลังการให้บริการ

(4) ทำความสะอาดห้องอาบน้ำ และห้องสุขา ด้วยน้ำยาทำความสะอาด เช่น โซเดียมไฮโปคลอไรท์ 0.1% แล้วล้างออกด้วยน้ำสะอาด ทุกครั้งหลังมีการใช้บริการ หรือเพิ่มความถี่ในการทำความสะอาดมากขึ้นในจุดเสี่ยง เช่น กลอนหรือลูกบิดประตู ก๊อกน้ำ อ่างล้างมือ อ่างอาบน้ำ ที่รองนั่งโถส้วม กรณีห้องสุขารวมต้องทำความสะอาดทุก 1 ชั่วโมง

(5) เพิ่มความถี่ในการทำความสะอาดเครื่องปรับอากาศ โดยกำหนดให้มีการล้างทำความสะอาดเครื่องปรับอากาศหรือแผ่นกรองอากาศ อย่างน้อยวันละ 1 ครั้ง

(6) จัดให้มีถังขยะชนิดมีฝาปิดเพื่อรวบรวมรวมขยะต่างๆ โดยคัดแยกขยะ ได้แก่ ขยะทั่วไป ขยะอันตราย และขยะติดเชื้อ เช่น ผ้าหรือกระดาษชำระที่ใช้แล้ว หน้ากากอนามัยที่ใช้แล้ว และมัดปากถุงให้แน่นก่อนรวบรวมส่งกำจัดตามหลักสุขาภิบาลทุกวัน

(7) จัดให้มีการบันทึกตารางการทำความสะอาดตามแผนที่กำหนด และตรวจสอบการทำงานของพนักงานทำความสะอาดให้ได้มาตรฐาน

แนวทางปฏิบัติสำหรับผู้ใช้บริการ

1. การเตรียมตัวก่อนใช้บริการ

1.1 หากผู้ใช้บริการมีอาการไข้ ไอ หอบเหนื่อย เป็นหวัด ให้งดการไปใช้บริการ

1.2 พิจารณาจองคิวล่วงหน้าด้วยระบบออนไลน์ หรือโทรศัพท์ และควรเว้นช่วงที่มีผู้ใช้บริการจำนวนมาก เพื่อลดความแออัด รวมทั้งการชำระเงินค่าบริการผ่านระบบออนไลน์ (e-Payment) หรือ QR Code ผ่านแอปพลิเคชัน หากชำระด้วยเงินสดต้องไม่สัมผัสมือโดยตรง

1.3 พิจารณาลดการใช้ขนส่งสาธารณะในช่วงเวลาที่ผู้ใช้บริการหนาแน่น และสวมหน้ากากอนามัยหรือหน้ากากผ้าตลอดเวลาการโดยสารขนส่งสาธารณะ

1.4 ศึกษาคู่มือใช้งาน และดาวน์โหลดแอปพลิเคชันที่สามารถใช้สแกน QR Code ก่อนเข้าและออกจากสถานที่ผ่านแอปพลิเคชันที่ทางราชการกำหนด “ไทยชนะ”

1.5 อาจพกแอลกอฮอล์เจล 70% สำหรับทำความสะอาดมือ เพื่อลดความเสี่ยงในการติดเชื้อ

2. ระหว่างและหลังการใช้บริการ

2.1 ลงทะเบียนเข้าและออกจากสถานที่ โดยใช้แอปพลิเคชันที่ทางราชการกำหนด “ไทยชนะ” ด้วยการสแกน QR Code หรือควบคุมด้วยการบันทึกข้อมูลและรายงานทดแทน เช่น แบบลงทะเบียนก่อนเข้าและออกจากสถานที่ โดยระบุชื่อ นามสกุล เบอร์โทรศัพท์ติดต่อ เป็นอย่างน้อย

2.2 ให้ความร่วมมือปฏิบัติตามมาตรการป้องกันควบคุมโรคที่กำหนด ตามที่สถานบริการแนะนำอย่างเคร่งครัด เพื่อช่วยลดความเสี่ยงในการแพร่กระจายเชื้อ

2.3 ระหว่างใช้บริการ รอคิวใช้บริการและชำระเงิน ให้เว้นระยะห่างตามจุดหรือสัญลักษณ์ที่สถานประกอบการกำหนด

2.4 สวมหน้ากากอนามัยหรือหน้ากากผ้าตลอดเวลาที่ใช้บริการ ขณะอยู่ในพื้นที่ส่วนรวม และล้างมือบ่อยครั้งด้วยสบู่ หรือแอลกอฮอล์เจล 70% รวมทั้งก่อนและหลังการเข้าใช้บริการ

2.5 ลดการพูดคุยที่ไม่จำเป็น หากจำเป็นควรพูดโดยใช้ระดับเสียงปกติ ไม่ควรตะโกนหรือเปิดหน้ากากอนามัยหรือหน้ากากผ้าระหว่างใช้บริการในพื้นที่ส่วนรวม และเลี่ยงไอหรือจามใกล้ผู้อื่น หากมีการไอหรือจามให้ปิดปากและจมูกให้สนิท

2.6 ผู้ใช้บริการควรแจ้งหน่วยงานที่รับผิดชอบ หากพบว่าการให้บริการไม่เป็นไปตามมาตรการป้องกันควบคุมโรค ให้ดำเนินการประเมินการให้บริการในแอปพลิเคชันที่ลงทะเบียนตามแนวทางประชาสัมพันธ์ของจังหวัด

แนวทางการกำกับ ติดตาม ประเมินผล

1. หน่วยงานรับผิดชอบกำกับ ติดตามผลการดำเนินงานตามมาตรการ

1.1 ส่วนกลาง ประกอบด้วย ศบค. มท. ตร. และ สธ. ร่วมจัดทำเผยแพร่คู่มือและเกณฑ์การปฏิบัติตามความเหมาะสมกับพื้นที่และประเภทของกิจการ พร้อมทั้งประเมินความพร้อมตามเกณฑ์

1.2 ระดับจังหวัด ประกอบด้วย ศปก.จังหวัด/กทม. คณะกรรมการโรคติดต่อจังหวัด/กทม. สสจ. อปท.

1.3 ระดับอำเภอและตำบล ประกอบด้วย ศปก.อำเภอ/เขต ศปก.ตำบล ศปก.เทศบาลนคร ศปก.เทศบาลเมือง และ ศปก.เมืองพัทยา โดยมีหน้าที่ตรวจกำกับดูแล ร่วมกับ สสอ. อปท. กำนัน ผู้ใหญ่บ้าน อสม. รวมทั้งให้ ศปม. จัดกำลังสายตรวจร่วม ตำรวจ ทหาร สธ. และหน่วยงานที่เกี่ยวข้อง เพื่อตรวจการประกอบการหรือการจัดกิจกรรมให้เป็นไปตามมาตรการที่กำหนด

2. การรายงานผล (วิธีการ เครื่องมือ/ช่องทาง และความถี่)

2.1 ผู้ประกอบการรายงานผลการปฏิบัติตามมาตรการป้องกันควบคุมโรคที่กำหนด ให้หน่วยงานในพื้นที่รับผิดชอบทราบตามคู่มือและเกณฑ์การปฏิบัติ เพื่อสร้างความร่วมมือในการป้องกันโรคที่มีประสิทธิภาพ

2.2 ผู้ประกอบการใช้แอปพลิเคชันที่ทางราชการกำหนด “ไทยชนะ” เพื่อความรวดเร็วในการรายงาน รวมทั้งการยกตัวอย่างภาพประกอบกรณีพบปัญหา เช่น

(1) การใช้แอปพลิเคชัน สำหรับการลงทะเบียนติดตามพนักงานและผู้ใช้บริการได้

(2) มีการบันทึกข้อมูล ที่สามารถแสดงรายละเอียดติดตามพนักงานและผู้ใช้บริการได้

2.3 ศปก.จังหวัด/กทม. ศปก.อำเภอ/เขต ศปก.ตำบล ศปก.เทศบาลนคร ศปก.เทศบาลเมือง และ ศปก.เมืองพัทยา ติดตาม กำกับ ดูแล ร่วมกับหน่วยงานที่เกี่ยวข้องให้เป็นไปตามเกณฑ์ที่กำหนด โดยเจ้าหน้าที่ที่ได้รับมอบหมายดำเนินการดังต่อไปนี้

(1) รับทราบประเด็นการตรวจประเมินเมื่อสถานบริการเริ่มเปิดดำเนินการ

(2) ลงทะเบียนผู้ประเมินการประกอบกิจการในแอปพลิเคชันที่ทางราชการกำหนด “ผู้พิทักษ์ไทยชนะ” ประกอบกับ “ไทยชนะ”

(3) จัดทำแผนการตรวจประเมินการประกอบกิจการ โดยอาจใช้ภาพจากกล้องวงจรปิดในสถานประกอบการ

(4) ตรวจประเมิน ติดตาม กำกับการประกอบกิจการ โดยใช้แอปพลิเคชันที่ทางราชการกำหนด “ผู้พิทักษ์ไทยชนะ”

(5) รายงานผลการตรวจประเมิน ติดตาม กำกับ ตามมาตรการควบคุมหลัก ให้ ศปก.จังหวัด/กทม. และ ศบค. ทราบรายสัปดาห์

2.4 ศปม. ร่วมกับเทศบาล อปท. สสอ./สสจ. หรือ อสม. จัดกำลังสายตรวจร่วม ตำรวจ ทหาร และหน่วยงานที่เกี่ยวข้องลงพื้นที่ตรวจสอบกรณีได้รับแจ้งเหตุจากประชาชนว่ามีการฝ่าฝืนมาตรการ และให้มีการสุ่มตรวจทุก 2 สัปดาห์ หากพบปัญหาให้รายงานผู้บังคับบัญชาเหนือขึ้นไป

3. การแจ้งข้อมูลและประชาสัมพันธ์

3.1 อาจพิจารณาจัดให้มีการชี้แจงแนวทางการปฏิบัติและการเตรียมความพร้อมของสถานที่ตามมาตรการควบคุมหลักและมาตรการเสริมที่กำหนดโดยพื้นที่ รวมทั้งแนวทางการกำกับติดตาม และให้ผู้ประกอบการลงทะเบียนเพื่อผ่อนคลายการประกอบกิจการหรือจัดกิจกรรม และยืนยันการปฏิบัติตามมาตรการป้องกันโรค ผ่านแอปพลิเคชันที่ทางราชการกำหนด “ไทยชนะ”

3.2 หน่วยงานส่วนกลาง ศบค. จุดบริการร่วม 1111 หรือ เว็บไซต์ 1111 สำนักนายกรัฐมนตรี สายด่วนไทยชนะ 1119 สายด่วนศูนย์ดำรงธรรม กระทรวงมหาดไทย 1567 สายด่วนกรมควบคุมโรค 1422

3.3 หน่วยงานของท้องถิ่น

3.4 หน่วยงานระดับจังหวัด จัดทำระบบรับแจ้งเหตุ ในรูปแบบออนไลน์ โทรศัพท์ หรือวิธีอื่นๆ โดยให้มีการประชาสัมพันธ์ให้ประชาชนและผู้ประกอบการรับทราบอย่างทั่วถึง เพื่อในกรณีที่ประชาชนหรือเจ้าหน้าที่พบการปฏิบัติของผู้ประกอบการไม่เป็นไปตามมาตรการที่กำหนด จะได้แจ้งเหตุได้โดยทันที

ส่วนที่ 3

การประเมินการปฏิบัติตามมาตรการ ป้องกันโรคเพื่อป้องกัน การแพร่ระบาดของโรคโควิด 19

แบบประเมินการปฏิบัติตามมาตรการป้องกันโรค เพื่อป้องกันการแพร่ระบาดของโรคโควิด 19

สำหรับโรงเรียน สถาบันการศึกษาหรือมหาวิทยาลัยต่าง ๆ

ชื่อโรงเรียนหรือสถาบันการศึกษา.....

สถานที่.....อำเภอ/เขต.....จังหวัด.....

ชื่อผู้รับการประเมิน.....โทร.....ความรับผิดชอบต่อกิจการ/กิจกรรม.....

เกณฑ์การประเมิน	ผลการประเมิน	
	ผ่าน	ไม่ผ่าน
ก. การเตรียมความพร้อมของผู้ประกอบการหรือเจ้าของสถานที่ (การบริหารจัดการ)		
(1) ได้ลงทะเบียนเพื่อผ่อนคลายการประกอบกิจการหรือจัดกิจกรรม และยืนยันการปฏิบัติตามมาตรการป้องกันโรคได้ ผ่านแอปพลิเคชันที่ทางราชการกำหนด “ไทยชนะ”		
(2) มีการกำหนดจำนวนนักเรียนต่อห้องเรียน ห้องประชุม ห้องอบรม หรือห้องสอบ โดยใช้ขนาดพื้นที่อย่างน้อย 5 ตร.ม. ต่อ 1 คน และในกรณีห้องปรับอากาศ ใช้ขนาดพื้นที่อย่างน้อย 4 ตร.ม. ต่อ 1 คน		
(3) จัดให้มีจุดตรวจคัดกรองอาการไข้ ไอ หอบเหนื่อย เป็นหวัด สำหรับนักเรียน ครู บุคลากร และผู้มาติดต่อก่อนเข้าโรงเรียน สถาบันการศึกษา หรือมหาวิทยาลัย		
(4) จัดให้มีจุดบริการล้างมือด้วยสบู่ หรือแอลกอฮอล์เจล 70% หรือน้ำยาฆ่าเชื้อโรคได้เพียงพอ		
(5) จัดให้มีการลงทะเบียนก่อนเข้าและออกของผู้เรียน ผู้เข้าประชุม ผู้เข้าอบรม ผู้เข้าสอบ และผู้มาติดต่อ โดยการใช้แอปพลิเคชันที่ทางราชการกำหนด “ไทยชนะ” หรือใช้มาตรการควบคุมด้วยการบันทึกข้อมูลและรายงานทดแทนได้		
(6) จัดให้มีห้องหรือพื้นที่แยกส่วนสำหรับบุคลากรหรือนักเรียนที่มีอาการป่วยระบบทางเดินหายใจ หรือมีประวัติเป็นผู้สัมผัสเสี่ยงสูง และจัดให้มีแนวทางปฏิบัติในการดูแล หรือแนวทางการส่งต่อกรณีพบผู้ที่เข้าเกณฑ์สอบสวนโรคตามแนวทางที่กระทรวงสาธารณสุขกำหนด		
(7) มีแผนการจัดให้มีการเว้นระยะห่างระหว่างที่นั่งเรียนและโต๊ะเรียน อย่างน้อย 1 เมตร พร้อมติดสัญลักษณ์ในพื้นที่รอคิว		
(8) มีแผนการทำความสะอาดพื้นที่ส่วนรวมและพื้นผิวสัมผัสร่วมบ่อยๆ เช่น ห้องเรียน ห้องดนตรี ห้องคอมพิวเตอร์ สนามเด็กเล่น ห้องน้ำ อย่างน้อยวันละ 2 ครั้ง เช้าก่อนเรียน พักเที่ยง หรือกรณีมีการย้ายห้องเรียน โดยใช้น้ำยาทำความสะอาด		
(9) มีมาตรการให้ผู้สอน เจ้าหน้าที่ ผู้เรียน ผู้เข้าสอบ ผู้เข้าอบรม ผู้ปกครอง และผู้มาติดต่อทุกคนต้องสวมหน้ากากอนามัยหรือหน้ากากผ้า ตลอดเวลาที่อยู่ภายในโรงเรียน ยกเว้นระหว่างการออกกำลังกาย		
(10) จัดให้มีแผนการเหลื่อมเวลาการเรียนการสอนและเวลาพักรับประทานอาหาร		
(11) จัดให้มีการปรับเวลาเรียน สลับวันเรียน หรือมีการเรียนเป็นระบบออนไลน์		
(12) มีแนวทางการป้องกันการแพร่ระบาดโรคโควิด 19 ในโรงเรียน อย่างเป็นลายลักษณ์อักษร และมีการสื่อสารประชาสัมพันธ์ให้เห็นอย่างชัดเจน		
(13) ครูอนามัยหรือเจ้าหน้าที่ได้รับการอบรมการตรวจคัดกรองสุขภาพเบื้องต้น		
(14) มีแผนการควบคุมจำนวนคนเข้าร่วมกิจกรรม มิให้แออัด รวมทั้งตรวจตรา ดูแล ควบคุม และกำกับการปฏิบัติตามมาตรการป้องกันโรคอย่างเคร่งครัด		
(15) มีแผนจัดการสอนวิชาพละศึกษา หรือจัดกิจกรรมที่มีการรวมกลุ่มเป็นไปตามมาตรการป้องกันโรค		

เกณฑ์การประเมิน	ผลการประเมิน	
	ผ่าน	ไม่ผ่าน
ข. การประเมินระหว่างให้บริการ (ผู้ประกอบการ นักเรียน ครู บุคลากรและผู้มาติดต่อ)		
(1) มีการแต่งตั้งคณะทำงานป้องกันการแพร่ระบาดโรคโควิด 19 และกำหนดบทบาทหน้าที่ชัดเจน หรือมอบหมายเจ้าหน้าที่รับผิดชอบดูแลตามความเหมาะสม		
(2) ผู้สอน เจ้าหน้าที่ ผู้เรียน ผู้เข้าสอบ ผู้เข้าอบรม ผู้ปกครอง และผู้มาติดต่อทุกคน สวมหน้ากากอนามัย หรือหน้ากากผ้า หรือสวม Face Shield ตลอดเวลา ยกเว้นระหว่างออกกำลังกาย		
(3) มีประตูทางเข้า-ออก ติดป้ายสัญลักษณ์ให้เห็นเด่นชัด จุดคัดกรองวัดไข้และสังเกตอาการ และบันทึกผลการตรวจคัดกรอง กรณีพบกลุ่มเสี่ยง รีบแจ้งประสานหน่วยงานสาธารณสุข		
(4) มีรายงานให้หน่วยงานที่รับผิดชอบทราบ กรณีพบผู้มีอาการเสี่ยงหรือมีอุณหภูมิร่างกายตั้งแต่ 37.5 องศาเซลเซียสขึ้นไป และมีประวัติเสี่ยงเข้าได้กับเกณฑ์สอบสวนโรค		
(5) มีการจัดคิวเข้าใช้บริการภายในสถานที่ การจำหน่ายอาหาร มีการเว้นระยะนั่ง ยืน หรือเดินห่างกันอย่างน้อย 1 เมตร ตลอดเวลาที่อยู่ในโรงเรียน		
(6) จัดให้มีและใช้อุปกรณ์รับประทานอาหารส่วนบุคคล หรือแบบใช้ครั้งเดียว เช่น ช้อน ส้อม จาน แก้วน้ำ		
(7) มีการจัดการเรียนการสอนแบบแบ่งกลุ่มย่อยหรือแบ่งจำนวนนักเรียน		
(8) มีการจัดการเรียนการสอนแบบออนไลน์ในบางรายวิชา		
(9) มีการใช้พื้นที่ใช้สอยบริเวณโรงเรียนเป็นห้องเรียน เป็นแหล่งเรียนรู้นอกห้องเรียน		
(10) เปิดหน้าต่าง ประตูห้อง ให้อากาศถ่ายเทได้สะดวก ก่อนเข้าเรียนทุกวัน		
(11) มีบันทึกการทำความสะอาดเครื่องปรับอากาศในห้องเรียน ห้องประชุม ห้องสอบ		
(12) กรณีมีรถรับ-ส่งนักเรียน กำหนดจุดรับ-ส่ง จัดที่นั่งเว้นระยะห่างระหว่างบุคคล อย่างน้อย 1 เมตร ติดป้ายสัญลักษณ์ที่นั่งชัดเจน รวมถึงทำความสะอาดภายในและภายนอกรถ ก่อนและหลังใช้งานทุกวัน		
(13) มีการทำความสะอาดตามแผนที่กำหนด รวมทั้งการทำความสะอาดเครื่องทำน้ำเย็น ตู้กดน้ำดื่ม และบริเวณจุดน้ำดื่ม เป็นประจำทุกวัน		
(14) มีการให้ความรู้และคำแนะนำแก่บุคลากรของโรงเรียน ผู้เรียน ผู้เข้าสอบ ผู้เข้าอบรม ผู้ปกครอง และผู้มาติดต่อให้สามารถป้องกันการแพร่กระจายเชื้อโรคโควิด 19		
(15) มีนวัตกรรมการลงทะเบียน คัดกรองก่อนเข้าและออกจากโรงเรียน ระบบคิว และอื่นๆ		
(16) หน่วยงานที่รับผิดชอบมีการดำเนินการตามมาตรการป้องกันโรค สำหรับผู้เดินทางเข้ามาในราชอาณาจักร ในกรณีนักเรียนหรือนักศึกษาของสถานศึกษาในประเทศไทย แต่เป็นผู้ไม่ใช่สัญชาติไทย		
(17) มีการรายงานผลการปฏิบัติตามมาตรการป้องกันควบคุมโรคของโรงเรียนและสถาบันการศึกษา ตามเกณฑ์ที่กำหนด ให้หน่วยงานที่รับผิดชอบทราบทุกสัปดาห์		

คำแนะนำเพื่อการแก้ไขปรับปรุง

.....

.....

.....

.....

ผู้ตรวจประเมิน.....**ตำแหน่ง**.....**หน่วยงาน**.....

แบบประเมินการปฏิบัติตามมาตรการป้องกันโรค เพื่อป้องกันการแพร่ระบาดของโรคโควิด 19

สำหรับการจัดการประชุม การอบรม การสัมมนา

ชื่องานหรือกิจกรรม.....

สถานที่.....อำเภอ/เขต.....จังหวัด.....

ชื่อผู้รับการประเมิน.....โทร.....ความรับผิดชอบต่อกิจการ/กิจกรรม.....

เกณฑ์การประเมิน	ผลการประเมิน	
	ผ่าน	ไม่ผ่าน
ก. การเตรียมความพร้อมของผู้ประกอบการหรือเจ้าของสถานที่ (การบริหารจัดการ)		
(1) มีข้อตกลงที่ชัดเจนในการปฏิบัติตามมาตรการป้องกันโรคตามที่ทางราชการกำหนด โดยเจ้าของสถานที่ผู้เช่าสถานที่ หรือผู้จัดงานประชุม		
(2) ได้ลงทะเบียนเพื่อผ่อนคลายการประกอบกิจการหรือกิจกรรม และยืนยันการปฏิบัติตามมาตรการป้องกันโรคได้ ผ่านแอปพลิเคชันตามที่ทางราชการกำหนด “ไทยชนะ”		
(3) มีระบบควบคุมจำนวนผู้เข้าร่วมประชุมให้สอดคล้องกับขนาดพื้นที่จัดการประชุม		
(4) มีผู้รับผิดชอบในการแก้ปัญหาเมื่อพบความแออัดในบริเวณงาน หรือละเว้นการปฏิบัติตามมาตรการป้องกันโรคของพนักงาน ผู้จัดงานประชุม หรือผู้ร่วมประชุม		
(5) มีแผนทำความสะอาดพื้นผิวสัมผัสบ่อยๆ รวมถึงห้องสุขา อย่างน้อยทุก 1 ชั่วโมง ระหว่างที่มีการใช้สถานที่จัดประชุม		
(6) จัดเตรียมพื้นที่ให้มีการเว้นระยะห่างระหว่างบุคคลได้ไม่น้อยกว่า 1 เมตร ทั้งพื้นที่ทางเดิน และในจุดสำคัญ เช่น จุดรอเข้าห้องประชุม จุดลงทะเบียน ที่นั่งในห้องประชุม จุดบริการอาหารว่าง/อาหารมื้อหลัก จุดรับประทานอาหาร ห้องสุขา จุดรอยานพาหนะ พื้นที่จัดแสดงนิทรรศการ (ถ้ามี) รวมทั้งบนยานพาหนะรับส่ง		
(7) งดบริการตู้น้ำดื่มแบบกด		
(8) มีจุดบริการล้างมือด้วยสบู่ แอลกอฮอล์เจล 70% หรือน้ำยาฆ่าเชื้อโรค ได้เพียงพอ		
(9) จัดการระบายอากาศที่เพียงพอ ทั้งภายในอาคารและห้องสุขา และมีการทำความสะอาดเครื่องปรับอากาศหรือแผ่นกรองอากาศอย่างน้อยวันละ 1 ครั้ง		
ข. การประเมินระหว่างให้บริการ (ผู้ประกอบการ พนักงาน ผู้จัดงาน และผู้ใช้บริการ)		
(1) ทุกช่องทางเข้า-ออก มีระบบลงทะเบียนพนักงานศูนย์ประชุม ผู้จัดงานประชุม และผู้ร่วมประชุม ก่อนเข้าและออกจากสถานที่ โดยใช้แอปพลิเคชันที่ทางราชการกำหนด หรือใช้มาตรการควบคุม ด้วยการบันทึกข้อมูลและรายงานทดแทน		
(2) มีจำนวนผู้ร่วมประชุมตามเกณฑ์ขนาดพื้นที่ อย่างน้อย 4 ตร.ม. ต่อผู้ร่วมประชุม 1 คน		
(3) พนักงานสถานที่จัดประชุม ผู้จัดงานประชุม และผู้ร่วมประชุม ใส่หน้ากากอนามัยหรือหน้ากากผ้าทุกคน		
(4) ผู้บรรยายสวมหน้ากากอนามัยหรือหน้ากากผ้าและ/หรือ Face Shield ขณะบรรยาย		
(5) พนักงานหรือผู้ที่อยู่ประจำเคาน์เตอร์ต่างๆ เช่น ประชาสัมพันธ์ หรือแผนกอื่นๆ ที่ให้บริการใกล้ชิด ผู้ใช้บริการต้องสวมหน้ากากอนามัยหรือหน้ากากผ้า และ Face Shield		

เกณฑ์การประเมิน	ผลการประเมิน	
	ผ่าน	ไม่ผ่าน
(6) มีการตรวจคัดกรองอาการไข้ ไอ หอบเหนื่อย เป็นหวัด สำหรับพนักงานสถานที่จัดประชุม ผู้จัดประชุม และผู้ร่วมประชุมทุกคนก่อนเข้างานประชุมทุกครั้ง		
(7) จัดพื้นที่รองรับผู้มีอาการผิดปกติ และมีระบบนำส่งสถานพยาบาลที่กำหนดไว้ และรายงานหากพบผู้ป่วยเข้าเกณฑ์สอบสวนโรค ตามช่องทางที่กระทรวงสาธารณสุขกำหนด		
(8) มีการจัดการให้ผู้เข้าร่วมประชุม ได้มีระยะนั่งหรือยืนห่างกัน ไม่น้อยกว่า 1 เมตร หรือมีความกว้างของทางเดินที่ทำให้เว้นระยะห่างระหว่างกันได้ ไม่น้อยกว่า 1 เมตร		
(9) มีการเว้นระยะห่างระหว่างเวที หรือผู้บรรยาย และผู้ฟัง ไม่น้อยกว่า 2 เมตร		
(10) มีการทำความสะอาดไมโครโฟนทุกครั้งหลังเสร็จสิ้นการใช้งานในแต่ละครั้ง และทำความสะอาดก่อนที่จะนำไปใช้งานกับบุคคลอื่น		
(11) ไม่มีกิจกรรมที่ทำให้เกิดความแออัด หรือการสัมผัสร่างกายใกล้ชิดหรือภาวะไร้ระเบียบของผู้เข้าร่วมประชุม		
(12) ไม่มีการใช้เสียงดังภายในสถานที่ ไม่มีการตะโกน ป่าวร้อง		
(13) บริการอาหารมื้อหลักหรืออาหารว่างเป็นอาหารกลางวันแบบร้อน และเป็นชุดเดี่ยว งดการให้บริการแบบบุฟเฟต์ที่มีการใช้อุปกรณ์ตักอาหารร่วมกัน		
(14) ทำความสะอาดพื้นผิวสัมผัสของสถานที่ ยานพาหนะรับส่ง (ถ้ามี) และพื้นที่จุดสัมผัสร่วม รวมทั้งห้องสุขา อย่างน้อยทุก 1 ชั่วโมง รวมทั้งทำความสะอาดลิฟต์ อย่างน้อยทุก 30 นาที		
(15) มีการสื่อสาร/ประชาสัมพันธ์ สร้างความรู้ความเข้าใจ และแนะนำแนวทางการปฏิบัติตามมาตรการป้องกันโรค ผ่านสื่อประชาสัมพันธ์รูปแบบต่างๆ		
(16) การจำหน่ายอาหารหรือเครื่องดื่มภายในศูนย์ประชุม ให้เป็นไปตามมาตรการป้องกันโรคและคำแนะนำที่ทางราชการกำหนด		

คำแนะนำเพื่อการแก้ไขปรับปรุง

.....

.....

.....

.....

ผู้ตรวจประเมิน.....**ตำแหน่ง**.....**หน่วยงาน**.....

แบบประเมินการปฏิบัติตามมาตรการป้องกันโรค เพื่อป้องกันการแพร่ระบาดของโรคโควิด 19

สำหรับการจัดนิทรรศการ จัดแสดงสินค้า การจัดเลี้ยง งานพิธี

ชื่องานหรือกิจกรรม.....

สถานที่.....อำเภอ/เขต.....จังหวัด.....

ชื่อผู้รับการประเมิน.....โทร.....ความรับผิดชอบต่อกิจการ/กิจกรรม.....

เกณฑ์การประเมิน	ผลการประเมิน	
	ผ่าน	ไม่ผ่าน
ก. การเตรียมความพร้อมของผู้ประกอบการหรือเจ้าของสถานที่ (การบริหารจัดการ)		
(1) มีข้อตกลงที่ชัดเจนในการปฏิบัติตามมาตรการป้องกันโรคตามที่ทางราชการกำหนด โดยเจ้าของสถานที่ ผู้เช่าสถานที่ ผู้ประกอบกิจการ หรือผู้จัดกิจกรรม		
(2) ได้ลงทะเบียนเพื่อผ่อนคลายการประกอบกิจการหรือกิจกรรม และยืนยันการปฏิบัติตามมาตรการป้องกันโรคได้ ผ่านแอปพลิเคชันตามที่ทางราชการกำหนด “ไทยชนะ”		
(3) มีระบบคิวแบบออนไลน์ และตอบรับการเข้าร่วมกิจกรรม		
(4) มีระบบควบคุมจำนวนผู้เข้าร่วมกิจกรรมตามรอบ		
(5) มีระบบลงทะเบียนและคัดกรองอาการผู้ที่มาปฏิบัติหน้าที่ก่อสร้างและรื้อถอนคูหาจัดแสดงทุกคน		
(6) มีผู้รับผิดชอบในการแก้ปัญหาเมื่อพบความแออัดในบริเวณงาน หรือละเว้นการปฏิบัติตามมาตรการป้องกันโรคของพนักงาน ผู้จัดกิจกรรม และผู้ร่วมกิจกรรม		
(7) มีแผนการจัดการเพื่อให้คำแนะนำผู้จัดแสดงสินค้า ผู้ร่วมกิจกรรม รวมถึงการเหลื่อมเวลาการจัดกิจกรรม การรับ-ส่งผู้ร่วมกิจกรรม ในช่วงที่มีการใช้ขนส่งสาธารณะหนาแน่น		
(8) มีแผนทำความสะอาดพื้นผิวสัมผัสบ่อยๆ รวมถึงห้องสุขา อย่างน้อยทุก 1 ชั่วโมง		
(9) จัดเตรียมพื้นที่ให้มีการเว้นระยะห่างระหว่างบุคคลได้ ไม่น้อยกว่า 1 เมตร ทั้งพื้นที่ทางเดินและในจุดสำคัญ เช่น จุดรอเข้าชมงาน จุดรอยานพาหนะ จุดลงทะเบียน จุดคัดกรอง จุดรับรถเข็น/ตะกร้า จุดวางสินค้าขายดี/ลดราคา จุดแลกของรางวัล รวมถึงพื้นที่จัดประชุม ทั้งช่วงก่อน ระหว่าง และหลังจัดการจัดกิจกรรม		
(10) มีจุดบริการล้างมือด้วยสบู่ แอลกอฮอล์เจล 70% หรือน้ำยาฆ่าเชื้อโรค ได้เพียงพอ		
(11) จัดการระบายอากาศที่เพียงพอ ทั้งภายในอาคารและห้องสุขา และมีการทำความสะอาดเครื่องปรับอากาศหรือแผ่นกรองอากาศ อย่างน้อยวันละ 1 ครั้ง		
ข. การประเมินระหว่างให้บริการ (ผู้ประกอบการ พนักงาน และผู้ใช้บริการ)		
(1) ทุกช่องทางเข้า-ออก มีระบบลงทะเบียนพนักงานสถานที่ ผู้จัดกิจกรรม และผู้ร่วมกิจกรรม ก่อนเข้าและออกจากสถานที่ โดยใช้แอปพลิเคชันที่ทางราชการกำหนด หรือใช้มาตรการควบคุมด้วยการบันทึกข้อมูลและรายงานทดแทน		
(2) มีจำนวนผู้ร่วมกิจกรรมตามรอบตามเกณฑ์ขนาดพื้นที่ อย่างน้อย 4 ตร.ม. ต่อผู้ร่วมกิจกรรม 1 คน		
(3) พนักงาน ผู้จัดกิจกรรม และผู้เข้าร่วมกิจกรรมทุกคน ต้องสวมหน้ากากอนามัยหรือหน้ากากผ้าตลอดเวลา		
(4) มีการตรวจคัดกรองอาการไข้ ไอ หอบเหนื่อย เป็นหวัด สำหรับพนักงาน ผู้จัดกิจกรรม และผู้ร่วมกิจกรรมทุกคนก่อนเข้าในบริเวณจัดกิจกรรม		

เกณฑ์การประเมิน	ผลการประเมิน	
	ผ่าน	ไม่ผ่าน
(5) จัดพื้นที่รองรับผู้มีอาการผิดปกติ และมีระบบนำส่งสถานพยาบาลที่กำหนดไว้ และรายงานหากพบผู้ป่วย เข้าเกณฑ์สอบสวนโรค ตามช่องทางที่กระทรวงสาธารณสุขกำหนด		
(6) พนักงานที่อยู่ประจำเคาน์เตอร์ต่างๆ เช่น ประชาสัมพันธ์ หรือแผนกอื่นๆ ที่ให้บริการใกล้ชิดผู้ใช้บริการ ต้องสวมหน้ากากอนามัยหรือหน้ากากผ้า และ Face Shield หรือ มีฉากกั้น		
(7) มีการจัดการให้ผู้จัดกิจกรรม ผู้เข้าร่วมกิจกรรม ได้มีระยะนั่งหรือยืน ห่างกัน 1 เมตร หรือมีความกว้างของทางเดินที่ทำให้เว้นระยะห่างระหว่างกันได้ ไม่น้อยกว่า 1 เมตร		
(8) มีการไหลเวียนของผู้ร่วมกิจกรรมในการเลือกสินค้า ชำระราคา ภายในคูหาจัดแสดง รวมทั้ง ไม่มีกิจกรรมที่ทำให้เกิดความแออัดหรือภาวะไร้ระเบียบของผู้เข้าร่วมกิจกรรม เช่น การรวมกลุ่มคน ในบางบริเวณของพื้นที่จัดกิจกรรม		
(9) มีการสื่อสาร/ประชาสัมพันธ์ สร้างความรู้ความเข้าใจ และแนะนำแนวทางการปฏิบัติตามมาตรการป้องกันโรค ผ่านสื่อประชาสัมพันธ์รูปแบบต่างๆ		
(10) ทำความสะอาดพื้นผิวสัมผัสของสถานที่ ยานพาหนะรับส่ง และพื้นที่จุดสัมผัสร่วม รวมทั้งห้องสุขา อย่างน้อยทุก 1 ชั่วโมง และทำความสะอาดลิฟต์ อย่างน้อยทุก 30 นาที		
(11) ไม่มีการใช้เสียงดังภายในสถานที่ ไม่มีการตะโกน ป่าวร้อง		
(12) การจำหน่ายอาหารหรือเครื่องดื่มภายในโรงแรม โรงมหรสพ ห้องประชุม ศูนย์ประชุม ศูนย์แสดงสินค้า โรงภาพยนตร์ ให้เป็นไปตามมาตรการป้องกันโรคและคำแนะนำที่ทางราชการกำหนด		
(13) การจัดแสดงสินค้าประเภทอาหาร ให้อยู่ในบรรจุภัณฑ์หรือมีฉากกั้นเพื่อลดการสัมผัส		

คำแนะนำเพื่อการแก้ไขปรับปรุง

.....

.....

.....

.....

ผู้ตรวจประเมิน.....**ตำแหน่ง**.....**หน่วยงาน**.....

แบบประเมินการปฏิบัติตามมาตรการป้องกันโรค เพื่อป้องกันการแพร่ระบาดของโรคโควิด 19

สำหรับการจัดงานอีเวนต์

ชื่องานหรือกิจกรรม.....

สถานที่.....อำเภอ/เขต.....จังหวัด.....

ชื่อผู้รับการประเมิน.....โทร.....ความรับผิดชอบต่อกิจการ/กิจกรรม.....

เกณฑ์การประเมิน	ผลการประเมิน	
	ผ่าน	ไม่ผ่าน
ก. การเตรียมความพร้อมของผู้ประกอบการหรือเจ้าของสถานที่ (การบริหารจัดการ)		
(1) มีข้อตกลงที่ชัดเจนในการปฏิบัติตามมาตรการป้องกันโรคตามที่ทางราชการกำหนด โดยเจ้าของสถานที่ ผู้เช่าสถานที่ หรือผู้จัดงานอีเวนต์		
(2) ได้ลงทะเบียนเพื่อผ่อนคลายการประกอบกิจการหรือกิจกรรม และยืนยันการปฏิบัติตามมาตรการป้องกันโรคได้ ผ่านแอปพลิเคชันตามที่ทางราชการกำหนด “ไทยชนะ”		
(3) มีระบบควบคุมจำนวนผู้เข้าร่วมกิจกรรมให้สอดคล้องกับขนาดพื้นที่จัดงานอีเวนต์		
(4) มีระบบรอบในการเข้าถึงพื้นที่กิจกรรม และมีระบบจองคิว/รอบล่วงหน้าได้		
(5) มีผู้รับผิดชอบในการแก้ปัญหาเมื่อพบความแออัดในบริเวณงาน หรือละเว้นการปฏิบัติตามมาตรการป้องกันโรคของพนักงาน ผู้จัดงานอีเวนต์ หรือผู้ร่วมกิจกรรม		
(6) มีแผนทำความสะอาดพื้นผิวสัมผัสบ่อยๆ รวมถึงห้องสุขา อย่างน้อยทุก 1 ชั่วโมง ระหว่างที่มีการใช้สถานที่จัดประชุม		
(7) จัดเตรียมพื้นที่ให้มีการเว้นระยะห่างระหว่างบุคคลได้ไม่น้อยกว่า 1 เมตร ทั้งพื้นที่ทางเดินและในจุดสำคัญ เช่น จุดรอเข้าห้องประชุม จุดลงทะเบียน ที่นั่งในห้องประชุม จุดบริการอาหารว่าง/อาหารมื้อหลัก จุดรับประทานอาหาร ห้องสุขา จุดรอยานพาหนะ พื้นที่จัดแสดงนิทรรศการ (ถ้ามี) รวมทั้งบนยานพาหนะรับส่ง (ถ้ามี)		
(8) ไม่มีการให้บริการตู้น้ำดื่มแบบกด		
(9) มีจุดบริการล้างมือด้วยสบู่ แอลกอฮอล์เจล 70% หรือน้ำยาฆ่าเชื้อโรค ได้เพียงพอ		
(10) จัดการระบายอากาศที่เพียงพอ ทั้งภายในอาคารและห้องสุขา และมีการทำความสะอาดเครื่องปรับอากาศหรือแผ่นกรองอากาศ อย่างน้อยวันละ 1 ครั้ง		
ข. การประเมินระหว่างให้บริการ (ผู้ประกอบการ พนักงาน และผู้ใช้บริการ)		
(1) ทุกช่องทางเข้า-ออก มีระบบลงทะเบียนพนักงานสถานที่ ผู้จัดงานอีเวนต์ และผู้ร่วมกิจกรรม ก่อนเข้าและออกจากสถานที่ โดยใช้แอปพลิเคชันที่ทางราชการกำหนด หรือใช้มาตรการควบคุมด้วยการบันทึกข้อมูลและรายงานทดแทน		
(2) มีจำนวนผู้ร่วมกิจกรรมตามเกณฑ์ขนาดพื้นที่ อย่างน้อย 4 ตร.ม. ต่อผู้ร่วมประชุม 1 คน		
(3) พนักงานสถานที่ ผู้จัดงานอีเวนต์ และผู้ร่วมกิจกรรม ใส่หน้ากากอนามัยหรือหน้ากากผ้าทุกคน		
(4) ผู้บรรยายสวมหน้ากากอนามัยหรือหน้ากากผ้าและ/หรือ Face Shield ขณะบรรยาย		
(5) พนักงานหรือผู้ที่อยู่ประจำเคาน์เตอร์ต่างๆ เช่น ประชาสัมพันธ์ ชำระราคาสินค้า หรือแผนกอื่นๆ ที่ให้บริการใกล้ชิดผู้ใช้บริการต้องสวมหน้ากากอนามัยหรือหน้ากากผ้า และ Face Shield หรือมีฉากกั้น		

เกณฑ์การประเมิน	ผลการประเมิน	
	ผ่าน	ไม่ผ่าน
(6) มีการตรวจคัดกรองอาการไข้ ไอ หอบเหนื่อย เป็นหวัด สำหรับพนักงานสถานที่ ผู้จัดอีเวนต์และผู้ร่วมกิจกรรมทุกคนก่อนเข้างาน		
(7) จัดพื้นที่รองรับผู้มีอาการผิดปกติ และมีระบบนำส่งสถานพยาบาลที่กำหนดไว้ และรายงานหากพบผู้ป่วยเข้าเกณฑ์สอบสวนโรค ตามช่องทางที่กระทรวงสาธารณสุขกำหนด		
(8) มีการจัดการให้ผู้ร่วมงานอีเวนต์ ได้มีระยะนั่งหรือยืนห่างกัน ไม่น้อยกว่า 1 เมตร หรือมีความกว้างของทางเดินที่ทำให้เว้นระยะห่างระหว่างกันได้ ไม่น้อยกว่า 1 เมตร		
(9) มีการเว้นระยะห่างระหว่างเวที หรือผู้บรรยาย และผู้ฟัง ไม่น้อยกว่า 2 เมตร		
(10) มีการทำความสะอาดไมโครโฟนทุกครั้งหลังเสร็จสิ้นการใช้งานในแต่ละครั้ง และทำความสะอาดก่อนที่จะนำไปใช้งานกับบุคคลอื่น		
(11) มีการไหลเวียนของผู้ร่วมกิจกรรมในการเลือกสินค้า ชำราระคา ภายในงานและคูหาจัดแสดง (ถ้ามี) รวมทั้งไม่มีกิจกรรมที่ทำให้เกิดความแออัดหรือภาวะไร้ระเบียบของผู้เข้าร่วมกิจกรรม เช่น การรวมกลุ่มคน ในบางบริเวณของพื้นที่งานอีเวนต์		
(12) ไม่มีการใช้เสียงดังภายในสถานที่ ไม่มีการตะโกน ป่าวร้อง		
(13) บริการอาหารมื้อหลักหรืออาหารว่างเป็นอาหารกลางวันแบบร้อน และเป็นชุดเดี่ยว งดการให้บริการแบบบุฟเฟต์ที่มีการใช้อุปกรณ์ตักอาหารร่วมกัน		
(14) ทำความสะอาดพื้นผิวสัมผัสของสถานที่ ยานพาหนะรับส่ง (ถ้ามี) และพื้นที่จุดสัมผัสร่วม รวมทั้งห้องสุขา อย่างน้อยทุก 1 ชั่วโมง และทำความสะอาดลิฟต์ อย่างน้อยทุก 30 นาที		
(15) มีการสื่อสาร/ประชาสัมพันธ์ สร้างความรู้ความเข้าใจ และแนะนำแนวทางการปฏิบัติตามมาตรการป้องกันโรค ผ่านสื่อประชาสัมพันธ์รูปแบบต่างๆ		
(16) การจำหน่ายอาหารหรือเครื่องดื่มภายในสถานที่จัดงาน ให้เป็นไปตามมาตรการป้องกันโรคและคำแนะนำที่ทางราชการกำหนด		

คำแนะนำเพื่อการแก้ไขปรับปรุง

.....

.....

.....

.....

ผู้ตรวจประเมิน.....**ตำแหน่ง**.....**หน่วยงาน**.....

แบบประเมินการปฏิบัติตามมาตรการป้องกันโรค เพื่อป้องกันการแพร่ระบาดของโรคโควิด 19

สำหรับการแสดง นาฏศิลป์ ดนตรี คอนเสิร์ต

ชื่อการแสดง.....

สถานที่.....อำเภอ/เขต.....จังหวัด.....

ชื่อผู้รับการประเมิน.....โทร.....ความรับผิดชอบต่อกิจการ/กิจกรรม.....

เกณฑ์การประเมิน	ผลการประเมิน	
	ผ่าน	ไม่ผ่าน
ก. การเตรียมความพร้อมของผู้ประกอบการหรือเจ้าของสถานที่ (การบริหารจัดการ)		
(1) มีข้อตกลงที่ชัดเจนในการปฏิบัติตามมาตรการป้องกันโรคตามที่ทางราชการกำหนด โดยเจ้าของสถานที่ ผู้เช่าสถานที่ หรือผู้จัดการแสดง		
(2) ได้ลงทะเบียนเพื่อผ่อนคลายการประกอบกิจการหรือกิจกรรม และยืนยันการปฏิบัติตามมาตรการป้องกันโรคได้ ผ่านแอปพลิเคชันตามที่ทางราชการกำหนด “ไทยชนะ”		
(3) จัดให้มีระบบจำหน่ายบัตรล่วงหน้า หรือระบบจองรอบ/ระบบคิวในการเข้าสถานที่จัดการแสดงและรับชำระเงินผ่านทางระบบออนไลน์		
(4) จัดเตรียมพื้นที่ให้มีการเว้นระยะห่างระหว่างบุคคล อย่างน้อย 1 เมตร รวมทั้งพื้นที่ทางเดินและพื้นที่รอคิว เช่น จุดรอเข้าชมการแสดง จุดลงทะเบียน จุดจำหน่ายบัตร ห้องพักนักแสดง นักร้อง/นักดนตรี และทีมงาน จุดจำหน่ายอาหารและเครื่องดื่ม ห้องสุขา จุดรอยานพาหนะ พื้นที่จัดแสดงนิทรรศการ (ถ้ามี) รวมทั้งบนยานพาหนะรับส่ง (ถ้ามี)		
(5) จัดที่นั่งชมการแสดงให้มีระยะห่าง อย่างน้อย 1 เมตร หรือในลักษณะ 2 ที่นั่ง เว้น 1 ที่นั่ง เฉพาะที่ที่มีการระบายอากาศที่ดี		
(6) จัดเตรียมอุปกรณ์สำหรับตรวจวัดอุณหภูมิร่างกาย พร้อมจุดตรวจคัดกรองอาการไข้ ไอ หอบเหนื่อยเป็นหวัด สำหรับผู้จัดการแสดง ทีมงาน พนักงานสถานที่ นักแสดง นักร้อง/นักดนตรี และผู้ร่วมชมการแสดง ทุกคน ก่อนเข้าสถานที่ ทุกจุดที่มีการเข้า-ออกจากสถานที่		
(7) จัดพื้นที่รองรับผู้มีอาการผิดปกติ และจัดให้มีแนวทางปฏิบัติในการดูแลหรือแนวทางการส่งต่อกรณีพบผู้ที่เข้าเกณฑ์สอบสวนโรคตามแนวทางที่กระทรวงสาธารณสุขกำหนด		
(8) มีระบบควบคุมจำนวนผู้เข้าร่วมกิจกรรมให้สอดคล้องกับขนาดพื้นที่จัดการแสดง ไม่ให้มีความหนาแน่นเกินกำหนด และควบคุมไม่ให้แออัด เช่น มีระบบบริหารจัดการผู้ร่วมชมการแสดงในขณะต่อคิวเข้าในบริเวณการจัดแสดง		
(9) มีการวางแผนแบ่งพื้นที่ปฏิบัติงานและตารางเวลาในการปฏิบัติงานของแต่ละทีมอย่างชัดเจน และจำกัดจำนวนพนักงาน ทีมงาน เข้าพื้นที่เตรียมจัดการแสดง และขณะทำการแสดงเท่าที่จำเป็น โดยเมื่อทีมงานที่ปฏิบัติงานเสร็จเรียบร้อยแล้วให้ออกนอกบริเวณจัดแสดง		
(10) มีการจัดแยกห้องสำหรับการแต่งหน้า ทำผม หรือกรณีห้องรวมให้มีการเว้นระยะห่างระหว่าง ที่นั่งอย่างน้อย 1 เมตร		
(11) มีจุดบริการล้างมือด้วยสบู่ แอลกอฮอล์เจล 70% หรือน้ำยาฆ่าเชื้อโรค ได้เพียงพอ		
(12) มีแผนควบคุมความถี่ในการทำความสะอาดพื้นที่ส่วนรวม ยานพาหนะรับ-ส่ง และพื้นผิว สัมผัสบ่อยๆ รวมถึงห้องสุขา		

เกณฑ์การประเมิน	ผลการประเมิน	
	ผ่าน	ไม่ผ่าน
(13) จัดการระบายอากาศที่เพียงพอ ทั้งภายในอาคาร ห้องแต่งตัว ห้องสุขาและห้องอาบน้ำ กรณีเป็นอาคารใช้เครื่องปรับอากาศ หรือมีการไหลเวียนอากาศไม่น้อยกว่า 10 (Air Change per Hour > 10) ทั้งภายในอาคารและห้องสุขา และมีการทำความสะอาดเครื่องปรับอากาศหรือแผ่นกรองอากาศอย่างน้อยวันละ 1 ครั้ง		
ข. การประเมินระหว่างให้บริการ (ผู้ประกอบการ พนักงาน และผู้ใช้บริการ)		
(1) ทุกช่องทางเข้า-ออก มีระบบลงทะเบียนผู้จัดการแสดง ทีมงาน พนักงานสถานที่ นักแสดง นักร้อง/นักดนตรี และผู้ร่วมชมการแสดง ก่อนเข้าและเมื่อจะออกจากสถานที่ โดยใช้แอปพลิเคชันตามที่ทางราชการกำหนด หรือใช้มาตรการควบคุมด้วยการบันทึกข้อมูลและรายงานทดแทน		
(2) มีการตรวจคัดกรองอาการไข้ ไอ หอบเหนื่อย เป็นหวัด สำหรับผู้จัดการแสดง ทีมงาน พนักงานสถานที่ นักแสดง นักร้อง/นักดนตรี และผู้ร่วมชมการแสดงทุกคน ก่อนเข้าสถานที่ พร้อมติดสัญลักษณ์คัดกรอง “ผ่าน” และรายงานหน่วยงานที่รับผิดชอบทราบ กรณีพบผู้ที่เข้าเกณฑ์สอบสวนโรคตามแนวทางที่กำหนด		
(3) มีจำนวนผู้ร่วมกิจกรรมตามเกณฑ์ขนาดพื้นที่ อย่างน้อย 4 ตร.ม. ต่อผู้ร่วมชม 1 คน		
(4) ผู้จัดการแสดง ทีมงาน พนักงานสถานที่ นักแสดง นักร้อง/นักดนตรี และผู้ร่วมชมการแสดง สวมหน้ากากอนามัยหรือหน้ากากผ้าตลอดเวลา ยกเว้นนักแสดง นักร้อง/นักดนตรี สามารถถอดหน้ากากผ้าหรือหน้ากากอนามัยได้ขณะทำการแสดง		
(5) พนักงานหรือผู้ที่อยู่ประจำเคาน์เตอร์ต่างๆ เช่น ประชาสัมพันธ์ ชำระราคาสินค้า หรือแผนกอื่นๆ ที่ให้บริการใกล้ชิดผู้ใช้บริการต้องสวมหน้ากากอนามัยหรือหน้ากากผ้า และ Face Shield หรือมีฉากกั้น		
(6) มีการจัดการให้ผู้ร่วมชมการแสดง ทีมงาน นักแสดง นักร้อง/นักดนตรี ได้มีระยะนั่งหรือยืน ห่างกันอย่างน้อย 1 เมตร หรือจัดให้มีการนั่งชมการแสดงในลักษณะ 2 ที่นั่ง เว้น 1 ที่นั่ง เฉพาะที่ที่มีการระบายอากาศที่ดี และมีความกว้างของทางเดิน อย่างน้อยกว่า 1 เมตร รวมทั้งขณะมอบของหรือถ่ายภาพร่วมกับนักแสดง นักร้อง/นักดนตรี		
(7) ช่างแต่งหน้า ทำผม ล้างมือด้วยสบู่ หรือแอลกอฮอล์เจล 70% ทั้งก่อนและหลังการแต่งหน้า ทำผม โดยสวมถุงมือร่วมด้วย และเปลี่ยนถุงมือทุกครั้งที่ให้บริการนักแสดง นักร้อง/นักดนตรี แต่ละคน		
(8) นักแสดง นักร้อง/นักดนตรี ทีมงาน ใช้ภาชนะรับประทานอาหาร แก้วน้ำ และเครื่องสำอาง ส่วนบุคคล		
(9) ไม่มีกิจกรรมที่ทำให้เกิดความแออัดหรือภาวะไร้ระเบียบของผู้เข้าร่วมกิจกรรม เช่น กิจกรรมส่งเสริมการขาย และไม่มีการยืน การตะโกน ป่าวร้อง เชียร์ การลุกจากที่นั่งไปด้านหน้าเวที		
(10) บริการอาหารมื้อหลักหรืออาหารว่างเป็นแบบกล่อง (Box set) ไม่ให้ตักอาหารในภาชนะหรือ ใช้อุปกรณ์ร่วมกัน และไม่มีการดื่มน้ำแบบให้กดเอง เน้นการดื่มน้ำแบบขวดทิ้ง		
(11) มีการทำความสะอาดพื้นที่ส่วนรวม ยานพาหนะรับ-ส่ง อุปกรณ์ เครื่องใช้ เน้นจุดที่มีผู้สัมผัสร่วมกัน เช่น เคาน์เตอร์ ราวบันไดเลื่อน ที่จับประตูหรือลูกบิด สวิตช์ไฟ วิทยุสื่อสาร ไมโครโฟน เครื่องดนตรี โต๊ะ ที่นั่งรอก่อนเข้าชมการแสดง ที่วางแขนที่นั่ง อย่างน้อยทุก 1 ชั่วโมง และลิฟต์ อย่างน้อยทุก 30 นาที ด้วยน้ำยาทำความสะอาด เช่น แอลกอฮอล์ 70% โซเดียมไฮโปคลอไรท์ 0.1% รวมทั้งทำความสะอาดหรือการฆ่าเชื้อโรคบนพรม ทั้งก่อนและหลังการแสดง		
(12) มีการทำความสะอาดเครื่องแต่งกายของนักแสดง นักร้อง/นักดนตรี ก่อนและหลังใช้งาน และจัดเตรียมภาชนะสำหรับแยกเสื้อผ้า และเครื่องประดับที่ใช้แล้ว		

เกณฑ์การประเมิน	ผลการประเมิน	
	ผ่าน	ไม่ผ่าน
(13) มีการทำความสะอาดบริเวณและภายในห้องสุขา รวมทั้งจุดสัมผัสร่วม เช่น กลอนหรือลูกบิดประตู ก๊อกน้ำอ่างล้างมือ ที่รองนั่งโถส้วม ที่กดโถส้วม สายฉีดน้ำชำระ ด้วยน้ำยาทำความสะอาด เช่น แอลกอฮอล์ 70% โซเดียมไฮโปคลอไรท์ 0.1% อย่างน้อยทุก 1 ชั่วโมง		
(14) มีถังรองรับขยะที่สะอาด มีฝาปิด โดยคัดแยกขยะ ได้แก่ ขยะทั่วไป ขยะอันตราย และขยะติดเชื้อ รวบรวมและส่งกำจัดอย่างถูกสุขลักษณะ		
(15) ไม่มีการจำหน่ายเครื่องดื่มแอลกอฮอล์ ในบริเวณการจัดการแสดง		
(16) มีผู้รับผิดชอบในการตรวจตรา ควบคุม กำกับ และแก้ปัญหาเมื่อพบความแออัดในบริเวณงาน หรือมีการละเว้นการปฏิบัติตามมาตรการป้องกันโรคของผู้จัดการแสดง นักแสดง นักร้อง/ นักดนตรี ทีมงาน พนักงานสถานที่ หรือผู้ร่วมชมการแสดง		
(17) มีการสื่อสาร/ประชาสัมพันธ์ สร้างความรู้ความเข้าใจ และแนะนำแนวทางการปฏิบัติตามมาตรการป้องกันโรค ผ่านสื่อประชาสัมพันธ์รูปแบบต่างๆ		
(18) การจำหน่ายอาหารหรือเครื่องดื่มภายในสถานที่จัดการแสดงให้เป็นไปตามมาตรการป้องกันโรคและคำแนะนำที่ทางราชการกำหนด		

คำแนะนำเพื่อการแก้ไขปรับปรุง

.....

.....

.....

.....

ผู้ตรวจประเมิน.....**ตำแหน่ง**.....**หน่วยงาน**.....

แบบประเมินการปฏิบัติตามมาตรการป้องกันโรค เพื่อป้องกันการแพร่ระบาดของโรคโควิด 19

สำหรับสถานพัฒนาเด็กปฐมวัย

ข้อมูลทั่วไป

ชื่อสถานพัฒนาเด็กปฐมวัยเล็ก.....ที่อยู่.....

ตำบล.....อำเภอ/เขต.....จังหวัด.....รหัสไปรษณีย์.....

ชื่อผู้ประกอบกิจการ.....

หมายเลขโทรศัพท์.....ID Line.....

สังกัดของสถานพัฒนาเด็กปฐมวัย

- ❑ กระทรวงพัฒนาสังคมและความมั่นคงของมนุษย์ (สถานรับเลี้ยงเด็กเอกชน)
- ❑ กระทรวงมหาดไทย (ศูนย์พัฒนาเด็กเล็ก และ รร. อนุบาล สังกัดกระทรวงมหาดไทย)
- ❑ กระทรวงศึกษาธิการ (รร.อนุบาลของรัฐ สังกัดสำนักงานคณะกรรมการการศึกษาขั้นพื้นฐาน และ รร. อนุบาลเอกชนทั้งไทย และนานาชาติ สังกัดสำนักงานคณะกรรมการส่งเสริมการศึกษาเอกชน)
- ❑ กระทรวงสาธารณสุข
- ❑ กระทรวงมหาดไทย
- ❑ กรุงเทพมหานคร
- ❑ อื่นๆ ระบุ.....

เกณฑ์การประเมิน	ผลการประเมิน	
	ผ่าน	ไม่ผ่าน
ส่วนที่ 1 มาตรการควบคุมหลัก		
(1) ทำความสะอาดพื้นผิวที่มีการสัมผัสบ่อย ๆ เครื่องเล่น อุปกรณ์ ทั้งก่อนและหลังการเรียนการสอน รวมถึงห้องสุขา และให้กำจัดขยะมูลฝอยทุกวัน		
(2) ให้ผู้ประกอบการ เจ้าหน้าที่ ผู้ดูแล ผู้ปกครอง ญาติ สวมหน้ากากอนามัยหรือหน้ากากผ้าตลอดเวลา		
(3) ให้มีจุดบริการล้างมือด้วยสบู่ หรือแอลกอฮอล์เจล หรือน้ำยาฆ่าเชื้อโรค และให้ผู้ดูแลเด็กหรือครู พี่เลี้ยงพาเด็กไปล้างมือให้บ่อยครั้ง โดยเฉพาะก่อนรับประทานอาหาร		
(4) ให้เว้นระยะนั่งหรือยืนห่างกัน ที่นอนหรือเตียง อย่างน้อย 1 เมตร		
(5) ให้ควบคุมจำนวนผู้ใช้บริการมิให้แออัดและรวมกลุ่มกัน หรือลดเวลาในการทำกิจกรรมเท่าที่จำเป็น โดยถือหลักหลีกเลี่ยงการติดต่อสัมผัสระหว่างกัน		
(6) ให้เจ้าของสถานที่หรือผู้ประกอบกิจการลงทะเบียน และยืนยันการปฏิบัติตามมาตรการป้องกันโรคที่ทางราชการกำหนด รวมทั้งกำกับให้ผู้ดูแลเด็กหรือครูพี่เลี้ยง รับผิดชอบดำเนินการตามมาตรการป้องกันโรคที่ทางราชการกำหนดโดยเคร่งครัด (ลงทะเบียนและยืนยันกับหน่วยราชการ พม. มท. ศธ. สธ กทม.)		
(7) ผู้ดูแลผ่านการฝึกอบรมในหลักสูตรด้านการพัฒนาเด็กปฐมวัยและการป้องกันควบคุมโรค สำหรับเด็กปฐมวัยร่วมด้วย		
(8) มีการควบคุมทางเข้าและออก และลงทะเบียนก่อนเข้าและออกจากสถานที่ด้วยการบันทึกข้อมูล และรายงานด้วย (ลงทะเบียนบันทึกเป็นเอกสาร และรายงานต้นสังกัดประมาณทุก 1-2 สัปดาห์)		

เกณฑ์การประเมิน	ผลการประเมิน	
	ผ่าน	ไม่ผ่าน
ส่วนที่ 2 มาตรการเสริม		
(1) มีมาตรการคัดกรองไข้ และอาการไอ หอบเหนื่อย จาม หรือเป็นหวัด สำหรับผู้ประกอบการ เจ้าหน้าที่ ผู้ดูแล ผู้ปกครอง ญาติ ก่อนเข้าอาคาร ทั้งนี้ ให้รายงานหน่วยงานรับผิดชอบในพื้นที่ กรณีพบผู้ที่เข้าเกณฑ์สอบสวนโรคตามแนวทาง ที่กำหนด รวมทั้งให้มีการเฝ้าระวัง และติดตาม อาการป่วยของเด็กที่บ้านได้อย่างทั่วถึง (รายงานทันที)		
(2) จัดให้มีการระบายอากาศภายในอาคารที่ดี รวมถึงภายในห้องสุขา ทั้งนี้ ให้ทำความสะอาดเครื่องปรับอากาศ และจัดการฆ่าเชื้อโรคอย่างสม่ำเสมอ		
(3) จัดให้มีระบบคิว มีพื้นที่รอคิวที่มีที่นั่งหรือยืนห่างกัน อย่างน้อย 1 เมตร ทั้งบริเวณจุดรับและส่งเด็กกับผู้ปกครองก่อนเข้าศูนย์พัฒนาเด็กเล็ก		
(4) ให้มีอัตราส่วนผู้ดูแลเด็กหรือครูพี่เลี้ยง 1 คนต่อเด็กเล็ก เป็นไปตามมาตรฐานของศูนย์เด็กเล็กและมาตรการป้องกันโรค		
(5) งดการรับและส่งเด็กเล็กจากที่บ้านแบบรวมกลุ่ม เพื่อลดความเสี่ยงต่อการแพร่เชื้อบนรถรับส่งเด็ก		
(6) จัดให้มีการแนะนำสำหรับผู้ประกอบการ เจ้าหน้าที่ ผู้ดูแล เพื่อเตรียมความพร้อมของผู้ปกครอง หรือญาติก่อนส่งเด็กเล็กเข้าสถานพัฒนาเด็กปฐมวัย รวมถึงให้มี การตรวจตรา ควบคุม กำกับการให้บริการและใช้บริการ ให้เป็นไปตามมาตรการควบคุมหลักอย่างเคร่งครัด		
(7) ให้พิจารณาพัฒนานวัตกรรมการลงทะเบียน ก่อนเข้าและออกจากสถานที่ และระบบการบันทึก ประวัติอาการป่วยหรือวันที่ไม่ได้ไปสถานที่ดูแล เพื่อให้บริการรูปแบบใหม่ในระยะยาว (ลงทะเบียนบันทึกเป็นเอกสาร และรายงานต้นสังกัดประมาณทุก 1-2 สัปดาห์)		

คำแนะนำเพื่อการแก้ไขปรับปรุง

.....

.....

.....

.....

ผู้ตรวจประเมิน.....**ตำแหน่ง**.....**หน่วยงาน**.....

แบบประเมินการปฏิบัติตามมาตรการป้องกันโรค เพื่อป้องกันการแพร่ระบาดของโรคโควิด 19

สำหรับสถานดูแลผู้สูงอายุ สถานที่บริการดูแล สถานที่พำนักอาศัย หรือสถานสงเคราะห์อื่น ที่จัดสวัสดิการให้แก่ผู้สูงอายุแบบรายวัน

ชื่อสถานประกอบการ.....

สถานที่.....อำเภอ/เขต.....จังหวัด.....

ชื่อผู้รับการประเมิน.....โทร.....ความรับผิดชอบต่อกิจการ/กิจกรรม.....

เกณฑ์การประเมิน	ผลการประเมิน	
	ผ่าน	ไม่ผ่าน
ก. ด้านผู้ประกอบการ		
(1) การจัดเตรียมสถานที่และอุปกรณ์		
1.1 ลงทะเบียนเพื่อผ่อนคลายการประกอบกิจการหรือจัดกิจกรรม และยืนยันการปฏิบัติตามมาตรการการป้องกันโรคได้ ผ่านแอปพลิเคชันที่ทางราชการกำหนด “ไทยชนะ”		
1.2 จัดพื้นที่ต้อนรับผู้รับบริการให้เหมาะสม โดยให้มีระยะห่าง 1 เมตร ระหว่างผู้รับบริการแต่ละท่าน เพื่อความปลอดภัย และมีการซักประวัติ โดยแยกออกจากส่วนการปฏิบัติงานของพนักงาน		
1.3 จัดเตรียมอุปกรณ์สำหรับตรวจวัดอุณหภูมิร่างกาย เช่น เครื่องวัดอุณหภูมิร่างกายแบบมือถือ หรือแบบอินฟาเรด		
1.4 กำหนดให้มีจุดคัดกรองอุณหภูมิร่างกายแก่ผู้รับบริการและพนักงานทุกคนในบริเวณที่เหมาะสม ใช้ทางเข้าออกเพียงทางเดียว ก่อนเข้าสถานประกอบการ		
1.5 จัดเตรียมหน้ากากอนามัยเพื่อให้ผู้มารับบริการและพนักงาน		
1.6 จัดเตรียมแอลกอฮอล์อย่างน้อย 70% (น้ำหรือเจล) พร้อมใช้สำหรับล้างมือเพื่อให้ผู้มารับบริการและพนักงาน		
1.7 จัดให้มีบริการชำระเงินที่ปลอดภัย เพื่อลดปริมาณการพูดคุย สัมผัส ระหว่างพนักงานของสถานประกอบการกับผู้รับบริการ หรือ Online Payment		
1.8 เก้าอี้พักคอย จัดให้มีระยะห่างอย่างน้อย 1 เมตร อยู่ในบริเวณที่บริเวณที่มีอากาศถ่ายเทได้สะดวก		
1.9 สถานประกอบการต้องจัดให้มีความกว้างระหว่างเตียง ไม่น้อยกว่า 2 เมตร		
1.10 จัดให้มีพื้นที่สำหรับเยี่ยมญาติแยกจากห้องพักผู้สูงอายุด้านนอกอาคารหรือบริเวณที่มีอากาศถ่ายเทได้สะดวก แทนการใช้ห้องปรับอากาศ และไม่อนุญาตให้ญาติเข้าไปในบริเวณของที่พักผู้สูงอายุ		
1.11 การเข้าเยี่ยมของญาติและผู้มาติดต่อ กำหนดเวลาและจำกัดจำนวนคนในการเข้าเยี่ยมผู้สูงอายุได้ครั้งละ 1 คนเยี่ยมต่อครั้ง และไม่เกิน 30 นาที เพื่อลดการแพร่กระจายเชื้อ		
1.12 หลีกเลี่ยงการจัดกิจกรรมที่ต้องรวมกลุ่มกันเป็นจำนวนมาก หากจำเป็นให้จัดระยะห่างระหว่างบุคคลอย่างน้อย 2 เมตร เพื่อลดการแพร่กระจายเชื้อ		
1.13 จัดให้มีระบบการส่งต่อในกรณีผู้รับบริการเกิดการเจ็บป่วยฉุกเฉิน		
1.14 กำหนดจุดรับส่งวัตถุดิบปรุงอาหาร และดูแลการรับส่งวัตถุดิบให้สด สะอาด และปลอดภัย		
1.15 จัดให้มีอุปกรณ์ปฐมพยาบาลและคู่มือการปฐมพยาบาลไว้ในสถานประกอบการเพื่อสุขภาพและพร้อมใช้งานได้ตลอดเวลา		

เกณฑ์การประเมิน	ผลการประเมิน	
	ผ่าน	ไม่ผ่าน
1.16 กำหนดให้มีจุดรับของจากญาติ และผู้ที่มาติดต่อ โดยให้มีการเช็ดทำความสะอาดด้วยน้ำยาฆ่าเชื้อก่อนทำการแจกจ่าย หรือจัดเก็บ		
(2) การจัดเตรียมบุคลากร		
2.1 ให้ข้อมูลความรู้ คำแนะนำ หรือจัดหาสื่อประชาสัมพันธ์การป้องกันการแพร่กระจายเชื้อโรคกับผู้สูงอายุ รวมทั้งพนักงานในสถานดูแล		
2.2 ให้พนักงานทุกคนสวมอุปกรณ์ป้องกันตนเองขณะปฏิบัติงาน ได้แก่ หน้ากากอนามัย และกระจังหน้า (Face shield) หรือแว่นตา		
2.3 ให้พนักงานที่ไม่ใช่ผู้ดูแลระมัดระวังการสัมผัสใกล้ชิดกับผู้สูงอายุ โดยเว้นระยะห่างในการติดต่อกับผู้สูงอายุ และพนักงานด้วยกันเอง อย่างน้อย 1 เมตร		
ข. ด้านผู้ดำเนินการ		
(1) ทุกช่องทางเข้า-ออก มีการลงทะเบียนเข้า-ออกสถานที่ โดยใช้แอปพลิเคชันที่ทางราชการกำหนด หรือใช้มาตรการควบคุมด้วยการบันทึกข้อมูลและรายงานทดแทน		
(2) สวมหน้ากากอนามัยทุกราย		
(3) สอบถามบันทึกข้อมูลสุขภาพพื้นฐานและคัดกรองผู้รับบริการทุกรายตามแบบฟอร์มที่กำหนด และจัดทำทะเบียนประวัติ		
(4) ให้ความรู้ และชี้แจงเกี่ยวกับการแพร่กระจายเชื้อโรคโควิด 19 ให้พนักงาน ญาติและผู้รับบริการทราบ และจัดเป็นระเบียบปฏิบัติ และระเบียบข้อบังคับ		
(5) การต้อนรับเว้นระยะห่างในการติดต่อกับผู้รับบริการ และพนักงานด้วยกันอย่างน้อย 1 เมตร		
(6) ควบคุมดูแลการบริการ อุปกรณ์ และเครื่องมือเครื่องใช้ต่าง ๆ ในการดูแลผู้สูงอายุ ให้ได้มาตรฐาน ถูกสุขลักษณะ และใช้ได้อย่างปลอดภัย		
(7) คัดกรองพนักงานทุกคนก่อนเข้าสถานประกอบการทุกวัน บันทึกไว้เป็นหลักฐาน		
(8) จัดเตรียมห้องแยกสำหรับผู้สูงอายุหลังกลับจากโรงพยาบาล หรือผู้สูงอายุที่ต้องติดตามสังเกตอาการ ให้พนักงานติดตามสังเกตอาการอย่างใกล้ชิด		
(9) ให้ผู้ดูแลผู้สูงอายุ ล้างมือให้สะอาดอยู่เสมอ ก่อนและหลังสัมผัสดูแลผู้สูงอายุ ด้วยน้ำและสบู่หรือแอลกอฮอล์เจลล้างมือ		
ค. ด้านผู้ดูแลผู้สูงอายุ		
(1) สวมหน้ากากอนามัยทุกครั้งที่ให้บริการ และสวมกระจังหน้า (Face shield) หรือแว่นตา		
(2) หากมีอาการไข้ (อุณหภูมิเกิน 37.3 องศาเซลเซียส) ไอ เจ็บคอ มีน้ำมูก หรือเหนื่อยหอบ ให้หยุดให้บริการ และรีบไปพบแพทย์		
(3) สังเกตอาการทางสุขภาพของผู้สูงอายุ หากพบอาการผิดปกติในร่างกาย เช่น มีไข้ (อุณหภูมิเกิน 37.3 องศาเซลเซียส) ไอ เจ็บคอ มีน้ำมูก หรือเหนื่อยหอบ ให้แจ้งผู้ดำเนินการทราบ		
(4) ล้างมือก่อนและหลังสัมผัสดูแลผู้สูงอายุ ด้วยน้ำสบู่ หรือแอลกอฮอล์เจลล้างมือ		
(5) ไม่ใช้สิ่งของร่วมกับผู้อื่น เช่น แก้วน้ำ หลอดดูดน้ำ ช้อน ผ้าเช็ดมือ ผ้าเช็ดหน้า และผ้าเช็ดตัว เป็นต้น		
(6) เว้นระยะห่างในการปฏิบัติงานอย่างน้อย 1 เมตร ยกเว้น กรณีการพลิกตัว เช็ดตัว การเคลื่อนย้าย ให้ใช้ความระมัดระวังการไอ จาม จากผู้รับบริการและใช้อุปกรณ์สำหรับการป้องกันการแพร่กระจายเชื้อ เช่น หน้ากากอนามัย ถุงมือ และ Face shield ทุกครั้ง		

เกณฑ์การประเมิน	ผลการประเมิน	
	ผ่าน	ไม่ผ่าน
(7) สำหรับผู้ดูแลที่พาผู้สูงอายุไปโรงพยาบาล หรือออกนอกสถานดูแลผู้สูงอายุ ก่อนเข้าไปบริเวณที่มีการให้บริการให้กับผู้สูงอายุ ต้องอาบน้ำ สระผม และเปลี่ยนเสื้อผ้าใหม่ทันที		
ง. ด้านผู้รับบริการ (ผู้สูงอายุ)		
(1) สวมหน้ากากอนามัยตลอดเวลาเมื่อมีการทำกิจกรรมหรืออยู่ใกล้ชิดบุคคลอื่นที่อยู่ในสถานประกอบการหรือกรณีเดินทางออกนอกสถานดูแลผู้สูงอายุ		
(2) ให้ความร่วมมือในการตรวจวัดอุณหภูมิร่างกายและสัญญาณชีพต่าง ๆ ทุกวันและมีบันทึกไว้เป็นข้อมูล		
(3) ล้างมือเป็นประจำด้วยน้ำสบู่ หรือแอลกอฮอล์ หรือแอลกอฮอล์เจล		
(4) ปฏิบัติตามคำแนะนำของสถานประกอบการอย่างเคร่งครัด เพื่อช่วยลดความเสี่ยงในการแพร่กระจายเชื้อ		
(5) หลีกเลี่ยงการพบปะคนอื่น ๆ หรือไปในสถานที่ที่มีกลุ่มคนรวมตัวกัน		
(6) หากมีอาการผิดปกติในร่างกาย เช่น มีไข้ (อุณหภูมิเกิน 37.3 องศาเซลเซียส) ไอ เจ็บคอ มีน้ำมูก หรือเหนื่อยหอบ ให้แจ้งผู้ดูแลให้ทราบ		
(7) หากมีความจำเป็นต้องไปรับยาที่โรงพยาบาลอย่างต่อเนื่องให้ญาติหรือเจ้าหน้าที่ไปรับยาแทน		
จ. การรับผู้สูงอายุรายใหม่		
(1) ผู้สูงอายุถูกส่งต่อมาจากโรงพยาบาลต้องมีใบรับรองแพทย์ หรือผลการตรวจโควิด 19 และกรณีที่มาจากบ้าน ต้องมีผลการตรวจโควิด 19		
(2) จัดพื้นที่สำหรับผู้รับบริการรายใหม่ ให้มีระยะห่าง 1 เมตร เพื่อความปลอดภัย ในการซักประวัติการเจ็บป่วย การเดินทางไปต่างประเทศ และประเมินความเสี่ยงต่อการได้รับเชื้อ		
(3) ให้ญาติและผู้สูงอายุ สวมหน้ากากอนามัยตลอด 14 วัน		
(4) ตรวจวัดอุณหภูมิร่างกายด้วยเครื่องวัดอุณหภูมิร่างกาย ล้างมือด้วยแอลกอฮอลล์ 70 % ทุกคน		
(5) ให้ความรู้และอธิบายให้ผู้รับบริการรายใหม่และญาติทราบเกี่ยวกับการป้องกันการแพร่กระจายเชื้อโควิด 19		
(6) แยกห้องสำหรับผู้สูงอายุรายใหม่หลังกลับจากโรงพยาบาล ติดตามอาการอย่างใกล้ชิด		
(7) อาบน้ำ ทำความสะอาดร่างกาย เปลี่ยนเสื้อผ้าผู้สูงอายุรายใหม่ทันทีที่ตรวจประเมินทางร่างกายเรียบร้อย และใส่หน้ากากอนามัยให้ผู้เข้าพักในรายที่ใส่ได้		
(8) จัดทีมพนักงานสำหรับดูแลเฉพาะผู้สูงอายุรายใหม่ และใส่อุปกรณ์ป้องกันตนเองขณะดูแล 14 วัน หลังครบกำหนดให้เข้าสู่พื้นที่ปกติ		
ฉ. ผู้มาติดต่อ และผู้เข้าเยี่ยม		
(1) หากมีประวัติเดินทางมาจากพื้นที่เสี่ยงในระยะเวลา 14 วันก่อนหน้า ให้งดการเข้ามาในสถานประกอบการโดยเด็ดขาด		
(2) หากมีอาการไข้ (อุณหภูมิเกิน 37.3 องศาเซลเซียส) ไอ เจ็บคอ มีน้ำมูก หรือเหนื่อยหอบ ให้งดเยี่ยมผู้สูงอายุโดดเด็ดขาด		
(3) ล้างมือให้สะอาดอยู่เสมอทุกครั้งก่อนและหลังสัมผัสดูแลผู้สูงอายุ		
(4) เข้าเยี่ยมเฉพาะญาติของผู้สูงอายุ งดการทำกิจกรรม งดการกอด หอม และการสัมผัสผู้สูงอายุคนอื่น ๆ		
(5) งดการพาผู้สูงอายุออกนอกสถานประกอบการ เว้นแต่พาไปพบแพทย์ตามแผนการรักษา		

เกณฑ์การประเมิน	ผลการประเมิน	
	ผ่าน	ไม่ผ่าน
ช. จัดทำแนวทางปฏิบัติพิเศษสำหรับการเฝ้าระวังในการดูแลผู้สูงอายุ		
(1) การสังเกตอาการของผู้สูงอายุอย่างใกล้ชิดเพราะการติดเชื้ออาจมีอาการไม่ชัดเจน เช่น ไม่มีไข้ แต่มีอาการอ่อนเพลีย เบื่ออาหาร หรือรับอาหารทางสายยางไม่ได้ ความสามารถในการช่วยเหลือตนเองลดลงอย่างรวดเร็ว ให้รีบปรึกษาแพทย์		
(2) การป้องกันการติดเชื้อภายในสถานดูแลโดยการใช้อุปกรณ์ ภาชนะ อาหาร ส่วนตัวของแต่ละคน ล้างมือด้วยสบู่บ่อย ๆ เว้นระยะห่างระหว่างกัน 1 เมตร ใส่หน้ากากอนามัยถ้ามีการพูดคุยสื่อสาร		
(3) การจัดเตรียมสถานที่และแผนในการรองรับ กรณีเกิดการแพร่ระบาดของเชื้อไวรัส เมื่อเกิดการติดเชื้อ ดังนี้ 3.1 รายงานการติดเชื้อไปยังหน่วยงานศูนย์บริหารสถานการณ์การแพร่ระบาดของโรคติดเชื้อไวรัสโคโรนา 2019 (โควิด 19) และส่งต่อผู้ติดเชื้อไปโรงพยาบาล โดยประสานงานกับ 1669 3.2 เฝ้าระวังสังเกตอาการและตรวจอุณหภูมิร่างกายและสัญญาณชีพของผู้สูงอายุและผู้ดูแลที่มีความเสี่ยงสัมผัสผู้ติดเชื้ออย่างสม่ำเสมอ 3.3 ส่งต่อผู้สูงอายุเข้ารับการรักษา เมื่อสงสัยว่ามีการติดเชื้อไวรัสโคโรนา 2019 (โควิด 19) โดยประสานงานกับ 1669 3.4 แยกผู้ที่มีส่วนเกี่ยวข้องกับการสัมผัสเชื้อ โดยประสานงานกับศูนย์บริหารสถานการณ์การแพร่ระบาดของโรคติดเชื้อไวรัสโคโรนา 2019 (โควิด 19) เพื่อส่งตัวไปยังสถานที่กักตัว 14 วัน หรือกักตัวให้สถานดูแลผู้สูงอายุในห้องแยก		
ช. จัดทำแนวทางปฏิบัติพิเศษสำหรับการเฝ้าระวังในการดูแลผู้สูงอายุ		
(1) สวมอุปกรณ์ป้องกันส่วนบุคคล ได้แก่ 1.1 หมวกคลุมผม 1.2 หน้ากากอนามัย 1.3 ถุงมือ 1.4 กระจังหน้า (Face shield) หรือแว่นตา		
(2) ทำความสะอาดบริเวณที่มีคนสัมผัสร่วมกัน เช่น ลูกบิดประตู เคาน์เตอร์รับบริการ ราวบันได อ่างล้างมือ โต๊ะ ห้องเปลี่ยนเสื้อผ้า ห้องพักผ่อน รวมถึงอุปกรณ์ต่างๆ ที่ใช้ในการทำงานทุก 2 ชั่วโมง		
(3) ทำความสะอาดห้องสุขาสำหรับญาติหรือบุคคลภายนอกทุกครั้งหลังมีการใช้บริการ		
(4) กรณีห้องสุขารวมต้องทำความสะอาดทุก 1 ชั่วโมง		
(5) แยกห้องน้ำสำหรับบุคคลภายนอกและบุคคลภายในอย่างชัดเจน		
(6) มีการจัดการขยะติดเชื้อ สิ่งปฏิกูล และน้ำเสียที่เหมาะสม		
(7) การเก็บผ้าปูเตียง ปลอกหมอน เสื้อผ้าใช้แล้ว ผ้าขนหนู โดยให้ม้วนออกห่างจากตนเอง ไม่ควรสะบัดผ้า เพราะจะทำให้เกิดการฟุ้งกระจาย		
(8) ใช้สารทำความสะอาด ดังนี้ 8.1 พื้นผิวทั่วไป เช่น พื้นที่เตรียมอุปกรณ์ โต๊ะ เก้าอี้ เป็นต้น ใช้น้ำยาฟอกขาวเจือจาง 1 ส่วนในน้ำ 99 ส่วน (ความเข้มข้น 0.05% หรือเท่ากับ 500 ppm) หรือไฮโดรเจน เปอร์ออกไซด์ 0.5% 8.2 พื้นผิวห้องสุขา โถส้วม อ่างล้างมือ หรือพื้นผิวที่มีน้ำมูก น้ำลาย เสมหะ สารคัดหลั่ง ใช้น้ำยาฟอกขาวเจือจาง 1 ส่วนในน้ำ 9 ส่วน (ความเข้มข้น 0.5%) ราดทิ้งไว้อย่างน้อย 15 นาที 8.3 สำหรับพื้นผิวที่เป็นโลหะใช้แอลกอฮอล์ 70% ทำความสะอาด		

เกณฑ์การประเมิน	ผลการประเมิน	
	ผ่าน	ไม่ผ่าน
8.4 วัสดุที่เป็นผ้าที่อาจปนเปื้อนด้วยเชื้อ เช่น เสื้อผ้าของผู้รับบริการ ผ้าปูที่นอน ให้ทำความสะอาดโดยใช้น้ำที่อุณหภูมิสูงกว่า 70 องศาเซลเซียส หรือแช่ผ้าในผงซักฟอก ที่เจือจางผงซักฟอก 1 ส่วนกับน้ำ 99 ส่วน แล้วแช่ทิ้งไว้เป็นเวลา 30 นาที ก่อนซักปกติ		
(9) หากสถานประกอบการมีให้บริการรับ-ส่งผู้สูงอายุ ให้ทำความสะอาดยานพาหนะด้วยน้ำยาฆ่าเชื้อทุกครั้งหลังมีการให้บริการ		
(10) เครื่องมือและอุปกรณ์ทางการแพทย์ที่ใช้ในการดูแลผู้สูงอายุ ให้ดำเนินการให้ถูกต้องตามหลักการป้องกันและควบคุมการติดเชื้อ		

คำแนะนำเพื่อการแก้ไขปรับปรุง

.....

.....

.....

.....

ผู้ตรวจประเมิน.....**ตำแหน่ง**.....**หน่วยงาน**.....

แบบประเมินการปฏิบัติตามมาตรการป้องกันโรค เพื่อป้องกันการแพร่ระบาดของโรคโควิด 19

สำหรับการถ่ายทำรายการโทรทัศน์ ภาพยนตร์และวีดีทัศน์

ชื่อสถานประกอบการ.....

สถานที่.....อำเภอ/เขต.....จังหวัด.....

ชื่อผู้รับการประเมิน.....โทร.....ความรับผิดชอบต่อกิจการ/กิจกรรม.....

เกณฑ์การประเมิน	ผลการประเมิน	
	ผ่าน	ไม่ผ่าน
ก. การเตรียมความพร้อมของผู้ประกอบการหรือเจ้าของสถานที่ (การบริหารจัดการ)		
(1) เจ้าของสถานที่ หรือผู้เช่าสถานที่ หรือผู้ประกอบกิจการ หรือผู้จัดกิจกรรม ลงทะเบียนและยืนยันการปฏิบัติตามมาตรการป้องกันโรคได้ ผ่านแอปพลิเคชันที่ทางราชการกำหนด “ไทยชนะ”		
(2) จัดเตรียมหน้ากากอนามัยหรือหน้ากากผ้า จุดบริการล้างมือด้วยสบู่ แอลกอฮอล์เจล 70% หรือน้ำยาฆ่าเชื้อโรค และอุปกรณ์สำหรับตรวจคัดกรอง เช่น เครื่องวัดอุณหภูมิร่างกาย		
(3) กำหนดให้มีจุดคัดกรองอุณหภูมิร่างกายแก่คณะทำงาน ผู้ชม ผู้ร่วมกิจกรรม และนักแสดงทุกคนในบริเวณที่เหมาะสมก่อนเข้าสถานที่ถ่ายทำ		
(4) ทำสัญลักษณ์การเว้นระยะนั่งหรือยืนห่างกัน อย่างน้อย 1 เมตร ในบริเวณทุกจุดที่มีที่นั่ง เช่น หน้ามอนิเตอร์ ห้องพักนักแสดงและคณะทำงาน จุดพักรับประทานอาหาร จุดพักสูบบุหรี่		
(5) มีการเลือกใช้พื้นที่ถ่ายทำที่มีบริเวณกว้างเพียงพอ เพื่อให้แบ่งสัดส่วนพื้นที่การปฏิบัติงานให้ชัดเจน โดยแต่ละส่วนงานห่างกัน อย่างน้อย 2 เมตร		
(6) จัดการระบายอากาศที่เพียงพอขณะถ่ายทำ และเลี่ยงการถ่ายทำในบริเวณที่อับอากาศ		
(7) กำหนดให้มีการเตรียมภาชนะรับประทานอาหาร แก้วน้ำส่วนตัว และมีเครื่องสำอางแยกเฉพาะนักแสดงและคณะทำงานเป็นส่วนบุคคล		
(8) มีการกำหนดคณะทำงานในแต่ละส่วนให้ชัดเจน ไม่หมุนเวียนคณะทำงานต่อหนึ่งงานที่ถ่ายทำ และให้คำแนะนำแนวทางการปฏิบัติตามมาตรการป้องกันโรคแก่คณะทำงานทุกคนก่อนเริ่มงาน		
(9) มีระบบจัดการ ควบคุม เพื่อจำกัดจำนวนและระยะเวลาของการปฏิบัติงาน โดยให้ออกนอกบริเวณถ่ายทำทันทีเมื่อเสร็จภารกิจ		
ข. การประเมินระหว่างให้บริการ (ผู้ประกอบการ พนักงาน และผู้ใช้บริการ)		
(1) การถ่ายทำมีจำนวนผู้แสดง ผู้ร่วมรายการและคณะทำงาน รวมกันไม่เกิน 150 คนและมีผู้ชมไม่เกิน 50 คน		
(2) จัดให้มีการลงทะเบียนก่อนเข้าและออกจากสถานที่ และเพิ่มมาตรการใช้แอปพลิเคชันที่ทางราชการกำหนด “ไทยชนะ” หรือใช้มาตรการควบคุมด้วยการบันทึกข้อมูลและรายงานทดแทนได้		
(3) มีการตรวจคัดกรองอาการไข้ ไอ หอบเหนื่อย เป็นหวัด สำหรับคณะทำงาน ผู้ชม ผู้ร่วมกิจกรรม และนักแสดงทุกคนก่อนเข้าสถานที่ถ่ายทำ		
(4) จัดพื้นที่รองรับผู้มีอาการผิดปกติ และมีระบบนำส่งสถานพยาบาลที่กำหนดไว้ และรายงานหากพบผู้ป่วยเข้าเกณฑ์สอบสวนโรค ตามแนวทางที่กระทรวงสาธารณสุขกำหนด		
(5) คณะทำงาน ผู้ชม ผู้ร่วมกิจกรรมทุกคน สวมหน้ากากอนามัยหรือหน้ากากผ้าตลอดเวลา ยกเว้นนักแสดงให้สวมหน้ากากอนามัยหรือหน้ากากผ้า ก่อนเข้าและออกจากหน้าฉาก และเว้นระยะห่างอย่างน้อย 1 เมตร		

เกณฑ์การประเมิน	ผลการประเมิน	
	ผ่าน	ไม่ผ่าน
(6) คณะทำงาน ผู้ชม ผู้ร่วมกิจกรรม และนักแสดงทุกคน ล้างมือด้วยสบู่ หรือแอลกอฮอล์ 70% ก่อนและหลังปฏิบัติงาน และหลีกเลี่ยงการใช้มือสัมผัสใบหน้า ตา ปาก จมูก โดยไม่จำเป็น		
(7) ช่างแต่งหน้า ทำผม ล้างมือด้วยสบู่ หรือแอลกอฮอล์ 70% ก่อนและหลังแต่งหน้าหรือทำผม และสวมถุงมือทุกครั้งระหว่างให้บริการ รวมทั้งเปลี่ยนถุงมือทุกครั้งที่เปลี่ยนนักแสดง		
(8) มีการสื่อสาร/ประชาสัมพันธ์ สร้างความรู้ความเข้าใจ และแนะนำแนวทางการปฏิบัติตามมาตรการป้องกันโรค ผ่านสื่อประชาสัมพันธ์รูปแบบต่างๆ พร้อมทั้งมีการตรวจตรา ควบคุม กำกับ การทำงานตามมาตรการป้องกันโรคที่กำหนดอย่างเคร่งครัด		
(9) มีการทำความสะอาดพื้นผิวที่มีการสัมผัสบ่อยๆ เช่น บริเวณที่นั่ง มือจับ ลูกบิดประตู เคาน์เตอร์รับบริการ ราวบันได อ่างล้างมือ โต๊ะ ห้องเปลี่ยนเสื้อผ้า อุปกรณ์การถ่ายทำหรืออุปกรณ์อื่นๆ ที่ปนเปื้อนน้ำลายและสารคัดหลั่งได้ง่าย เช่น วิทยุสื่อสาร โทรโข่ง ไมโครโฟนสื่อสาร wireless ไมค์บูม คันบังคับไมค์บูม และปลอกกันลม wind shield รวมถึงรถรับและส่งคณะทำงาน ด้วยแอลกอฮอล์ 70% หรือน้ำยาทำความสะอาดฆ่าเชื้อโรค ทั้งก่อนและหลังการถ่ายทำ		
(10) มีการทำความสะอาดเครื่องปรับอากาศหรือแผ่นกรองอากาศ รวมทั้งการฆ่าเชื้อโรคในอากาศ อย่างน้อยวันละ 1 ครั้ง		
(11) มีการทำความสะอาดบริเวณและภายในห้องสุขาให้สะอาดทุก 2 ชั่วโมง และพื้นที่ส่วนรวมอาจเพิ่มความถี่ในการทำความสะอาดมากขึ้น ด้วยน้ำยาทำความสะอาดและอาจฆ่าเชื้อโรคด้วยสาร ฆ่าเชื้อโรคบริเวณจุดเสี่ยง		
(12) มีถังขยะที่สะอาด สภาพดี มีฝาปิดและต้องนำขยะไปทิ้งในจุดรวบรวมขยะทุกวัน		

คำแนะนำเพื่อการแก้ไขปรับปรุง

.....

.....

.....

.....

ผู้ตรวจประเมิน.....**ตำแหน่ง**.....**หน่วยงาน**.....

แบบประเมินการปฏิบัติตามมาตรการป้องกันโรค เพื่อป้องกันการแพร่ระบาดของโรคโควิด 19

สำหรับสถานประกอบการเพื่อสุขภาพ สปา และสถานประกอบการนวดแผนไทย เพื่อการอบตัว อบสมุนไพร การอบไอน้ำ แบบรวมหรือการนวดบริเวณใบหน้า

ชื่อร้าน/สถานประกอบการ.....

สถานที่.....อำเภอ/เขต.....จังหวัด.....

ชื่อผู้รับการประเมิน.....โทร.....ความรับผิดชอบต่อกิจการ/กิจกรรม.....

เกณฑ์การประเมิน	ผลการประเมิน	
	ผ่าน	ไม่ผ่าน
ก. การเตรียมความพร้อมของผู้ประกอบการหรือเจ้าของสถานที่ (การบริหารจัดการ)		
(1) ลงทะเบียนประเมินตนเองก่อนเปิดให้บริการของกรมสนับสนุนบริการสุขภาพที่เว็บไซต์ https://spa.hss.moph.go.th/Self/		
(2) ลงทะเบียนเพื่อผ่อนคลายการประกอบกิจการหรือจัดกิจกรรม และยืนยันการปฏิบัติตามมาตรการการป้องกันโรคได้ ผ่านแอปพลิเคชันตามที่ทางราชการกำหนด “ไทยชนะ”		
(3) จัดเตรียมหน้ากากอนามัยหรือหน้ากากผ้า แอลกอฮอล์เจล 70% หรือน้ำยาฆ่าเชื้อโรค และอุปกรณ์สำหรับตรวจวัดอุณหภูมิร่างกาย เช่น เครื่องวัดอุณหภูมิร่างกายแบบมือถือ หรือแบบอินฟาเรด		
(4) กำหนดให้มีจุดคัดกรองอุณหภูมิร่างกายแก่ผู้รับบริการและพนักงานทุกคนในบริเวณที่เหมาะสม ก่อนเข้าสถานที่		
(5) จัดพื้นที่ต้อนรับ โดยให้มีระยะห่างระหว่างผู้ใช้บริการ อย่างน้อย 1 เมตร เพื่อความปลอดภัยและมีการซักประวัติ โดยแยกออกจากส่วนการปฏิบัติงานของพนักงาน		
(6) จัดห้องให้บริการนวด 1 คนต่อห้อง กรณีที่เป็นห้องรวม เตียงนวด หรือเก้าอี้ เบาะนวด ให้เว้นระยะห่างอย่างน้อย 1.5 เมตร และต้องมีม่านกั้น เป็นสัดส่วน		
(7) จัดพื้นที่ในการให้บริการออนเซ็น อบตัว อบสมุนไพร อบไอน้ำ ให้มีการเว้นระยะนั่งหรือยืนห่างกันอย่างน้อย 2 เมตร		
(8) มีระบบจองคิว และมีพื้นที่รอคิวที่มีที่นั่งหรือยืนห่างกัน อย่างน้อย 1 เมตร		
(9) จัดการระบายอากาศที่เพียงพอ ทั้งภายในอาคารและห้องสุขา และมีการทำความสะอาดเครื่องปรับอากาศหรือแผ่นกรองอากาศอย่างน้อยวันละ 1 ครั้ง		
ข. การประเมินระหว่างให้บริการ (ผู้ประกอบการ พนักงาน และผู้ใช้บริการ)		
(1) มีการลงทะเบียนเข้า-ออกสถานที่ โดยใช้แอปพลิเคชันตามที่ทางราชการกำหนด “ไทยชนะ” หรือใช้มาตรการควบคุมด้วยการบันทึกข้อมูลและรายงานทดแทน		
(2) ผู้ใช้บริการและผู้ให้บริการต้องสวมหน้ากากอนามัยหรือหน้ากากผ้าตลอดเวลา ยกเว้นขณะแช่ออนเซ็น อบตัว อบสมุนไพร อบไอน้ำ และขณะให้บริการผู้ให้บริการสวม Face Shield หรือแว่นตาร่วมด้วย		
(3) มีการจัดรอบเข้าใช้บริการ หรือจำกัดระยะเวลาการให้บริการไม่เกิน 2 ชั่วโมงต่อผู้ใช้บริการ 1 คน		
(4) พนักงานที่อยู่ประจำเคาน์เตอร์ต่างๆ เช่น ประชาสัมพันธ์ หรือแผนกอื่นๆ ที่ให้บริการใกล้ชิดผู้ใช้บริการต้องสวมหน้ากากอนามัยหรือหน้ากากผ้า และ Face Shield หรือมีฉากกั้น		
(5) ทำความสะอาดบริเวณที่สัมผัสร่วมกัน เช่น ลูกบิดประตู เคาน์เตอร์รับบริการ ราวบันได อ่างล้างมือ โต๊ะ ห้องเปลี่ยนเสื้อผ้า ห้องพักผ่อน รวมถึงอุปกรณ์ต่างๆ ที่ใช้ในการทำงานทุก 2 ชั่วโมง		

เกณฑ์การประเมิน	ผลการประเมิน	
	ผ่าน	ไม่ผ่าน
(6) ทำความสะอาดห้องสุขา ห้องอาบน้ำ ห้องอบตัว ห้องอบสนมุนไพร ห้องอบไอน้ำ และบ่อออนเซ็น ทุกครั้งหลังมีการใช้บริการ กรณีห้องสุขารวมต้องทำความสะอาดทุก 1 ชั่วโมง		
(7) ต้องเปลี่ยนเสื้อผ้า ผ้าปูเตียง ปลอกหมอน ของผู้รับบริการ หลังให้บริการ 1 คนต่อครั้ง		
(8) การเก็บผ้าปูเตียง ปลอกหมอน เสื้อผ้าใช้แล้ว ผ้าขนหนู โดยให้ม้วนออกห่างจากตนเอง ไม่ควรสะบัดผ้า เพราะจะทำให้เกิดการฟุ้งกระจาย		
(9) จัดให้มีถังรองรับขยะที่สะอาด มีฝาปิด โดยคัดแยกขยะ ได้แก่ ขยะทั่วไป ขยะอันตราย และขยะติดเชื้อ รวบรวมและส่งกำจัดอย่างถูกสุขลักษณะ		
(10) ผู้รับบริการและผู้ให้บริการต้องล้างมือก่อนและหลังการให้หรือรับบริการด้วยน้ำสบู่ หรือแอลกอฮอล์ หรือแอลกอฮอล์เจล		
(11) มีการจัดการให้ผู้ให้บริการและผู้ใช้บริการ ได้มีระยะนั่งหรือยืนห่างกัน อย่างน้อย 1 เมตร หรือมีความกว้างของทางเดินที่ทำให้เว้นระยะห่างระหว่างกันได้ ไม่น้อยกว่า 1 เมตร		
(12) มีการจัดการให้ผู้ให้บริการ มีการเว้นระยะนั่งหรือยืนห่างกันขณะใช้บริการออนเซ็น อบตัว อบสมุนไพร อบไอน้ำแบบรวม อย่างน้อย 2 เมตร		
(13) มีการตรวจสอบคุณภาพน้ำในบ่อออนเซ็นให้มีระดับคลอรีนตกค้าง หรือการตรวจสอบด้วยวิธีอื่นๆ ให้ได้ตามเกณฑ์มาตรฐานการฆ่าเชื้อโรคของบ่อออนเซ็นในทุกระบบ และแสดงให้ผู้ใช้บริการทราบทุกวัน		
(14) จัดให้มีบริการชำระเงินที่ปลอดภัย เพื่อลดปริมาณการพูดคุย สัมผัส ระหว่างพนักงานของสถานประกอบการกับผู้รับบริการ หรือ Online Payment		
(15) มีการตรวจคัดกรองอาการไข้ ไอ หอบเหนื่อย เป็นหวัด สำหรับผู้ประกอบการ พนักงานบริการ และผู้ใช้บริการทุกคนก่อนเข้าสถานที่		
(16) มีการบันทึกข้อมูลสุขภาพพื้นฐานและคัดกรองผู้รับบริการทุกรายตามแบบฟอร์มที่กำหนด และผู้ประกอบการต้องรายงานข้อมูลผ่านระบบออนไลน์ของกรมสนับสนุนบริการสุขภาพที่เว็บไซต์ https://spa.hss.moph.go.th/Self ทุกสัปดาห์		
(17) จัดพื้นที่รองรับผู้มีอาการผิดปกติ และมีระบบนำส่งสถานพยาบาลที่กำหนดไว้ และรายงานหากพบผู้ป่วยเข้าเกณฑ์สอบสวนโรค ตามแนวทางที่กระทรวงสาธารณสุขกำหนด		
(18) มีการสื่อสาร/ประชาสัมพันธ์ สร้างความรู้ความเข้าใจ และแนะนำแนวทางการปฏิบัติตามมาตรการป้องกันโรค ผ่านสื่อประชาสัมพันธ์รูปแบบต่างๆ		

คำแนะนำเพื่อการแก้ไขปรับปรุง

.....

.....

.....

.....

ผู้ตรวจประเมิน.....**ตำแหน่ง**.....**หน่วยงาน**.....

แบบประเมินการปฏิบัติตามมาตรการป้องกันโรค เพื่อป้องกันการแพร่ระบาดของโรคโควิด 19

สำหรับสวนสาธารณะ ลาน-พื้นที่กิจกรรมสาธารณะ สถานที่ออกกำลังกาย ลานกีฬา

ชื่อสถานที่.....

สถานที่.....อำเภอ/เขต.....จังหวัด.....

ชื่อผู้รับการประเมิน.....โทร.....ความรับผิดชอบต่อกิจการ/กิจกรรม.....

กีฬาหรือกิจกรรมในพื้นที่โล่งแจ้ง ได้แก่ กีฬากรีฑา กีฬาจักรยาน สนามจักรยานโดยเฉพาะ เต้นแอโรบิคหรือกิจกรรมเข้าจังหวะไทเก็ก กีฬาเอ็กซ์ตรีม และชนิดกีฬาที่ลักษณะสถานที่ให้บริการคล้ายคลึง

เกณฑ์การประเมิน	ผลการประเมิน	
	ผ่าน	ไม่ผ่าน
ก. การเตรียมความพร้อมของผู้ประกอบการหรือเจ้าของสถานที่ (การบริหารจัดการ)		
(1) ลงทะเบียนเพื่อผ่อนคลายการประกอบกิจการหรือจัดกิจกรรม และยืนยันการปฏิบัติตามมาตรการป้องกันโรคได้ ผ่านแอปพลิเคชันตามที่ทางราชการกำหนด “ไทยชนะ”		
(2) จัดเตรียมหน้ากากอนามัยหรือหน้ากากผ้า แอลกอฮอล์เจล 70% หรือน้ำยาฆ่าเชื้อโรค และอุปกรณ์สำหรับตรวจคัดกรอง เช่น เครื่องวัดอุณหภูมิร่างกาย		
(3) กำหนดให้มีจุดคัดกรองอุณหภูมิร่างกายแก่ผู้ประกอบการ พนักงาน และผู้ใช้บริการทุกคน ในบริเวณที่เหมาะสมก่อนเข้าสถานที่ พร้อมติดสัญลักษณ์แสดงการคัดกรองผ่าน		
(4) มีระบบจองคิว หรือ มีพื้นที่รอคิวที่มีที่นั่งหรือยืนห่างกัน อย่างน้อย 1 เมตร		
(5) มีบริเวณที่นั่งพักสำหรับผู้ใช้บริการโดยเว้นระยะห่าง อย่างน้อย 1 เมตร โดยแยกออกจากส่วนการปฏิบัติงานของพนักงาน		
(6) มีการตรวจสอบและจัดการพื้นที่ให้บริการเพื่อคำนวณจำนวนผู้ใช้บริการให้เป็นไป ตามมาตรการลดความแออัด		
(7) จัดให้มีเจ้าหน้าที่ในการทำความสะอาด รวมทั้งดูแลการให้บริการให้เป็นไปตามมาตรการที่กำหนด		
(8) จัดการระบายอากาศที่เพียงพอ ทั้งภายในอาคาร ห้องเปลี่ยนเสื้อผ้า ห้องสุขาและห้องอาบน้ำ กรณีเป็นอาคารใช้เครื่องปรับอากาศ หรือมีการไหลเวียนอากาศไม่น้อยกว่า 10 (Air Change per Hour >10) และมีการทำความสะอาดเครื่องปรับอากาศหรือแผ่นกรองอากาศอย่างน้อย วันละ 1 ครั้ง		
(9) มีระบบจัดการ ควบคุม เพื่อจำกัดจำนวนและระยะเวลาของผู้เข้าใช้บริการตลอดช่วงเวลาการให้บริการ		
(10) จัดให้มีการเว้นระยะห่างของที่นั่ง พื้นที่และอุปกรณ์การฝึกซ้อม/ออกกำลังกายห่างกัน อย่างน้อย 2 เมตร เช่น เวที กระสอบทราย และพื้นที่การฝึกซ้อมอื่นๆ		
ข. การประเมินระหว่างให้บริการ (ผู้ประกอบการ พนักงาน และผู้ใช้บริการ)		
(1) มีการจำกัดระยะเวลาการให้บริการไม่เกิน 2 ชั่วโมงต่อคนต่อวัน		
(2) การจำกัดจำนวนผู้ใช้บริการตามเกณฑ์ขนาดพื้นที่ให้บริการ (ไม่รวมลานจอดรถ) - ผู้ใช้บริการที่ไม่ได้ออกกำลังกาย เล่นกีฬา หรือฝึกซ้อม อย่างน้อย 4 ตร.ม. ต่อผู้ใช้บริการ 1 คน - ผู้ใช้บริการที่ออกกำลังกาย เล่นกีฬา หรือฝึกซ้อม อย่างน้อย 5 ตร.ม. ต่อผู้ใช้บริการ 1 คน		
(3) ทำความสะอาดเครื่องเล่นอุปกรณ์ เช่น เครื่องออกกำลังกาย บริเวณที่นั่ง มือจับ อุปกรณ์ที่ต้องใช้ร่วมกัน หรือบริเวณพื้นผิวที่มีการสัมผัสบ่อยๆ เช่น ลูกบิดประตู เคาน์เตอร์รับบริการ ราวบันได อ่างล้างมือ โต๊ะ ห้องเปลี่ยนเสื้อผ้า ด้วยแอลกอฮอล์ 70% หรือน้ำยาทำความสะอาดฆ่าเชื้อโรค ทั้งก่อนและหลังให้บริการ		

เกณฑ์การประเมิน	ผลการประเมิน	
	ผ่าน	ไม่ผ่าน
(4) ทำความสะอาดห้องสุขาและห้องอาบน้ำ อย่างน้อยทุก 2 ชั่วโมง หรือหลังผู้ใช้บริการเข้าใช้บริการ ด้วยน้ำยาทำความสะอาด และฆ่าเชื้อโรคด้วยสารฆ่าเชื้อโรค บริเวณจุดที่มีการใช้ร่วมกัน		
(5) จำกัดจำนวนผู้เข้าใช้ห้องสุขา ห้องอาบน้ำ ไม่ให้แออัด และงดเว้นการอบตัว (Sauna room) หรืออบไอน้ำแบบรวม (Steam room)		
(6) จัดให้มีถังรองรับขยะที่สะอาด มีฝาปิด โดยคัดแยกขยะ ได้แก่ ขยะทั่วไป ขยะอันตราย และขยะติดเชื้อ รวบรวมและส่งกำจัดอย่างถูกสุขลักษณะ		
(7) ผู้ให้บริการ พนักงาน สวมหน้ากากอนามัยหรือหน้ากากผ้า Face Shield ตลอดเวลา		
(8) ผู้ใช้บริการสวมหน้ากากอนามัยหรือหน้ากากผ้า ก่อนและหลังใช้บริการ หรือการฝึกซ้อม		
(9) ผู้ให้บริการ ผู้ใช้บริการ นักกีฬา เจ้าหน้าที่ ล้างมือด้วยสบู่ หรือแอลกอฮอล์ 70% บ่อยๆ และหลีกเลี่ยงการใช้มือสัมผัสใบหน้า ตา ปาก จมูก โดยไม่จำเป็น		
(10) ปรับรูปแบบการจัดการในกิจกรรมออกกำลังกายและการฝึกซ้อม ให้มีการเว้นระยะห่าง อย่างน้อย 1 – 2 เมตร ลดการสัมผัสระหว่างผู้ให้บริการ ผู้ใช้บริการ นักกีฬา เจ้าหน้าที่ เช่น การจับมือ การโอบกอด แสดงความดีใจ		
(11) ทุกช่องทางเข้า-ออก มีการลงทะเบียนเข้า-ออกสถานที่ โดยใช้แอปพลิเคชันที่ทางราชการกำหนด หรือใช้มาตรการควบคุมด้วยการบันทึกข้อมูลและรายงานทดแทน		
(12) มีการตรวจคัดกรองอาการไข้ ไอ หอบเหนื่อย เป็นหวัด สำหรับผู้ประกอบการ พนักงาน และผู้ใช้บริการทุกคนก่อนเข้าสถานที่		
(13) จัดพื้นที่รองรับผู้มีอาการผิดปกติ และมีระบบนำส่งสถานพยาบาลที่กำหนดไว้ และรายงานหากพบผู้ป่วยเข้าเกณฑ์สอบสวนโรค ตามแนวทางที่กระทรวงสาธารณสุขกำหนด		
(14) พนักงานที่อยู่ประจำเคาน์เตอร์ต่างๆ เช่น ประชาสัมพันธ์ หรือแผนกอื่นๆ ที่ให้บริการใกล้ชิดผู้ใช้บริการ ต้องสวมหน้ากากอนามัยหรือหน้ากากผ้า และ Face Shield หรือมีฉากกั้น		
(15) มีการสื่อสาร/ประชาสัมพันธ์ สร้างความรู้ความเข้าใจ และแนะนำแนวทางการปฏิบัติตามมาตรการป้องกันโรค ผ่านสื่อประชาสัมพันธ์รูปแบบต่างๆ		

คำแนะนำเพื่อการแก้ไขปรับปรุง

.....

.....

.....

.....

ผู้ตรวจประเมิน.....**ตำแหน่ง**.....**หน่วยงาน**.....

แบบประเมินการปฏิบัติตามมาตรการป้องกันโรค เพื่อป้องกันการแพร่ระบาดของโรคโควิด 19

สำหรับสวนน้ำ สนามเด็กเล่น สวนสนุก

ชื่อสถานประกอบการ.....

สถานที่.....อำเภอ/เขต.....จังหวัด.....

ชื่อผู้รับการประเมิน.....โทร.....ความรับผิดชอบต่อกิจการ/กิจกรรม.....

เกณฑ์การประเมิน	ผลการประเมิน	
	ผ่าน	ไม่ผ่าน
ก. การเตรียมความพร้อมของผู้ประกอบการหรือเจ้าของสถานที่ (การบริหารจัดการ)		
(1) ลงทะเบียนเพื่อผ่อนคลายการประกอบกิจการหรือจัดกิจกรรม และยืนยันการปฏิบัติตามมาตรการป้องกันโรคได้ ผ่านแอปพลิเคชันที่ทางราชการกำหนด “ไทยชนะ”		
(2) จัดเตรียมหน้ากากอนามัยหรือหน้ากากผ้า จุดบริการล้างมือด้วยสบู่ แอลกอฮอล์เจล 70% หรือน้ำยาฆ่าเชื้อโรค และอุปกรณ์สำหรับตรวจคัดกรอง เช่น เครื่องวัดอุณหภูมิร่างกาย		
(3) กำหนดให้มีจุดคัดกรองอุณหภูมิร่างกายแก่ผู้ประกอบการ พนักงาน และผู้ใช้บริการทุกคนในบริเวณที่เหมาะสมก่อนเข้าสถานที่		
(4) มีระบบจองคิว หรือมีพื้นที่รอคิวที่มีที่นั่งหรือยืน รวมถึงกำหนดจุดที่นั่งบนเครื่องเล่นห่างกัน อย่างน้อย 1 เมตร		
(5) จัดให้มีระบบการจำหน่ายบัตรล่วงหน้าและการรับชำระเงินผ่านทางระบบออนไลน์		
(6) มีการเว้นระยะห่างระหว่างการว่ายน้ำหรือใช้บริการสวนน้ำ อย่างน้อย 2 เมตร		
(7) มีการตรวจสอบและจัดการพื้นที่ให้บริการสวนน้ำเพื่อคำนวณจำนวนผู้ใช้บริการตามเกณฑ์ขนาดพื้นที่ไม่น้อยกว่า 8 ตร.ม. ต่อผู้ใช้บริการ 1 คน		
(8) มีการควบคุม ตรวจสอบคุณภาพน้ำในสวนน้ำ ให้มีความเป็นกรด-ด่าง และระดับคลอรีน หรือการตรวจสอบด้วยวิธีอื่นให้ได้ตามเกณฑ์มาตรฐานการฆ่าเชื้อโรคในทุกระบบ และแสดงให้ผู้ใช้บริการทราบเป็นประจำทุกวัน		
(9) จัดให้มีพนักงานดูแลความปลอดภัยและให้คำแนะนำ และชี้แจงผู้ใช้บริการก่อนเข้าสถานที่ รวมทั้งให้ตรวจตรา ควบคุม กำกับการให้บริการและใช้บริการ ให้เป็นไปตามมาตรการควบคุมหลักอย่างเคร่งครัด		
(10) มีการปิดพื้นที่บริการบางส่วนที่มีความเสี่ยงสูงต่อการติดโรคในเด็ก เช่น บ้านบอล บ้านลม		
(11) จัดการระบายอากาศที่เพียงพอ ทั้งภายในอาคาร ห้องสุขา ห้องเปลี่ยนเสื้อผ้า และห้องอาบน้ำ และมีการทำความสะอาดเครื่องปรับอากาศหรือแผ่นกรองอากาศ อย่างน้อยวันละ 1 ครั้ง		
(12) จัดให้มีพนักงานทำความสะอาด พร้อมเครื่องป้องกันตนเองในขณะปฏิบัติงาน ได้แก่ หน้ากากอนามัยหรือหน้ากากผ้า Face Shield หมวกคลุมผม ถุงมือยางชนิดยาว และกาวน์พลาสติกกั้นน้ำ		
(13) มีระบบจัดการ ควบคุม เพื่อจำกัดจำนวนและระยะเวลาของผู้เข้าใช้บริการตลอดช่วงเวลาการให้บริการ		
ข. การประเมินระหว่างให้บริการ (ผู้ประกอบการ พนักงาน และผู้ใช้บริการ)		
(1) มีการจำกัดระยะเวลาการให้บริการไม่เกิน 2 ชั่วโมงต่อคนต่อวัน		
(2) ทุกช่องทางเข้า-ออก มีการลงทะเบียนเข้า-ออกสถานที่ โดยใช้แอปพลิเคชันที่ทางราชการกำหนด หรือใช้มาตรการควบคุมด้วยการบันทึกข้อมูลและรายงานทดแทน		

เกณฑ์การประเมิน	ผลการประเมิน	
	ผ่าน	ไม่ผ่าน
(3) มีการตรวจคัดกรองอาการไข้ ไอ หอบเหนื่อย เป็นหวัด สำหรับผู้ประกอบการ พนักงาน และผู้ใช้บริการทุกคนก่อนเข้าสถานที่		
(4) จัดพื้นที่รองรับผู้มีอาการผิดปกติ และมีระบบนำส่งสถานพยาบาลที่กำหนดไว้ และรายงานหากพบผู้ป่วยเข้าเกณฑ์สอบสวนโรค ตามแนวทางที่กระทรวงสาธารณสุขกำหนด		
(5) ผู้ประกอบการ พนักงานบริการ สวมหน้ากากอนามัยหรือหน้ากากผ้าตลอดเวลา สำหรับผู้ใช้บริการต้องสวมหน้ากากอนามัยหรือหน้ากากผ้า ทั้งก่อนและหลังใช้บริการ		
(6) พนักงานที่อยู่ประจำเคาน์เตอร์ต่างๆ เช่น ประชาสัมพันธ์ หรือแผนกอื่นๆ ที่ให้บริการใกล้ชิดผู้ใช้บริการต้องสวมหน้ากากอนามัยหรือหน้ากากผ้า และ Face Shield หรือมี Counter Shield		
(7) พนักงานและผู้ใช้บริการ ล้างมือด้วยสบู่ หรือแอลกอฮอล์ 70% บ่อยๆ และหลีกเลี่ยงการใช้มือสัมผัสใบหน้า ตา ปาก จมูก โดยไม่จำเป็น		
(8) มีการสื่อสาร/ประชาสัมพันธ์ สร้างความรู้ความเข้าใจ และแนะนำแนวทางการปฏิบัติตามมาตรการป้องกันโรค ผ่านสื่อประชาสัมพันธ์รูปแบบต่างๆ		
(9) มีการทำความสะอาดเครื่องเล่นอุปกรณ์ เช่น บริเวณที่นั่ง มือจับ อุปกรณ์ที่ใช้ร่วมกัน บัตรแทน เงินสด หรือบริเวณพื้นผิวที่มีการสัมผัสบ่อยๆ เช่น ลูกบิดประตู เคาน์เตอร์รับบริการ ราวบันได อ่างล้างมือ โต๊ะ ห้องเปลี่ยนเสื้อผ้า ด้วยแอลกอฮอล์ 70% หรือน้ำยาทำความสะอาดฆ่าเชื้อโรค ทั้งก่อนและหลังให้บริการ		
(10) มีการทำความสะอาดห้องสุขาและห้องอาบน้ำ อย่างน้อยทุก 2 ชั่วโมง หรือหลังผู้ใช้บริการเข้าใช้บริการด้วยน้ำยาทำความสะอาด และฆ่าเชื้อโรคด้วยสารฆ่าเชื้อโรค บริเวณจุดที่มีการใช้ร่วมกัน		
(11) จัดให้มีถังรองรับขยะที่สะอาด มีฝาปิด โดยคัดแยกขยะ ได้แก่ ขยะทั่วไป ขยะอันตราย และขยะติดเชื้อ รวบรวมและส่งกำจัดอย่างถูกสุขลักษณะ		
(12) การจำหน่ายอาหารและเครื่องดื่ม เป็นไปตามมาตรการป้องกันโรคที่ทางราชการกำหนด		

คำแนะนำเพื่อการแก้ไขปรับปรุง

.....

.....

.....

.....

ผู้ตรวจประเมิน.....**ตำแหน่ง**.....**หน่วยงาน**.....

แบบประเมินการปฏิบัติตามมาตรการป้องกันโรค เพื่อป้องกันการแพร่ระบาดของโรคโควิด 19

สำหรับสนามกีฬากลางแจ้ง

ชื่องานหรือกิจกรรม.....

สถานที่.....อำเภอ/เขต.....จังหวัด.....

ชื่อผู้รับการประเมิน.....โทร.....ความรับผิดชอบต่อกิจการ/กิจกรรม.....

กีฬาประเภทกลางแจ้ง เช่น ฟุตบอล วู้ดบอล เกทบอล กอล์ฟ ยิงปืน กีฬายิงเป้าบิน ยิงธนู ซอฟท์เทนนิส เปตอง วอลเลย์บอลชายหาด แฮนด์บอลชายหาด ฟุตวอลเลย์ และชนิดกีฬาที่ลักษณะสถานที่ให้บริการคล้ายคลึงกัน

เกณฑ์การประเมิน	ผลการประเมิน	
	ผ่าน	ไม่ผ่าน
ก. การเตรียมความพร้อมของผู้ประกอบการหรือเจ้าของสถานที่ (การบริหารจัดการ)		
(1) ลงทะเบียนเพื่อผ่อนคลายการประกอบกิจการหรือจัดกิจกรรม และยืนยันการปฏิบัติตามมาตรการป้องกันโรคได้ ผ่านแอปพลิเคชันตามที่ทางราชการกำหนด “ไทยชนะ”		
(2) จัดเตรียมหน้ากากอนามัยหรือหน้ากากผ้า แอลกอฮอล์เจล 70% หรือน้ำยาฆ่าเชื้อโรค และอุปกรณ์สำหรับตรวจคัดกรอง เช่น เครื่องวัดอุณหภูมิร่างกาย		
(3) กำหนดให้มีจุดคัดกรองอุณหภูมิร่างกายแก่ผู้ประกอบการ พนักงาน และผู้ใช้บริการทุกคน ในบริเวณที่เหมาะสมก่อนเข้าสถานที่ พร้อมติดสัญลักษณ์แสดงการคัดกรองผ่าน		
(4) มีระบบจองคิว หรือมีพื้นที่รอคิวที่มีที่นั่งหรือยืนห่างกัน อย่างน้อย 1 เมตร		
(5) มีบริเวณที่นั่งพักสำหรับผู้ใช้บริการโดยเว้นระยะห่าง อย่างน้อย 1 เมตร โดยแยกออกจากส่วนการปฏิบัติงานของพนักงาน		
(6) มีการตรวจสอบและจัดการพื้นที่ให้บริการเพื่อคำนวณจำนวนผู้ใช้บริการให้เป็นไป ตามมาตรการลดความแออัด		
(7) จัดให้มีเจ้าหน้าที่ในการทำความสะอาด รวมทั้งดูแลการให้บริการให้เป็นไปตามมาตรการที่กำหนด		
(8) จัดการระบายอากาศที่เพียงพอ ทั้งภายในอาคาร ห้องเปลี่ยนเสื้อผ้า ห้องสุขาและห้องอาบน้ำ กรณีเป็นอาคารใช้เครื่องปรับอากาศ หรือมีการไหลเวียนอากาศไม่น้อยกว่า 10 (Air Change per Hour >10) และมีการทำความสะอาดเครื่องปรับอากาศหรือแผ่นกรองอากาศอย่างน้อย วันละ 1 ครั้ง		
(9) มีระบบจัดการ ควบคุม เพื่อจำกัดจำนวนและระยะเวลาของผู้เข้าใช้บริการตลอดช่วงเวลาการให้บริการ		
(10) จัดให้มีการเว้นระยะห่างของที่นั่ง พื้นที่และอุปกรณ์การฝึกซ้อม/ออกกำลังกายห่างกัน อย่างน้อย 2 เมตร		
ข. การประเมินระหว่างให้บริการ (ผู้ประกอบการ พนักงาน ผู้จัดงาน และผู้ใช้บริการ)		
(1) มีการจำกัดระยะเวลาการให้บริการไม่เกิน 2 ชั่วโมงต่อคนต่อวัน		
(2) การจำกัดจำนวนผู้ใช้บริการตามเกณฑ์ขนาดพื้นที่ให้บริการ (ไม่รวมลานจอดรถ) ผู้ใช้บริการที่ไม่ได้ออกกำลังกาย เล่นกีฬา หรือฝึกซ้อม อย่างน้อย 4 ตร.ม. ต่อผู้ใช้บริการ 1 คน ผู้ใช้บริการที่ออกกำลังกาย เล่นกีฬา หรือฝึกซ้อม อย่างน้อย 5 ตร.ม. ต่อผู้ใช้บริการ 1 คน		
(3) ทำความสะอาดเครื่องเล่นอุปกรณ์ เช่น เครื่องออกกำลังกาย บริเวณที่นั่ง มือจับ อุปกรณ์ที่ต้องใช้ร่วมกัน หรือบริเวณพื้นผิวที่มีการสัมผัสบ่อยๆ เช่น ลูกบิดประตู เคาน์เตอร์รับบริการ ราวบันได อ่างล้างมือ โต๊ะ ห้องเปลี่ยนเสื้อผ้า ด้วยแอลกอฮอล์ 70% หรือน้ำยาทำความสะอาดฆ่าเชื้อโรค ทั้งก่อนและหลังให้บริการ		

เกณฑ์การประเมิน	ผลการประเมิน	
	ผ่าน	ไม่ผ่าน
(4) ทำความสะอาดห้องสุขาและห้องอาบน้ำ อย่างน้อยทุก 2 ชั่วโมง หรือหลังผู้ใช้บริการเข้าใช้บริการ ด้วยน้ำยาทำความสะอาด และฆ่าเชื้อโรคด้วยสารฆ่าเชื้อโรค บริเวณจุดที่มีการใช้ร่วมกัน		
(5) จำกัดจำนวนผู้เข้าใช้ห้องสุขา ห้องอาบน้ำ ไม่ให้แออัด และงดเว้นการอบตัว (Sauna room) หรือ อบไอน้ำแบบรวม (Steam room)		
(6) จัดให้มีถังรองรับขยะที่สะอาด มีฝาปิด โดยคัดแยกขยะ ได้แก่ ขยะทั่วไป ขยะอันตราย และขยะติดเชื้อ รวบรวมและส่งกำจัดอย่างถูกสุขลักษณะ		
(7) ผู้ให้บริการ พนักงาน สวมหน้ากากอนามัยหรือหน้ากากผ้า และ Face Shield ตลอดเวลา		
(8) ผู้ใช้บริการสวมหน้ากากอนามัยหรือหน้ากากผ้า ก่อนและหลังใช้บริการ หรือการฝึกซ้อม		
(9) ผู้ให้บริการ ผู้ใช้บริการ นักกีฬา เจ้าหน้าที่ ล้างมือด้วยสบู่ หรือแอลกอฮอล์ 70% บ่อยๆ และหลีกเลี่ยง การใช้มือสัมผัสใบหน้า ตา ปาก จมูก โดยไม่จำเป็น		
(10) ปรับรูปแบบการจัดการในกิจกรรมออกกำลังกายและการฝึกซ้อม ให้มีการเว้นระยะห่าง อย่างน้อย 1 - 2 เมตร ลดการสัมผัสระหว่างผู้ให้บริการ ผู้ใช้บริการ นักกีฬา เจ้าหน้าที่ เช่น การจับมือ การโอบ กอดแสดงความดีใจ		
(11) ทุกช่องทางเข้า-ออก มีการลงทะเบียนเข้า-ออกสถานที่ โดยใช้แอปพลิเคชันที่ทางราชการกำหนด หรือ ใช้มาตรการควบคุมด้วยการบันทึกข้อมูลและรายงานทดแทน		
(12) มีการตรวจคัดกรองอาการไข้ ไอ หอบเหนื่อย เป็นหวัด สำหรับผู้ประกอบการ พนักงาน และผู้ใช้บริการ ทุกคนก่อนเข้าสถานที่		
(13) จัดพื้นที่รองรับผู้มีอาการผิดปกติ และมีระบบนำส่งสถานพยาบาลที่กำหนดไว้ และรายงานหากพบ ผู้ป่วยเข้าเกณฑ์สอบสวนโรค ตามแนวทางที่กระทรวงสาธารณสุขกำหนด		
(14) พนักงานที่อยู่ประจำเคาน์เตอร์ต่างๆ เช่น ประชาสัมพันธ์ หรือแผนกอื่นๆ ที่ให้บริการใกล้ชิดผู้ใช้บริการ ต้องสวมหน้ากากอนามัยหรือหน้ากากผ้า และ Face Shield หรือมีฉากกั้น		
(15) มีการสื่อสาร/ประชาสัมพันธ์ สร้างความรู้ความเข้าใจ และแนะนำแนวทางการปฏิบัติตามมาตรการ ป้องกันโรค ผ่านสื่อประชาสัมพันธ์รูปแบบต่างๆ		

คำแนะนำเพื่อการแก้ไขปรับปรุง

.....

.....

.....

.....

ผู้ตรวจประเมิน.....**ตำแหน่ง**.....**หน่วยงาน**.....

แบบประเมินการปฏิบัติตามมาตรการป้องกันโรค เพื่อป้องกันการแพร่ระบาดของโรคโควิด 19

สำหรับสนามกีฬาในร่ม โรงยิม

ชื่องานหรือกิจกรรม.....

สถานที่.....อำเภอ/เขต.....จังหวัด.....

ชื่อผู้รับการประเมิน.....โทร.....ความรับผิดชอบต่อกิจการ/กิจกรรม.....

กีฬาในร่ม โรงยิม ประกอบด้วย 1) ชนิดกีฬาประเภทบุคคล เช่น กีฬายกน้ำหนัก 2) ชนิดกีฬาที่แบ่งข้างชัดเจน และไม่มีการปะทะ เช่น แบดมินตัน เทเบิลเทนนิส เซปักตะกร้อ วอลเลย์บอล และชนิดกีฬาที่ลักษณะสถานที่ให้บริการคล้ายคลึง 3) ชนิดกีฬาที่มีลักษณะการเล่นเป็นกลุ่ม เช่น ฟุตซอล บาสเกตบอล แฮนด์บอล เนตบอล คอร์ฟบอล และชนิดกีฬาที่ลักษณะสถานที่ให้บริการคล้ายคลึง 4) ชนิดกีฬา เช่น มวยไทย มวยสากล คาราเต้โด เทควันโด ยูโด ปันจักสีลัต มวยปล้ำ ยูยิสสู ชนิดกีฬาที่ลักษณะสถานที่ให้บริการคล้ายคลึง

เกณฑ์การประเมิน	ผลการประเมิน	
	ผ่าน	ไม่ผ่าน
ก. การเตรียมความพร้อมของผู้ประกอบการหรือเจ้าของสถานที่ (การบริหารจัดการ)		
(1) ลงทะเบียนเพื่อผ่อนคลายการประกอบกิจการหรือจัดกิจกรรม และยืนยันการปฏิบัติตามมาตรการป้องกันโรคได้ ผ่านแอปพลิเคชันที่ทางราชการกำหนด “ไทยชนะ”		
(2) จัดเตรียมหน้ากากอนามัยหรือหน้ากากผ้า แอลกอฮอล์เจล 70% หรือน้ำยาฆ่าเชื้อโรค และอุปกรณ์สำหรับตรวจคัดกรอง เช่น เครื่องวัดอุณหภูมิร่างกาย		
(3) กำหนดให้มีจุดคัดกรองอุณหภูมิร่างกายแก่ผู้ประกอบการ พนักงาน และผู้ใช้บริการทุกคน ในบริเวณที่เหมาะสมก่อนเข้าสถานที่ พร้อมติดสัญลักษณ์แสดงการคัดกรองผ่าน		
(4) มีระบบจองคิว หรือมีพื้นที่รอคิวที่มีที่นั่งหรือยืนห่างกัน อย่างน้อย 1 เมตร		
(5) มีบริเวณที่นั่งพักสำหรับผู้ใช้บริการโดยเว้นระยะห่าง อย่างน้อย 1 เมตร โดยแยกออกจากส่วนการปฏิบัติงานของพนักงาน		
(6) มีการตรวจสอบและจัดการพื้นที่ให้บริการเพื่อคำนวณจำนวนผู้ใช้บริการให้เป็นไปตามมาตรการลดความแออัด		
(7) จัดให้มีเจ้าหน้าที่ในการทำความสะอาด รวมทั้งดูแลการให้บริการให้เป็นไปตามมาตรการที่กำหนด		
(8) จัดการระบายอากาศที่เพียงพอ ทั้งภายในอาคาร ห้องเปลี่ยนเสื้อผ้า ห้องสุขาและห้องอาบน้ำ กรณีเป็นอาคารใช้เครื่องปรับอากาศ หรือมีการไหลเวียนอากาศไม่น้อยกว่า 10 (Air Change per Hour >10) และมีการทำความสะอาดเครื่องปรับอากาศหรือแผ่นกรองอากาศ อย่างน้อยวันละ 1 ครั้ง		
(9) มีระบบจัดการ ควบคุม เพื่อจำกัดจำนวนและระยะเวลาของผู้เข้าใช้บริการตลอดช่วงเวลาการให้บริการ		
(10) จัดให้มีการเว้นระยะห่างของที่นั่ง พื้นที่และอุปกรณ์การฝึกซ้อม/ออกกำลังกายห่างกัน อย่างน้อย 2 เมตร เช่น เวที กระสอบทราย และพื้นที่การฝึกซ้อมอื่นๆ		
(11) กรณีที่อยู่ในห้างสรรพสินค้า ต้องจัดเตรียมพื้นที่ อุปกรณ์ ตามแนวปฏิบัติของห้างสรรพสินค้า		
(12) กรณีกีฬาต่อสู้ ต้องจัดให้มีการทำความสะอาดพื้นที่ในการออกกำลังกาย เล่นกีฬา และการฝึกซ้อมด้วยน้ำยาฆ่าเชื้อทั้งก่อนและหลังการให้บริการ		
(13) จัดเจ้าหน้าที่สำหรับทำความสะอาดอุปกรณ์ในการออกกำลังกาย เล่นกีฬา และการฝึกซ้อมหลังใช้งานเสร็จทุกครั้ง		
(14) กรณีกีฬาต่อสู้ที่ต้องใช้นวมร่วมกัน ต้องจัดให้มีถุงมือยาง เพื่อผู้ใช้บริการ หรือนักกีฬา		
(15) จัดพื้นที่ในการให้บริการแยกระหว่างผู้ออกกำลังกาย และนักกีฬาฝึกซ้อม		
(16) จัดให้มีอุปกรณ์ให้เพียงพอ เช่น ลูกฟุตบอล ลูกบาสเกตบอล ลูกวอลเลย์บอล เพื่อหมุนเวียนอุปกรณ์ให้สามารถนำอุปกรณ์มาทำความสะอาดได้ตลอดระยะเวลาใช้บริการ		

เกณฑ์การประเมิน	ผลการประเมิน	
	ผ่าน	ไม่ผ่าน
ข. การประเมินระหว่างให้บริการ (ผู้ประกอบการ พนักงาน และผู้ใช้บริการ)		
(1) ทุกช่องทางเข้าและออก มีการลงทะเบียนเข้าและออกสถานที่ โดยใช้แอปพลิเคชันที่ทางราชการกำหนด หรือใช้มาตรการควบคุมด้วยการบันทึกข้อมูลและรายงานทดแทน		
(2) มีการตรวจคัดกรองอาการไข้ ไอ หอบเหนื่อย เป็นหวัด สำหรับผู้ประกอบการ พนักงาน และผู้ใช้บริการทุกคนก่อนเข้าสถานที่		
(3) จัดพื้นที่รองรับผู้มีอาการผิดปกติ และมีระบบนำส่งสถานพยาบาลที่กำหนดไว้ และรายงานหากพบผู้ป่วยเข้าเกณฑ์สอบสวนโรค ตามแนวทางที่กระทรวงสาธารณสุขกำหนด		
(4) พนักงานที่อยู่ประจำเคาน์เตอร์ต่างๆ เช่น ประชาสัมพันธ์ หรือแผนกอื่นๆ ที่ให้บริการใกล้ชิดผู้ใช้บริการ ต้องสวมหน้ากากอนามัยหรือหน้ากากผ้า และ Face Shield หรือมีฉากกั้น		
(5) มีการสื่อสาร/ประชาสัมพันธ์ สร้างความรู้ความเข้าใจ และแนะนำแนวทางการปฏิบัติตามมาตรการป้องกันโรค ผ่านสื่อประชาสัมพันธ์รูปแบบต่างๆ		
(6) มีการจำกัดระยะเวลาการให้บริการไม่เกิน 2 ชั่วโมงต่อคนต่อวัน		
(7) การจำกัดจำนวนผู้ใช้บริการตามเกณฑ์ขนาดพื้นที่ให้บริการ (ไม่รวมลานจอดรถ) - ผู้ใช้บริการที่ไม่ได้ออกกำลังกาย เล่นกีฬา หรือฝึกซ้อม อย่างน้อย 4 ตร.ม. ต่อผู้ใช้บริการ 1 คน - ผู้ใช้บริการที่ออกกำลังกาย เล่นกีฬา หรือฝึกซ้อม อย่างน้อย 5 ตร.ม. ต่อผู้ใช้บริการ 1 คน		
(8) ทำความสะอาดเครื่องเล่นอุปกรณ์ เช่น เครื่องออกกำลังกาย บริเวณที่นั่ง มือจับ อุปกรณ์ที่ต้องใช้ร่วมกัน หรือบริเวณพื้นผิวที่มีการสัมผัสบ่อยๆ เช่น ลูกบิดประตู เคาน์เตอร์รับบริการ ราวบันได อ่างล้างมือ โต๊ะ ห้องเปลี่ยนเสื้อผ้า ด้วยแอลกอฮอล์ 70% หรือน้ำยาทำความสะอาดฆ่าเชื้อโรค ทั้งก่อนและหลังให้บริการ		
(9) ทำความสะอาดห้องสุขาและห้องอาบน้ำ อย่างน้อยทุก 2 ชั่วโมง หรือหลังผู้ใช้บริการเข้าใช้บริการ ด้วยน้ำยาทำความสะอาด และฆ่าเชื้อโรคด้วยสารฆ่าเชื้อโรค บริเวณจุดที่มีการใช้ร่วมกัน		
(10) จำกัดจำนวนผู้เข้าใช้ห้องสุขา ห้องอาบน้ำ ไม่ให้แออัด และงดเว้นการอบตัว (Sauna room) หรืออบไอน้ำแบบรวม (Steam room)		
(11) จัดให้มีถังรองรับขยะที่สะอาด มีฝาปิด โดยคัดแยกขยะ ได้แก่ ขยะทั่วไป ขยะอันตราย และขยะติดเชื้อ รวบรวมและส่งกำจัดอย่างถูกสุขลักษณะ		
(12) ผู้ให้บริการ พนักงาน สวมหน้ากากอนามัยหรือหน้ากากผ้า และ Face Shield ตลอดเวลา		
(13) ผู้ใช้บริการสวมหน้ากากอนามัยหรือหน้ากากผ้า ก่อนและหลังใช้บริการ หรือการฝึกซ้อม		
(14) ผู้ให้บริการ ผู้ใช้บริการ นักกีฬา เจ้าหน้าที่ ล้างมือด้วยสบู่ หรือแอลกอฮอล์เจล 70% บ่อยๆ และหลีกเลี่ยงการใช้มือสัมผัสใบหน้า ตา ปาก จมูก โดยไม่จำเป็น		
(15) ปรับรูปแบบการจัดการในกิจกรรมออกกำลังกายและการฝึกซ้อม ให้มีการเว้นระยะห่าง อย่างน้อย 1 - 2 เมตร ลดการสัมผัสระหว่างผู้ให้บริการ ผู้ใช้บริการ นักกีฬา เจ้าหน้าที่ เช่น การจับมือ การโอบกอด แสดงความดีใจ		

คำแนะนำเพื่อการแก้ไขปรับปรุง

.....

.....

.....

.....

ผู้ตรวจประเมิน.....**ตำแหน่ง**.....**หน่วยงาน**.....

แบบประเมินการปฏิบัติตามมาตรการป้องกันโรค เพื่อป้องกันการแพร่ระบาดของโรคโควิด 19

สำหรับสนามกีฬาในห้างสรรพสินค้าหรือในอาคารปิด

ชื่อสถานประกอบการ.....

สถานที่.....อำเภอ/เขต.....จังหวัด.....

ชื่อผู้รับการประเมิน.....โทร.....ความรับผิดชอบต่อกิจการ/กิจกรรม.....

สนามกีฬาในห้างสรรพสินค้าหรือในอาคารปิด เช่น โบว์ลิ่ง สเก็ต สเก็ตน้ำแข็ง สนุ๊กเกอร์ หรือชนิดกีฬาที่ลักษณะสถานที่ให้บริการคล้ายคลึง

เกณฑ์การประเมิน	ผลการประเมิน	
	ผ่าน	ไม่ผ่าน
ก. การเตรียมความพร้อมของผู้ประกอบการหรือเจ้าของสถานที่ (การบริหารจัดการ)		
(1) ลงทะเบียนเพื่อผ่อนคลายการประกอบกิจการหรือจัดกิจกรรม และยืนยันการปฏิบัติตามมาตรการการป้องกันโรคได้ ผ่านแอปพลิเคชันที่ทางราชการกำหนด “ไทยชนะ”		
(2) จัดเตรียมหน้ากากอนามัยหรือหน้ากากผ้า แอลกอฮอล์เจล 70% หรือน้ำยาฆ่าเชื้อโรค และอุปกรณ์สำหรับตรวจคัดกรอง เช่น เครื่องวัดอุณหภูมิร่างกาย		
(3) กำหนดให้มีจุดคัดกรองอุณหภูมิร่างกายแก่ผู้ประกอบการ พนักงาน และผู้ใช้บริการทุกคน ในบริเวณที่เหมาะสมก่อนเข้าสถานที่ พร้อมติดสัญลักษณ์แสดงการคัดกรองผ่าน		
(4) มีระบบจองคิว หรือ มีพื้นที่รอคิวที่มีที่นั่งหรือยืนห่างกัน อย่างน้อย 1 เมตร		
(5) มีบริเวณที่นั่งพักสำหรับผู้ใช้บริการโดยเว้นระยะห่าง อย่างน้อย 1 เมตร โดยแยกออกจากส่วนการปฏิบัติงานของพนักงาน		
(6) มีการตรวจสอบและจัดการพื้นที่ให้บริการเพื่อคำนวณจำนวนผู้ใช้บริการให้เป็นไปตามมาตรการลดความแออัด		
(7) จัดให้มีเจ้าหน้าที่ในการทำความสะอาด รวมทั้งดูแลการให้บริการให้เป็นไปตามมาตรการที่กำหนด		
(8) จัดการระบายอากาศที่เพียงพอ ทั้งภายในอาคาร ห้องเปลี่ยนเสื้อผ้า ห้องสุขาและห้องอาบน้ำ กรณีเป็นอาคารใช้เครื่องปรับอากาศ หรือมีการไหลเวียนอากาศไม่น้อยกว่า 10 (Air Change per Hour >10) และมีการทำความสะอาดเครื่องปรับอากาศหรือแผ่นกรองอากาศอย่างน้อย วันละ 1 ครั้ง		
(9) มีระบบจัดการ ควบคุม เพื่อจำกัดจำนวนและระยะเวลาของผู้เข้าใช้บริการตลอดช่วงเวลาการให้บริการ		
(10) จัดให้มีการเว้นระยะห่างของที่นั่ง พื้นที่และอุปกรณ์การฝึกซ้อม/ออกกำลังกายห่างกัน อย่างน้อย 2 เมตร		
(11) กรณีที่อยู่ในห้างสรรพสินค้า ต้องจัดเตรียมพื้นที่ อุปกรณ์ ตามแนวปฏิบัติของห้างสรรพสินค้า		
ข. การประเมินระหว่างให้บริการ (ผู้ประกอบการ พนักงาน ผู้จัดงาน และผู้ใช้บริการ)		
(1) ทุกช่องทางเข้า-ออก มีการลงทะเบียนเข้า-ออกสถานที่ โดยใช้แอปพลิเคชันที่ทางราชการกำหนด หรือใช้มาตรการควบคุมด้วยการบันทึกข้อมูลและรายงานทดแทน		
(2) มีการตรวจคัดกรองอาการไข้ ไอ หอบเหนื่อย เป็นหวัด สำหรับผู้ประกอบการ พนักงาน และผู้ใช้บริการทุกคนก่อนเข้าสถานที่		
(3) จัดพื้นที่รองรับผู้มีอาการผิดปกติ และมีระบบนำส่งสถานพยาบาลที่กำหนดไว้ และรายงานหากพบผู้ป่วยเข้าเกณฑ์สอบสวนโรค ตามแนวทางที่กระทรวงสาธารณสุขกำหนด		
(4) พนักงานที่อยู่ประจำเคาน์เตอร์ต่างๆ เช่น ประชาสัมพันธ์ หรือแผนกอื่นๆ ที่ให้บริการใกล้ชิดผู้ใช้บริการต้องสวมหน้ากากอนามัยหรือหน้ากากผ้า และ Face Shield หรือมีฉากกั้น		

เกณฑ์การประเมิน	ผลการประเมิน	
	ผ่าน	ไม่ผ่าน
(5) มีการสื่อสาร/ประชาสัมพันธ์ สร้างความรู้ความเข้าใจ และแนะนำแนวทางการปฏิบัติตามมาตรการป้องกันโรค ผ่านสื่อประชาสัมพันธ์รูปแบบต่างๆ		
(6) มีการจำกัดระยะเวลาการให้บริการไม่เกิน 2 ชั่วโมงต่อคนต่อวัน		
(7) การจำกัดจำนวนผู้ใช้บริการตามเกณฑ์ขนาดพื้นที่ให้บริการ (ไม่รวมลานจอดรถ) ผู้ใช้บริการที่ไม่ได้ออกกำลังกาย เล่นกีฬา หรือฝึกซ้อม อย่างน้อย 4 ตร.ม. ต่อผู้ใช้บริการ 1 คน - ผู้ใช้บริการที่ออกกำลังกาย เล่นกีฬา หรือฝึกซ้อม อย่างน้อย 5 ตร.ม. ต่อผู้ใช้บริการ 1 คน		
(8) ทำความสะอาดเครื่องเล่นอุปกรณ์ เช่น เครื่องออกกำลังกาย บริเวณที่นั่ง มือจับ อุปกรณ์ที่ต้องใช้ร่วมกัน หรือบริเวณพื้นผิวที่มีการสัมผัสบ่อยๆ เช่น ลูกบิดประตู เคาน์เตอร์รับบริการ ราวบันได อ่างล้างมือ โต๊ะ ห้องเปลี่ยนเสื้อผ้า ด้วยแอลกอฮอล์ 70% หรือน้ำยาทำความสะอาดฆ่าเชื้อโรค ทั้งก่อนและหลังให้บริการ		
(9) ทำความสะอาดห้องสุขาและห้องอาบน้ำ อย่างน้อยทุก 2 ชั่วโมง หรือหลังผู้ใช้บริการเข้าใช้บริการ ด้วยน้ำยาทำความสะอาด และฆ่าเชื้อโรคด้วยสารฆ่าเชื้อโรค บริเวณจุดที่มีการใช้ร่วมกัน		
(10) จำกัดจำนวนผู้เข้าใช้ห้องสุขา ห้องอาบน้ำ ไม่ให้แออัด และงดเว้นการอบตัว (Sauna room) หรืออบไอน้ำแบบรวม (Steam room)		
(11) จัดให้มีถังรองรับขยะที่สะอาด มีฝาปิด โดยคัดแยกขยะ ได้แก่ ขยะทั่วไป ขยะอันตราย และขยะติดเชื้อ รวบรวมและส่งกำจัดอย่างถูกสุขลักษณะ		
(12) ผู้ให้บริการ พนักงาน สวมหน้ากากอนามัยหรือหน้ากากผ้า Face Shield ตลอดเวลา		
(13) ผู้ใช้บริการสวมหน้ากากอนามัยหรือหน้ากากผ้า ก่อนและหลังใช้บริการ หรือการฝึกซ้อม		
(14) ผู้ให้บริการ ผู้ใช้บริการ นักกีฬา เจ้าหน้าที่ ล้างมือด้วยสบู่ หรือแอลกอฮอล์ 70% บ่อยๆ และหลีกเลี่ยงการใช้มือสัมผัสใบหน้า ตา ปาก จมูก โดยไม่จำเป็น		
(15) ปรับรูปแบบการจัดการในกิจกรรมออกกำลังกายและการฝึกซ้อม ให้มีการเว้นระยะห่าง อย่างน้อย 1 - 2 เมตร ลดการสัมผัสระหว่างผู้ให้บริการ ผู้ใช้บริการ นักกีฬา เจ้าหน้าที่ เช่น การจับมือ การโอบกอดแสดงความดีใจ		

คำแนะนำเพื่อการแก้ไขปรับปรุง

.....

.....

.....

.....

ผู้ตรวจประเมิน.....**ตำแหน่ง**.....**หน่วยงาน**.....

แบบประเมินการปฏิบัติตามมาตรการป้องกันโรค เพื่อป้องกันการแพร่ระบาดของโรคโควิด 19

สำหรับสระว่ายน้ำกลางแจ้งและในร่ม

ชื่อสถานประกอบการ.....

สถานที่.....อำเภอ/เขต.....จังหวัด.....

ชื่อผู้รับการประเมิน.....โทร.....ความรับผิดชอบต่อกิจการ/กิจกรรม.....

เกณฑ์การประเมิน	ผลการประเมิน	
	ผ่าน	ไม่ผ่าน
ก. การเตรียมความพร้อมของผู้ประกอบการหรือเจ้าของสถานที่ (การบริหารจัดการ)		
(1) ลงทะเบียนเพื่อผ่อนคลายการประกอบกิจการหรือจัดกิจกรรม และยืนยันการปฏิบัติตามมาตรการป้องกันโรคได้ ผ่านแอปพลิเคชันที่ทางราชการกำหนด “ไทยชนะ”		
(2) จัดเตรียมหน้ากากอนามัยหรือหน้ากากผ้า แอลกอฮอล์เจล 70% หรือน้ำยาฆ่าเชื้อโรค และอุปกรณ์สำหรับตรวจคัดกรอง เช่น เครื่องวัดอุณหภูมิร่างกาย		
(3) กำหนดให้มีจุดคัดกรองอุณหภูมิร่างกายแก่ผู้ประกอบการ พนักงาน และผู้ใช้บริการทุกคน ในบริเวณที่เหมาะสมก่อนเข้าสถานที่ พร้อมติดสัญลักษณ์แสดงการคัดกรองผ่าน		
(4) มีระบบจองคิว หรือมีพื้นที่รอคิวที่มีที่นั่งหรือยืนห่างกัน อย่างน้อย 1 เมตร		
(5) มีบริเวณที่นั่งพักสำหรับผู้ใช้บริการโดยเว้นระยะห่าง อย่างน้อย 1 เมตร โดยแยกออกจากส่วนการปฏิบัติงานของพนักงาน		
(6) มีการตรวจสอบและจัดการพื้นที่ให้บริการเพื่อคำนวณจำนวนผู้ใช้บริการให้เป็นไปตามมาตรการลดความแออัด		
(7) จัดให้มีเจ้าหน้าที่ในการทำความสะอาด รวมทั้งดูแลการให้บริการให้เป็นไปตามมาตรการที่กำหนด		
(8) จัดการระบายอากาศที่เพียงพอ ทั้งภายในอาคาร ห้องเปลี่ยนเสื้อผ้า ห้องสุขาและห้องอาบน้ำ กรณีเป็นอาคารใช้เครื่องปรับอากาศ หรือมีการไหลเวียนอากาศไม่น้อยกว่า 10 (Air Change per Hour >10) และมีการทำความสะอาดเครื่องปรับอากาศหรือแผ่นกรองอากาศอย่างน้อย วันละ 1 ครั้ง		
(9) มีระบบจัดการ ควบคุม เพื่อจำกัดจำนวนและระยะเวลาของผู้เข้าใช้บริการตลอดช่วงเวลาการให้บริการ		
(10) จัดให้มีการเว้นระยะห่างของที่นั่ง พื้นที่และอุปกรณ์การฝึกซ้อม/ออกกำลังกายห่างกัน อย่างน้อย 2 เมตร		
(11) ระดับของคลอรีนในสระว่ายน้ำ ต้องมีความเข้มข้นระหว่าง 0.7 ถึง 1.5 มิลลิกรัมต่อน้ำ 1 ลิตร		
ข. การประเมินระหว่างให้บริการ (ผู้ประกอบการ พนักงาน ผู้จัดงาน และผู้ใช้บริการ)		
(1) ทุกช่องทางเข้า-ออก มีการลงทะเบียนเข้า-ออกสถานที่ โดยใช้แอปพลิเคชันที่ทางราชการกำหนด หรือใช้มาตรการควบคุมด้วยการบันทึกข้อมูลและรายงานทดแทน		
(2) มีการตรวจคัดกรองอาการไข้ ไอ หอบเหนื่อย เป็นหวัด สำหรับผู้ประกอบการ พนักงาน และผู้ใช้บริการทุกคนก่อนเข้าสถานที่		
(3) จัดพื้นที่รองรับผู้มีอาการผิดปกติ และมีระบบนำส่งสถานพยาบาลที่กำหนดไว้ และรายงานหากพบผู้ป่วยเข้าเกณฑ์สอบสวนโรค ตามแนวทางที่กระทรวงสาธารณสุขกำหนด		
(4) พนักงานที่อยู่ประจำเคาน์เตอร์ต่างๆ เช่น ประชาสัมพันธ์ หรือแผนกอื่นๆ ที่ให้บริการใกล้ชิดผู้ใช้บริการต้องสวมหน้ากากอนามัยหรือหน้ากากผ้า และ Face Shield หรือมีฉากกั้น		

เกณฑ์การประเมิน	ผลการประเมิน	
	ผ่าน	ไม่ผ่าน
(5) มีการสื่อสาร/ประชาสัมพันธ์ สร้างความรู้ความเข้าใจ และแนะนำแนวทางการปฏิบัติตามมาตรการป้องกันโรค ผ่านสื่อประชาสัมพันธ์รูปแบบต่างๆ		
(6) มีการจำกัดระยะเวลาการให้บริการไม่เกิน 2 ชั่วโมงต่อคนต่อวัน		
(7) การจำกัดจำนวนผู้ใช้บริการตามเกณฑ์ขนาดพื้นที่ให้บริการ (ไม่รวมลานจอดรถ) ผู้ใช้บริการที่ไม่ได้ออกกำลังกาย เล่นกีฬา หรือฝึกซ้อม อย่างน้อย 4 ตร.ม. ต่อผู้ใช้บริการ 1 คน - ผู้ใช้บริการที่ออกกำลังกาย เล่นกีฬา หรือฝึกซ้อม อย่างน้อย 5 ตร.ม. ต่อผู้ใช้บริการ 1 คน		
(8) ทำความสะอาดเครื่องเล่นอุปกรณ์ เช่น เครื่องออกกำลังกาย บริเวณที่นั่ง มือจับ อุปกรณ์ที่ต้องใช้ร่วมกัน หรือบริเวณพื้นผิวที่มีการสัมผัสบ่อยๆ เช่น ลูกบิดประตู เคาน์เตอร์รับบริการ ราวบันได อ่างล้างมือ โต๊ะ ห้องเปลี่ยนเสื้อผ้า ด้วยแอลกอฮอล์ 70% หรือน้ำยาทำความสะอาดฆ่าเชื้อโรค ทั้งก่อนและหลังให้บริการ		
(9) ทำความสะอาดห้องสุขาและห้องอาบน้ำ อย่างน้อยทุก 2 ชั่วโมง หรือหลังผู้ใช้บริการเข้าใช้บริการด้วยน้ำยาทำความสะอาด และฆ่าเชื้อโรคด้วยสารฆ่าเชื้อโรค บริเวณจุดที่มีการใช้ร่วมกัน		
(10) จำกัดจำนวนผู้เข้าใช้ห้องสุขา ห้องอาบน้ำ ไม่ให้แออัด และงดเว้นการอบตัว (Sauna room) หรืออบไอน้ำแบบรวม (Steam room)		
(11) จัดให้มีถังรองรับขยะที่สะอาด มีฝาปิด โดยคัดแยกขยะ ได้แก่ ขยะทั่วไป ขยะอันตราย และขยะติดเชื้อ รวบรวมและส่งกำจัดอย่างถูกสุขลักษณะ		
(12) ผู้ให้บริการ พนักงาน สวมหน้ากากอนามัยหรือหน้ากากผ้า Face Shield ตลอดเวลา		
(13) ผู้ใช้บริการสวมหน้ากากอนามัยหรือหน้ากากผ้า ก่อนและหลังใช้บริการหรือการฝึกซ้อม		
(14) ผู้ให้บริการ ผู้ใช้บริการ นักกีฬา เจ้าหน้าที่ ล้างมือด้วยสบู่ หรือแอลกอฮอล์ 70% บ่อยๆ และหลีกเลี่ยงการใช้มือสัมผัสใบหน้า ตา ปาก จมูก โดยไม่จำเป็น		
(15) ปรับรูปแบบการจัดการในกิจกรรมออกกำลังกายและการฝึกซ้อม ให้มีการเว้นระยะห่าง อย่างน้อย 1 - 2 เมตร ลดการสัมผัสระหว่างผู้ให้บริการ ผู้ใช้บริการ นักกีฬา เจ้าหน้าที่ เช่น การจับมือ การโอบกอดแสดงความดีใจ		

คำแนะนำเพื่อการแก้ไขปรับปรุง

.....

.....

.....

.....

ผู้ตรวจประเมิน.....**ตำแหน่ง**.....**หน่วยงาน**.....

แบบประเมินการปฏิบัติตามมาตรการป้องกันโรค เพื่อป้องกันการแพร่ระบาดของโรคโควิด 19

สำหรับกีฬาทางน้ำ

ชื่อสถานประกอบการ.....

สถานที่.....อำเภอ/เขต.....จังหวัด.....

ชื่อผู้รับการประเมิน.....โทร.....ความรับผิดชอบต่อกิจการ/กิจกรรม.....

กีฬาทางน้ำ เช่น กีฬาเรือใบ กีฬาเรือพาย กีฬาเจ็ตสกี กีฬาเวคบอร์ด กีฬาเวคสเก็ต บานาน่าโบ๊ท หรือลักษณะสถานที่ให้บริการคล้ายคลึง

เกณฑ์การประเมิน	ผลการประเมิน	
	ผ่าน	ไม่ผ่าน
ก. การเตรียมความพร้อมของผู้ประกอบการหรือเจ้าของสถานที่ (การบริหารจัดการ)		
(1) ลงทะเบียนเพื่อผ่อนคลายการประกอบกิจการหรือจัดกิจกรรม และยืนยันการปฏิบัติตามมาตรการป้องกันโรคได้ ผ่านแอปพลิเคชันที่ทางราชการกำหนด “ไทยชนะ”		
(2) จัดเตรียมหน้ากากอนามัยหรือหน้ากากผ้า แอลกอฮอล์เจล 70% หรือน้ำยาฆ่าเชื้อโรค และอุปกรณ์สำหรับตรวจคัดกรอง เช่น เครื่องวัดอุณหภูมิร่างกาย		
(3) กำหนดให้มีจุดคัดกรองอุณหภูมิร่างกายแก่ผู้ประกอบการ พนักงาน และผู้ใช้บริการทุกคน ในบริเวณที่เหมาะสมก่อนเข้าสถานที่ พร้อมติดสัญลักษณ์แสดงการคัดกรองผ่าน		
(4) มีระบบจองคิว หรือ มีพื้นที่รอคิวที่มีที่นั่งหรือยืนห่างกัน อย่างน้อย 1 เมตร		
(5) มีบริเวณที่นั่งพักสำหรับผู้ใช้บริการโดยเว้นระยะห่าง อย่างน้อย 1 เมตร โดยแยกออกจากส่วนการปฏิบัติงานของพนักงาน		
(6) มีการตรวจสอบและจัดการพื้นที่ให้บริการเพื่อคำนวณจำนวนผู้ใช้บริการให้เป็นไปตามมาตรการลดความแออัด		
(7) จัดให้มีเจ้าหน้าที่ในการทำความสะอาด รวมทั้งดูแลการให้บริการให้เป็นไปตามมาตรการที่กำหนด		
(8) จัดการระบายอากาศที่เพียงพอ ทั้งภายในอาคาร ห้องเปลี่ยนเสื้อผ้า ห้องสุขาและห้องอาบน้ำ กรณีเป็นอาคารใช้เครื่องปรับอากาศ หรือมีการไหลเวียนอากาศไม่น้อยกว่า 10 (Air Change per Hour >10) และมีการทำความสะอาดเครื่องปรับอากาศหรือแผ่นกรองอากาศอย่างน้อย วันละ 1 ครั้ง		
(9) มีระบบจัดการ ควบคุม เพื่อจำกัดจำนวนและระยะเวลาของผู้เข้าใช้บริการตลอดช่วงเวลาการให้บริการ		
(10) จัดให้มีการเว้นระยะห่างของที่นั่ง พื้นที่และอุปกรณ์การฝึกซ้อม/ออกกำลังกายห่างกัน อย่างน้อย 2 เมตร		
ข. การประเมินระหว่างให้บริการ (ผู้ประกอบการ พนักงาน ผู้จัดงาน และผู้ใช้บริการ)		
(1) มีการจำกัดระยะเวลาการให้บริการไม่เกิน 2 ชั่วโมงต่อคนต่อวัน		
(2) การจำกัดจำนวนผู้ใช้บริการตามเกณฑ์ขนาดพื้นที่ให้บริการ (ไม่รวมลานจอดรถ) ผู้ใช้บริการที่ไม่ได้ออกกำลังกาย เล่นกีฬา หรือฝึกซ้อม อย่างน้อย 4 ตร.ม. ต่อผู้ใช้บริการ 1 คน - ผู้ใช้บริการที่ออกกำลังกาย เล่นกีฬา หรือฝึกซ้อม อย่างน้อย 5 ตร.ม. ต่อผู้ใช้บริการ 1 คน		
(3) ทำความสะอาดเครื่องเล่นอุปกรณ์ เช่น เครื่องออกกำลังกาย บริเวณที่นั่ง มือจับ อุปกรณ์ที่ต้องใช้ร่วมกัน หรือบริเวณพื้นผิวที่มีการสัมผัสบ่อยๆ เช่น ลูกบิดประตู เคาน์เตอร์รับบริการ ราวบันได อ่างล้างมือ โต๊ะ ห้องเปลี่ยนเสื้อผ้า ด้วยแอลกอฮอล์ 70% หรือน้ำยาทำความสะอาดฆ่าเชื้อโรค ทั้งก่อนและหลังให้บริการ		

เกณฑ์การประเมิน	ผลการประเมิน	
	ผ่าน	ไม่ผ่าน
(4) ทำความสะอาดห้องสุขาและห้องอาบน้ำ อย่างน้อยทุก 2 ชั่วโมง หรือหลังผู้ใช้บริการเข้าใช้บริการ ด้วยน้ำยาทำความสะอาด และฆ่าเชื้อโรคด้วยสารฆ่าเชื้อโรค บริเวณจุดที่มีการใช้ร่วมกัน		
(5) จำกัดจำนวนผู้เข้าใช้ห้องสุขา ห้องอาบน้ำ ไม่ให้แออัด และงดเว้นการอบตัว (Sauna room) หรือ อบไอน้ำแบบรวม (Steam room)		
(6) จัดให้มีถังรองรับขยะที่สะอาด มีฝาปิด โดยคัดแยกขยะ ได้แก่ ขยะทั่วไป ขยะอันตราย และขยะติดเชื้อ รวบรวมและส่งกำจัดอย่างถูกสุขลักษณะ		
(7) ผู้ให้บริการ พนักงาน สวมหน้ากากอนามัยหรือหน้ากากผ้า Face Shield ตลอดเวลา		
(8) ผู้ใช้บริการสวมหน้ากากอนามัยหรือหน้ากากผ้า ก่อนและหลังใช้บริการ หรือการฝึกซ้อม		
(9) ผู้ให้บริการ ผู้ใช้บริการ นักกีฬา เจ้าหน้าที่ ล้างมือด้วยสบู่ หรือแอลกอฮอล์ 70% บ่อยๆ และหลีกเลี่ยง การใช้มือสัมผัสใบหน้า ตา ปาก จมูก โดยไม่จำเป็น		
(10) ปรับรูปแบบการจัดการในกิจกรรมออกกำลังกายและการฝึกซ้อม ให้มีการเว้นระยะห่าง อย่างน้อย 1 - 2 เมตร ลดการสัมผัสระหว่างผู้ให้บริการ ผู้ใช้บริการ นักกีฬา เจ้าหน้าที่ เช่น การจับมือ การโอบ กอดแสดงความดีใจ		
(11) ทุกช่องทางเข้า-ออก มีการลงทะเบียนเข้า-ออกสถานที่ โดยใช้แอปพลิเคชันที่ทางราชการกำหนด หรือใช้มาตรการควบคุมด้วยการบันทึกข้อมูลและรายงานทดแทน		
(12) มีการตรวจคัดกรองอาการไข้ ไอ หอบเหนื่อย เป็นหวัด สำหรับผู้ประกอบการ พนักงาน และผู้ใช้บริการ ทุกคนก่อนเข้าสถานที่		
(13) จัดพื้นที่รองรับผู้มีอาการผิดปกติ และมีระบบนำส่งสถานพยาบาลที่กำหนดไว้ และรายงานหากพบ ผู้ป่วยเข้าเกณฑ์สอบสวนโรค ตามแนวทางที่กระทรวงสาธารณสุขกำหนด		
(14) พนักงานที่อยู่ประจำเคาน์เตอร์ต่างๆ เช่น ประชาสัมพันธ์ หรือแผนกอื่นๆ ที่ให้บริการใกล้ชิดผู้ใช้บริการ ต้องสวมหน้ากากอนามัยหรือหน้ากากผ้า และ Face Shield หรือมีฉากกั้น		
(15) มีการสื่อสาร/ประชาสัมพันธ์ สร้างความรู้ความเข้าใจ และแนะนำแนวทางการปฏิบัติตามมาตรการ ป้องกันโรค ผ่านสื่อประชาสัมพันธ์รูปแบบต่างๆ		

คำแนะนำเพื่อการแก้ไขปรับปรุง

.....

.....

.....

.....

ผู้ตรวจประเมิน.....**ตำแหน่ง**.....**หน่วยงาน**.....

แบบประเมินการปฏิบัติตามมาตรการป้องกันโรค เพื่อป้องกันการแพร่ระบาดของโรคโควิด 19

สำหรับตู้เกม เครื่องเล่นหยอดเหรียญที่ได้รับอนุญาตตามกฎหมาย ในห้างสรรพสินค้า ศูนย์การค้า คอมมูนิตี้มอลล์ สวนสนุก

ชื่อสถานประกอบการ.....

สถานที่.....อำเภอ/เขต.....จังหวัด.....

ชื่อผู้รับการประเมิน.....โทร.....ความรับผิดชอบต่อกิจการ/กิจกรรม.....

เกณฑ์การประเมิน	ผลการประเมิน	
	ผ่าน	ไม่ผ่าน
ก. การเตรียมความพร้อมของผู้ประกอบการหรือเจ้าของสถานที่ (การบริหารจัดการ)		
(1) ลงทะเบียนเพื่อผ่อนคลายการประกอบกิจการหรือจัดกิจกรรม และยืนยันการปฏิบัติตามมาตรการป้องกันโรคได้ ผ่านแอปพลิเคชันที่ทางราชการกำหนด “ไทยชนะ”		
(2) จัดเตรียมพื้นที่ให้มีการเว้นระยะห่างระหว่างบุคคลได้ ไม่น้อยกว่า 1 เมตร ทั้งพื้นที่ทางเดิน และในจุดสำคัญ เช่น จุดคัดกรอง จุดรอคิว จุดแลกเหรียญ จุดชำระเงิน เป็นต้น โดยมีเครื่องหมายหรือสัญลักษณ์ที่ชัดเจน		
(3) มีฉากใสกั้นระหว่างเจ้าหน้าที่และผู้ใช้บริการ ณ จุดติดต่อสอบถามหรือจุดแลกเหรียญ		
(4) มีการจัดวางโต๊ะคอมพิวเตอร์ ตู้เกม เครื่องเล่นหยอดเหรียญให้มีระยะห่าง อย่างน้อย 1 เมตร		
(5) มีจุดบริการล้างมือด้วยสบู่ หรือแอลกอฮอล์เจล 70% หรือน้ำยาฆ่าเชื้อโรค อย่างเพียงพอ		
(6) มีแผนทำความสะอาดพื้นผิวสัมผัสบ่อย ๆ รวมทั้งบริเวณห้องสุขา		
(7) จัดการระบายอากาศที่เพียงพอ ทั้งภายในอาคารและห้องสุขา และมีการทำความสะอาดเครื่องปรับอากาศหรือแผ่นกรองอากาศ อย่างน้อยวันละ 1 ครั้ง		
(8) จัดให้มีระบบจองคิวแบบออนไลน์ จัดระบบคิวเพื่อลดความแออัด และมีพื้นที่รอคิวที่มีที่นั่งหรือยืนห่างกัน อย่างน้อย 1 เมตร		
(9) มีแผนการควบคุมจำนวนคนมิให้แออัด เช่น จำกัดระยะเวลาการให้บริการไม่เกิน 2 ชั่วโมงต่อผู้ใช้บริการ 1 คน รวมทั้งตรวจตรา ดูแล ควบคุม และกำกับการปฏิบัติตามมาตรการป้องกันโรค อย่างเคร่งครัด		
ข. การประเมินระหว่างให้บริการ (ผู้ประกอบการ พนักงาน และผู้ใช้บริการ)		
(1) มีการลงทะเบียนก่อนเข้าและออกจากสถานที่ โดยใช้แอปพลิเคชันที่ทางราชการกำหนด “ไทยชนะ” หรือใช้มาตรการควบคุมด้วยการบันทึกข้อมูลและรายงานทดแทน และมี QR CODE ติดที่บริเวณด้านหน้าทางเข้า-ออก		
(2) มีการตรวจคัดกรองอาการไข้ ไอ เหนื่อยหอบ จาม หรือเป็นหวัด หรือตรวจวัดอุณหภูมิร่างกายก่อนเข้าสถานที่พร้อมติดสัญลักษณ์แสดงการคัดกรอง หากพบมีอาการดังกล่าวหรือมีอุณหภูมิร่างกายเท่ากับหรือมากกว่า 37.5 องศาเซลเซียส ขึ้นไป ให้แจ้งงดให้บริการ ทั้งนี้ให้รายงานหน่วยงานรับผิดชอบ กรณีพบผู้ที่เข้าเกณฑ์สอบสวนโรคตามแนวที่กำหนด		
(3) ผู้ใช้บริการและผู้ให้บริการต้องสวมหน้ากากอนามัยหรือหน้ากากผ้าตลอดเวลา และขณะให้บริการผู้ให้บริการที่ปฏิบัติงานใกล้ชิดต้องสวม Face Shield หรือมีฉากกั้น		
(4) จัดให้มีที่ล้างมือพร้อมสบู่ หรือเจลแอลกอฮอล์ไว้บริการในบริเวณต่างๆ เช่น ทางเข้าออก จุดนั่งพักรอ พื้นที่ให้บริการ เป็นต้น และจัดอีกส่วนหนึ่งเฉพาะสำหรับพนักงานอย่างเพียงพอ		

เกณฑ์การประเมิน	ผลการประเมิน	
	ผ่าน	ไม่ผ่าน
(5) มีการควบคุมจำนวนผู้ใช้บริการไม่ให้แออัด และจำกัดระยะเวลาการใช้บริการไม่เกิน 2 ชั่วโมง ต่อผู้ใช้บริการ 1 คน		
(6) มีการจัดการให้ผู้ให้บริการและผู้ใช้บริการ ได้มีระยะนั่งหรือยืน ห่างกัน 1 เมตร		
(7) คลุมคีย์บอร์ด เม้าส์ หรืออุปกรณ์อื่นใดที่อาจมีการสัมผัสร่วมกัน ในช่วงที่ไม่มีผู้ใช้บริการคอมพิวเตอร์เครื่องนั้นๆ		
(8) งดการให้บริการชุดหูฟังพร้อมไมโครโฟน (Headset) เพื่อป้องกันการแพร่กระจายของเชื้อผ่านละอองฝอย		
(9) ทำความสะอาดพื้นที่โดยรอบ พื้นผิวสัมผัส เครื่องมือเครื่องใช้ ด้วยน้ำยาทำความสะอาด และอาจฆ่าเชื้อ เน้นจุดสัมผัสร่วม เช่น เคาน์เตอร์ชำระค่าบริการ จุดแลกเหรียญ โต๊ะ เก้าอี้ เป็นต้น ด้วยแอลกอฮอล์ 70 % หรือโซเดียมไฮโปคลอไรท์ 0.1%		
(10) ทำความสะอาดอุปกรณ์ในการให้บริการ เช่น คอมพิวเตอร์ คีย์บอร์ด เมาส์ ตู้เกม และเครื่องเล่นหยอดเหรียญ ทั้งก่อนและหลังให้บริการ ด้วยน้ำยาทำความสะอาด และอาจฆ่าเชื้อโรคด้วยสารฆ่าเชื้อโรค เช่น แอลกอฮอล์ 70% หรือโซเดียมไฮโปรคลอไรท์ 0.1%		
(11) ทำความสะอาดบริเวณและภายในห้องสุขา อย่างน้อยวันละ 2 ครั้ง และอาจเพิ่มความถี่ในการทำความสะอาดมากขึ้น ด้วยน้ำยาทำความสะอาดและอาจฆ่าเชื้อโรคด้วยสารฆ่าเชื้อโรคบริเวณจุดเสี่ยง ได้แก่ กลอนหรือลูกบิดประตู ก๊อกน้ำอ่างล้างมือ ที่รองนั่งโถส้วม ที่กดโถส้วมหรือโถปัสสาวะ สายฉีดน้ำชำระ และพื้นห้องส้วม ทั้งนี้ ต้องจัดให้มีสบู่สำหรับล้างมืออย่างเพียงพอ		
(12) จัดให้มีถังขยะที่มีฝาปิดไว้บริเวณภายในสถานที่อย่างเพียงพอ และเก็บรวบรวมขยะเพื่อส่งไปกำจัดอย่างถูกต้อง		
(13) มีระบบระบายอากาศที่ดี มีอัตราการหมุนเวียนของอากาศอย่างเพียงพอทั้งในอาคารและห้องส้วม และทำความสะอาดเครื่องปรับอากาศอย่างสม่ำเสมอ อย่างน้อยวันละ 1 ครั้ง		
(14) การสื่อสาร/ประชาสัมพันธ์ สร้างความรู้ความเข้าใจ และแนะนำแนวทางการปฏิบัติตามมาตรการป้องกันโรค ผ่านสื่อประชาสัมพันธ์รูปแบบต่างๆ ให้กับผู้ใช้บริการและผู้ให้บริการ พร้อมมีการตรวจตราควบคุม กำกับการให้บริการและใช้บริการให้เป็นไปตามมาตรการควบคุมหลักอย่างเคร่งครัด		
(15) จัดพื้นที่รองรับผู้มีอาการผิดปกติ และมีระบบนำส่งสถานพยาบาลที่กำหนดไว้ และรายงานหากพบผู้ป่วยเข้าเกณฑ์สอบสวนโรค ตามแนวทางที่กระทรวงสาธารณสุขกำหนด		

คำแนะนำเพื่อการแก้ไขปรับปรุง

.....

.....

.....

.....

ผู้ตรวจประเมิน.....**ตำแหน่ง**.....**หน่วยงาน**.....

แบบประเมินการปฏิบัติตามมาตรการป้องกันโรค เพื่อป้องกันการแพร่ระบาดของโรคโควิด 19

สำหรับการขนส่งสาธารณะข้ามเขตพื้นที่จังหวัดและภายในจังหวัด (การขนส่งทางบก ทางราง และทางน้ำ)

ชื่อสถานีบริการ.....

สถานที่.....อำเภอ/เขต.....จังหวัด.....

ชื่อผู้รับการประเมิน.....โทร.....ความรับผิดชอบต่อกิจการ/กิจกรรม.....

เกณฑ์การประเมิน	ผลการประเมิน	
	ผ่าน	ไม่ผ่าน
ก. การเตรียมความพร้อมของผู้ประกอบการ หรือเจ้าของสถานที่ (การบริหารจัดการ)		
(1) จัดให้มีการลงทะเบียนก่อนเข้าและออกสถานที่ของผู้ประกอบการ พนักงาน และผู้ใช้บริการ โดยการใช้แอปพลิเคชันที่ทางราชการกำหนด “ไทยชนะ” หรือจัดให้มีระบบเก็บข้อมูลและติดตามผู้ใช้บริการได้ทุกคน หากพบผู้ป่วยหรือผู้ที่มีอาการเข้าได้กับเกณฑ์สอบสวนโรคภายหลังจากการใช้บริการ		
(2) กำหนดให้มีจุดตรวจคัดกรองอาการไข้ ไอ หอบเหนื่อย เป็นหวัด สำหรับผู้ประกอบการ พนักงาน และผู้ใช้บริการทุกคนในบริเวณที่เหมาะสม ก่อนเข้าสถานีขนส่ง/โดยสาร ชานชาลา ท่าเรือ		
(3) จัดให้มีระบบจองคิว และพื้นที่รอคิวที่มีที่นั่งหรือยืนห่างกัน อย่างน้อย 1 เมตร ในบริเวณสถานีขนส่ง/โดยสาร ชานชาลา ท่าเรือ รวมทั้งบริเวณจุดรับประทานอาหาร และห้องสุขา พร้อมติดสัญลักษณ์ตำแหน่งที่นั่งหรือยืน		
(4) มีมาตรการให้ผู้ประกอบการ พนักงาน และผู้ใช้บริการต้องสวมหน้ากากอนามัยหรือหน้ากากผ้าตลอดเวลาที่ให้บริการและใช้บริการ และหลีกเลี่ยงการใช้มือสัมผัสใบหน้า ตา ปาก จมูก โดยไม่จำเป็น		
(5) จัดให้มีการเพิ่มรอบโดยสารหรือเพิ่มรอบความถี่การให้บริการในช่วงเวลาเร่งด่วน		
(6) มีพื้นที่รองรับผู้มีอาการผิดปกติ และมีระบบนำส่งสถานพยาบาลที่กำหนดไว้ พร้อมทั้งรายงานหากพบผู้ป่วยเข้าเกณฑ์สอบสวนโรค ตามแนวทางที่กระทรวงสาธารณสุขกำหนด		
(7) จัดให้มีจุดบริการล้างมือด้วยสบู่ หรือเจลแอลกอฮอล์ 70% หรือน้ำยาฆ่าเชื้อโรค ในปริมาณที่เพียงพอต่อจำนวนผู้ใช้บริการบริเวณสถานีขนส่ง/โดยสาร ชานชาลา ท่าเรือ รวมถึงมีการให้คำแนะนำผู้ประกอบการ พนักงาน ผู้ใช้บริการ ล้างมือก่อนขึ้นยานพาหนะ ทุกครั้ง		
(8) มีแผนการทำความสะอาดพื้นที่ส่วนรวมและพื้นผิวสัมผัสร่วมบ่อย ๆ เช่น ภายในยานพาหนะ เก้าอี้โดยสาร บริเวณหน้าห้องจำหน่ายตั๋วโดยสาร บริเวณราวจับต่าง ๆ บันไดเลื่อน ลิฟต์โดยสาร รวมถึงพื้นที่บริเวณชานชาลาทุกสถานี ห้องพักผู้โดยสาร และภายในห้องน้ำ ด้วยน้ำยาทำความสะอาด เช่น แอลกอฮอล์ 70% หรือ โซเดียมไฮโปคลอไรท์ 0.1% ก่อนและหลังการให้บริการ หรืออย่างน้อย วันละ 2 ครั้ง		
(9) จัดให้มีการระบายอากาศที่เพียงพอภายในอาคารสถานีขนส่ง/โดยสาร ชานชาลา ท่าเรือ ห้องสุขา และยานพาหนะ รวมทั้งมีการทำความสะอาดเครื่องปรับอากาศหรือแผ่นกรองอากาศ อย่างน้อย วันละ 1 ครั้ง		
(10) จัดให้มีการระบายอากาศที่เพียงพอภายในรถโดยสารประจำทาง รถปรับอากาศ รถตู้ รถไฟ และเรือโดยสารข้ามเขตพื้นที่จังหวัด โดยพิจารณาจอดพักรถ/รถไฟ และเปิดประตูหน้าต่างเพื่อระบายอากาศภายในรถ/รถไฟ ขณะเดินทาง อย่างน้อยทุก 2 ชั่วโมง		
(11) จัดให้มีการติดตั้งกล้องวงจรปิดครอบคลุมพื้นที่ของสถานีขนส่ง/โดยสาร ชานชาลา ท่าเรือ โดยจัดให้มีการบันทึกข้อมูลเก็บไว้ ไม่น้อยกว่า 1 เดือน		

เกณฑ์การประเมิน	ผลการประเมิน	
	ผ่าน	ไม่ผ่าน
ข. การประเมินระหว่างให้บริการ (ผู้ประกอบการ พนักงาน และผู้ใช้บริการ)		
(1) ทุกช่องทางเข้า-ออก มีการลงทะเบียนก่อนเข้าและออกจากสถานที่ และเพิ่มมาตรการใช้แอปพลิเคชันที่ทางราชการกำหนด “ไทยชนะ” หรือใช้มาตรการควบคุมด้วยการบันทึกข้อมูลและรายงานทดแทนได้		
(2) มีการตรวจคัดกรองอาการไข้ ไอ หอบเหนื่อย เป็นหวัด สำหรับผู้ประกอบการ พนักงาน และผู้ใช้บริการทุกคนก่อนเข้าสถานีขนส่ง/โดยสาร ชานชาลา ท่าเรือ		
(3) จำกัดจำนวนผู้ใช้บริการมิให้แออัดหรือรวมกลุ่มกันในสถานีขนส่ง/โดยสาร ชานชาลา ท่าเรือ และภายในยานพาหนะ หรือจัดให้มีระบบจองคิวแบบออนไลน์		
(4) จำกัดจำนวนผู้ใช้บริการภายในยานพาหนะ ไม่เกินร้อยละ 70 ของความจุตามมาตรฐานของพาหนะ กรณีผู้ใช้บริการยืน ต้องไม่หันหน้าเข้าหากัน		
(5) ผู้ประกอบการ พนักงาน และผู้ใช้บริการรักษาระยะห่างระหว่างกัน อย่างน้อย 1 เมตร		
(6) มีการควบคุมมิให้มีกิจกรรมที่ใช้เสียงดังภายในสถานีบริการและงดกิจกรรมที่ทำให้เกิดความแออัด หรือมีการรวมกลุ่มคน รวมถึงขอความร่วมมือผู้ใช้บริการงดการสนทนาหรือใช้โทรศัพท์ระหว่างเดินทาง		
(7) ไม่มีการบริการอาหารและน้ำดื่มบนรถโดยสาร/รถไฟ/เรือ โดยจัดสถานที่ให้รับประทานอาหารบริเวณสถานีขนส่ง/โดยสาร ท่าเรือสารแทน		
(8) ผู้ประกอบการ พนักงาน และผู้ใช้บริการทุกคนสวมหน้ากากอนามัยหรือหน้ากากผ้าตลอดเวลา พนักงานให้บริการประจำเคาน์เตอร์สวม Face Shield ร่วมด้วย หรือมี Counter Shield และพนักงานเก็บตั๋วโดยสารสวมถุงมือยาง		
(9) มีการทำความสะอาดและบันทึกการทำความสะอาดตามแผนที่กำหนดเป็นประจำทุกวัน		
(10) จัดให้มีถังรองรับขยะที่สะอาด มีฝาปิด โดยคัดแยกขยะ ได้แก่ ขยะทั่วไป ขยะอันตราย และขยะติดเชื้อ รวบรวมและส่งกำจัดอย่างถูกสุขลักษณะทุกวัน		
(11) มีการสื่อสาร/ประชาสัมพันธ์ และแนะนำแนวทางการปฏิบัติตามมาตรการป้องกันโรค ผ่านสื่อประชาสัมพันธ์ เช่น ป้ายประชาสัมพันธ์ เสียงประชาสัมพันธ์ เป็นต้น เพื่อให้พนักงานบริการ และผู้ใช้บริการปฏิบัติตามอย่างเคร่งครัด		
(12) มีการตรวจตรา ควบคุม กำกับการให้บริการและใช้บริการ ให้เป็นไปตามมาตรการป้องกันควบคุมโรคอย่างเคร่งครัด		

คำแนะนำเพื่อการแก้ไขปรับปรุง

.....

.....

.....

.....

ผู้ตรวจประเมิน.....**ตำแหน่ง**.....**หน่วยงาน**.....

แบบประเมินการปฏิบัติตามมาตรการป้องกันโรค เพื่อป้องกันการแพร่ระบาดของโรคโควิด 19

สำหรับการขนส่งสาธารณะข้ามเขตพื้นที่จังหวัด (การขนส่งทางอากาศ)

ชื่อท่าอากาศยาน.....

สถานที่.....อำเภอ/เขต.....จังหวัด.....

ชื่อผู้รับการประเมิน.....โทร.....ความรับผิดชอบต่อกิจการ/กิจกรรม.....

เกณฑ์การประเมิน	ผลการประเมิน	
	ผ่าน	ไม่ผ่าน
ก. การเตรียมความพร้อมของผู้ประกอบ หรือเจ้าของสถานที่ (การบริหารจัดการ)		
(1) จัดให้มีการลงทะเบียนก่อนเข้าและออกสถานที่ของผู้ประกอบการ พนักงาน และผู้ใช้บริการ โดยการใช้แอปพลิเคชันที่ทางราชการกำหนด “ไทยชนะ” หรือจัดให้มีระบบเก็บข้อมูลและติดตามผู้ใช้บริการได้ทุกคน หากพบผู้ป่วยหรือผู้ที่มีอาการเข้าได้กับเกณฑ์สอบสวนโรคภายหลังจากการ ใช้บริการ		
(2) กำหนดให้มีจุดคัดกรองอาการไข้ ไอ น้ำมูก เจ็บคอ ไม่ได้กลิ่น หายใจเหนื่อยหรือหายใจลำบาก สำหรับผู้ประกอบการ พนักงาน และผู้ใช้บริการทุกคนในบริเวณที่เหมาะสมก่อนเข้าท่าอากาศยานและก่อนขึ้นอากาศยาน โดยจะต้องมีอุณหภูมิร่างกายไม่เกิน 37.3 องศาเซลเซียส ทั้งนี้ ท่าอากาศยานดำเนินการร่วมกับด่านควบคุมโรคติดต่อระหว่างประเทศ/สาธารณสุขจังหวัด/โรงพยาบาลในพื้นที่นั้น ๆ		
(3) จัดให้มีระบบจองคิวแบบออนไลน์ กำหนดจำนวนผู้ใช้บริการมิให้แออัดหรือรวมกลุ่มกัน ในท่าอากาศยาน		
(4) จัดให้มีพื้นที่รอคิวที่มีที่นั่งหรือยืนห่างกันอย่างน้อย 1 เมตร บริเวณท่าอากาศยาน จุดออกบัตรโดยสาร จุดตรวจค้นสัมภาระ จุดตรวจบัตรโดยสาร รวมทั้งบริเวณจุดรับประทานอาหาร และห้องสุขา พร้อมติดสัญลักษณ์ตำแหน่งที่นั่งหรือยืน		
(5) มีมาตรการให้ผู้ประกอบการ พนักงาน และผู้ใช้บริการต้องสวมหน้ากากอนามัยหรือหน้ากากผ้าตลอดเวลาที่ให้บริการและใช้บริการ และหลีกเลี่ยงการใช้มือสัมผัสใบหน้า ตา ปาก จมูก โดยไม่จำเป็น		
(6) จัดให้มีจุดบริการล้างมือด้วยสบู่และน้ำหรือเจลแอลกอฮอล์สำหรับใช้ทำความสะอาดมืออย่างเพียงพอบริเวณท่าอากาศยาน รวมถึงมีการให้คำแนะนำผู้ประกอบการ พนักงาน ผู้ใช้บริการ ล้างมือก่อนเข้าอากาศยานทุกครั้ง		
(7) มีแผนการทำความสะอาดพื้นที่ส่วนรวมและพื้นผิวสัมผัสร่วมบ่อย ๆ ภายในอาคารท่าอากาศยาน จุดบริการ อุปกรณ์ต่าง ๆ รวมทั้งอากาศยาน ด้วยน้ำยาทำความสะอาด เช่น แอลกอฮอล์ 70% หรือ โซเดียมไฮโปคลอไรท์ 0.1% ก่อนและหลังการให้บริการ และเพิ่มความถี่มากขึ้นทุกๆ เที่ยวบิน		
(8) จัดให้มีการระบายอากาศที่เพียงพอภายในท่าอากาศยาน และภายในห้องสุขา รวมทั้งมีการทำความสะอาดเครื่องปรับอากาศหรือแผ่นกรองอากาศ อย่างน้อยวันละ 1 ครั้ง		
(9) จัดให้มีการติดตั้งกล้องวงจรปิดครอบคลุมพื้นที่ท่าอากาศยาน โดยจัดให้มีการบันทึกข้อมูลเก็บไว้ไม่น้อยกว่า 1 เดือน		
(10) จัดพื้นที่รองรับผู้มีอาการผิดปกติ และมีระบบนำส่งสถานพยาบาลที่กำหนดไว้ และรายงานหากพบผู้ป่วยเข้าเกณฑ์สอบสวนโรค ตามแนวทางที่กระทรวงสาธารณสุขกำหนด		
ข. การประเมินระหว่างให้บริการ (ผู้ประกอบการ พนักงาน และผู้ใช้บริการ)		
(1) ทุกช่องทางเข้า-ออก มีการลงทะเบียนก่อนเข้าและออกจากสถานที่ และเพิ่มมาตรการใช้แอปพลิเคชันที่ทางราชการกำหนด “ไทยชนะ” หรือใช้มาตรการควบคุมด้วยการบันทึกข้อมูลและรายงานทดแทนได้		

เกณฑ์การประเมิน	ผลการประเมิน	
	ผ่าน	ไม่ผ่าน
(2) มีการตรวจคัดกรองอาการไข้ ไอ หอบเหนื่อย เป็นหวัด สำหรับผู้ประกอบการ พนักงาน และผู้ใช้บริการทุกคน ก่อนเข้าท่าอากาศยานและก่อนขึ้นอากาศยาน		
(3) ผู้ประกอบการ พนักงาน และผู้ใช้บริการรักษาระยะห่างระหว่างกัน อย่างน้อย 1 เมตร		
(4) ควบคุมมิให้มีกิจกรรมที่ใช้เสียงดังภายในท่าอากาศยานและงดกิจกรรมที่ทำให้เกิดความแออัดหรือมีการรวมกลุ่มคน รวมถึงขอความร่วมมือผู้ใช้บริการงดการสนทนาหรือใช้โทรศัพท์ระหว่างเดินทาง		
(5) จัดให้มีบริการผู้ใช้บริการบนอากาศยานได้ครบที่นั่งภายใต้การควบคุม กำกับ กรณีไม่พบผู้ติดเชื้อภายในประเทศ และดูแลระบบหมุนเวียนอากาศภายในอากาศยานให้เป็นไปตามมาตรฐานสากล		
(6) ผู้ประกอบการ พนักงาน และผู้ใช้บริการทุกคนสวมหน้ากากอนามัยหรือหน้ากากผ้าตลอดเวลา พนักงานให้บริการประจำเคาน์เตอร์สวม Face Shield ร่วมด้วย หรือมี Counter Shield และพนักงานบริการบนอากาศยานสวมชุด PPE		
(7) มีการจำหน่ายอาหารหรือเครื่องดื่มภายในท่าอากาศยาน ที่เป็นไปตามมาตรการป้องกันโรคและคำแนะนำที่ราชการกำหนด		
(8) มีการทำความสะอาดและบันทึกการทำความสะอาดตามแผนที่กำหนดเป็นประจำทุกวัน		
(9) จัดให้มีถังรองรับขยะที่สะอาด มีฝาปิด โดยคัดแยกขยะ ได้แก่ ขยะทั่วไป ขยะอันตราย และขยะติดเชื้อ รวบรวมและส่งกำจัดอย่างถูกสุขลักษณะทุกวัน		
(10) มีการสื่อสาร/ประชาสัมพันธ์ และแนะนำแนวทางการปฏิบัติตามมาตรการป้องกันโรค ผ่านสื่อประชาสัมพันธ์ เช่น ป้ายประชาสัมพันธ์ เสียงประชาสัมพันธ์ เป็นต้น เพื่อให้พนักงานบริการ และผู้ใช้บริการปฏิบัติตามอย่างเคร่งครัด		
(11) มีการตรวจตรา ควบคุม กำกับการให้บริการและใช้บริการ ให้เป็นไปตามมาตรการป้องกัน ควบคุมโรคอย่างเคร่งครัด		

คำแนะนำเพื่อการแก้ไขปรับปรุง

.....

.....

.....

.....

ผู้ตรวจประเมิน.....**ตำแหน่ง**.....**หน่วยงาน**.....

แบบประเมินการปฏิบัติตามมาตรการป้องกันโรค เพื่อป้องกันการแพร่ระบาดของโรคโควิด 19

สถานบริการ สถานประกอบการที่มีลักษณะคล้ายสถานบริการ ผับ บาร์ คาราโอเกะ

ชื่อสถานบริการหรือสถานประกอบการ.....

สถานที่.....อำเภอ/เขต.....จังหวัด.....

ชื่อผู้รับการประเมิน.....โทร.....ความรับผิดชอบต่อกิจการ/กิจกรรม.....

เกณฑ์การประเมิน	ผลการประเมิน	
	ผ่าน	ไม่ผ่าน
ก. การเตรียมความพร้อมของผู้ประกอบการหรือเจ้าของสถานที่ (การบริหารจัดการ)		
(1) สถานบริการมีใบอนุญาตให้ประกอบกิจการ		
(2) มีการลงทะเบียนเพื่อผ่อนคลายการประกอบกิจการหรือจัดกิจกรรม และยืนยันการปฏิบัติตามมาตรการการป้องกันโรคได้ ผ่านแอปพลิเคชันที่ทางราชการกำหนด “ไทยชนะ” พร้อมระบุความจุของจำนวนผู้ใช้บริการ และพร้อมให้ตรวจสอบเมื่อเปิดดำเนินการ		
(3) จัดให้มีการลงทะเบียนก่อนเข้าและออกจากสถานที่ของพนักงานบริการ และผู้ใช้บริการ โดยการใช้แอปพลิเคชันที่ทางราชการกำหนด “ไทยชนะ” และมี QR Code ติดบริเวณทางเข้าสถานบริการหรือสถานประกอบการ		
(4) มีการควบคุมทางเข้าและออก และมีจุดตรวจคัดกรองอายุ อาการไข้ ไอ หอบเหนื่อย เป็นหวัด พร้อมเตรียมอุปกรณ์ตรวจวัดอุณหภูมิร่างกาย สำหรับพนักงานบริการ และผู้ใช้บริการทุกคนก่อนเข้าสถานที่		
(5) มีจุดบริการล้างมือด้วยสบู่ หรือแอลกอฮอล์เจล 70% หรือน้ำยาฆ่าเชื้อโรคได้เพียงพอต่อจำนวนผู้ใช้บริการ		
(6) มีการกำหนดสัญลักษณ์เว้นระยะนั่งหรือยืน รวมถึงบริเวณพื้นที่รอคิวห่างกัน อย่างน้อย 1 เมตร โดยไม่มีการเคลื่อนย้ายเก้าอี้ รวมทั้งมีระยะห่างระหว่างโต๊ะ อย่างน้อย 2 เมตร หรือมีฉากกั้นระหว่างโต๊ะสูงไม่น้อยกว่า 1.5 เมตร และระยะห่างระหว่างเวทีกับโต๊ะ อย่างน้อย 2 เมตร หรือมีฉากกั้นทดแทน		
(7) มีระบบควบคุมหรือตรวจสอบจำนวนผู้ใช้บริการหรือจุดที่มีการรวมกลุ่ม ไม่ให้เกิดความแออัด		
(8) มีกล้องวงจรปิดครอบคลุมพื้นที่สถานประกอบการ เพื่อกำกับ ติดตาม การปฏิบัติตามมาตรการป้องกันโรคของพนักงานบริการ และผู้ใช้บริการ โดยบันทึกภาพและข้อมูลเก็บไว้ไม่น้อยกว่า 1 เดือน		
(9) จัดให้มีการตรวจทางห้องปฏิบัติการเพื่อหาเชื้อโควิด 19 ในกลุ่มพนักงานเป็นระยะ ตามคำแนะนำของทางราชการ		
(10) จัดให้มีการระบายอากาศที่เพียงพอภายในอาคาร ห้องสุขา และพื้นที่สูบบุหรี่ และมีแผนการทำความสะอาดเครื่องปรับอากาศหรือแผ่นกรองอากาศอย่างน้อยวันละ 1 ครั้ง		
(11) มีแผนการทำความสะอาดพื้นผิวสัมผัสร่วมของสถานที่และอุปกรณ์ เช่น ที่จับหรือลูกบิดประตู ปุ่มกดลิฟท์ ราวจับ ราวบันได โต๊ะ เก้าอี้ เคาน์เตอร์ ถาดรับเงิน และไมโครโฟน ด้วยน้ำยาทำความสะอาดอย่างน้อยวันละ 2 ครั้ง		
(12) มีแผนการทำความสะอาดห้องสุขา โดยเน้นจุดที่เสี่ยงที่มีผู้สัมผัสมาก เช่น กลอนประตู ที่จับ สายชำระ โถปัสสาวะ ลูกบิด ก๊อกน้ำ อ่างล้างมือ ด้วยน้ำยาทำความสะอาด อย่างน้อยทุก 1 ชั่วโมง		

เกณฑ์การประเมิน	ผลการประเมิน	
	ผ่าน	ไม่ผ่าน
(13) จัดให้มีอุปกรณ์ป้องกันโรคส่วนบุคคล เช่น หน้ากากอนามัยหรือหน้ากากผ้า หรือ Face Shield ให้พนักงานทุกคน		
(14) จัดให้มีถังขยะที่สะอาด มีฝาปิด โดยคัดแยกขยะ รวบรวมและส่งกำจัดอย่างถูกสุขลักษณะ		
(15) มีระบบจองคิว และรับชำระเงินค่าบริการผ่านระบบออนไลน์ (e-Payment) หรือ QR Code ผ่านแอปพลิเคชัน		
(16) มีผู้รับผิดชอบในการให้คำแนะนำ ตรวจตรา ควบคุม กำกับ การให้บริการและใช้บริการให้เป็นไปตามมาตรการป้องกันโรคที่ทางราชการกำหนด		
ข. การประเมินระหว่างให้บริการ (ผู้ประกอบการ พนักงานบริการ และผู้ใช้บริการ)		
(1) เปิดทำการตามเวลาปกติที่กฎหมายกำหนด จนถึงเวลา 24.00 นาฬิกา		
(2) มีการจำหน่ายสุรา หรือเครื่องดื่มที่มีแอลกอฮอล์ เป็นไปตามเวลาที่กฎหมายกำหนด		
(3) ผู้ประกอบการ พนักงานบริการ และผู้ใช้บริการทุกคน ลงทะเบียนเข้าและออกสถานที่ โดยใช้แอปพลิเคชันที่ทางราชการกำหนด “ไทยชนะ”		
(4) มีจำนวนใช้บริการตามขนาดพื้นที่ เกณฑ์ไม่น้อยกว่า ๔ ตารางเมตรต่อผู้ใช้บริการ 1 คน โดยนั่งหรือยืนเป็นกลุ่มไม่เกิน 5 คน และไม่ร่วมโต๊ะกับกลุ่มอื่น		
(5) มีการตรวจคัดกรองอาการไข้ ไอ หอบเหนื่อย เป็นหวัด สำหรับผู้ประกอบการ พนักงานบริการ และผู้ใช้บริการทุกคนก่อนเข้าสถานที่ โดยผู้ใช้บริการต้องตรวจคัดกรองอายุร่วมด้วย		
(6) ผู้ประกอบการ พนักงานบริการ และผู้ใช้บริการทุกคน สวมหน้ากากอนามัยหรือหน้ากากผ้าตลอดเวลา หรือ Face Shield ร่วมด้วย ยกเว้นขณะรับประทานอาหารหรือเครื่องดื่ม สำหรับนักร้องหรือนักแสดงสวม Face Shield ในขณะทำกิจกรรมบนเวที		
(7) ผู้ประกอบการ พนักงานบริการ และผู้ใช้บริการทุกคน ล้างมือด้วยสบู่ หรือแอลกอฮอล์เจล 70% หรือน้ำยาฆ่าเชื้อโรค ก่อนและหลังการให้บริการและใช้บริการ		
(8) ผู้ประกอบการ พนักงานบริการ และผู้ใช้บริการทุกคน มีการรักษาระห่างระหว่างกัน อย่างน้อย 1 เมตร		
(9) ไม่มีกิจกรรมที่ทำให้เกิดความแออัด หรือกิจกรรมที่ใช้เสียงดังภายในสถานที่ เช่น โปรโมชั่น ลดราคา ขายพ่วง โฆษณา พนักงานเชียร์เบียร์ การเล่นสนุกเกอร์ พูล เป้าลูกดอก ตู้เกม เป็นต้น รวมถึง ไม่มีการตะโกนร้องเพลงและการเต้นรำ		
(10) พนักงานบริการและผู้ใช้บริการ ไม่มีการติดต่อสัมผัสหรือทำกิจกรรมใกล้ชิดกัน เช่น การนั่ง การร้องเพลง การเต้น ยกเว้น การเต้นของนักร้องหรือนักแสดงบนเวที		
(11) ไม่มีการจำหน่ายสุรา หรือเครื่องดื่มที่มีแอลกอฮอล์ ในรูปแบบเหยือก ถ้วย หรือใส่ในภาชนะ ที่มีโอกาสสัมผัสหรือใช้ร่วมกัน และมีพนักงานบริการเป็นผู้บริการ		
(12) มีการใช้เมนูกระดาษแบบใช้ครั้งเดียวแล้วทิ้ง (Disposable Menus) แทนการใช้เมนูแบบเล่ม		
(13) มีภาชนะสำหรับรับประทานอาหารและเครื่องดื่มเฉพาะบุคคล โดยมีช้อนกลางและที่วางช้อนกลางส่วนบุคคลสำหรับผู้ใช้บริการที่มาเป็นกลุ่ม		
(14) มีการเปลี่ยนปลอกหุ้มไมโครโฟน และทำความสะอาดทุกครั้งก่อนใช้บริการ		
(15) มีการระบายอากาศภายในอาคาร ห้องสุขา และพื้นที่สูบบุหรี่ โดยมีช่องทางระบายอากาศ หรือใช้พัดลมระบายอากาศ เพื่อการหมุนเวียนอากาศที่เพียงพอ		
(16) มีการทำความสะอาดและบันทึกการทำความสะอาดตามแผนที่กำหนดเป็นประจำทุกวัน		

เกณฑ์การประเมิน	ผลการประเมิน	
	ผ่าน	ไม่ผ่าน
(17) พนักงานทำความสะอาด สวมเครื่องป้องกันอันตรายส่วนบุคคล ได้แก่ หมวกคลุมผม หน้ากากอนามัย หรือหน้ากากผ้า Face Shield ถุงมือยาง ผ้ายางกันเปื้อน รองเท้าพื้นยางหุ้มแข้ง ขณะทำความสะอาด รวมทั้งล้างมือก่อนและหลังการปฏิบัติงานทุกครั้ง		
(18) มีการสื่อสาร/ประชาสัมพันธ์ และแนะนำแนวทางการปฏิบัติตามมาตรการป้องกันโรค ผ่านสื่อประชาสัมพันธ์ เช่น ป้ายประชาสัมพันธ์ เสียงประชาสัมพันธ์ เป็นต้น เพื่อให้พนักงานบริการ และผู้ใช้บริการปฏิบัติตามอย่างเคร่งครัด		
(19) มีการรายงานผลการปฏิบัติตามมาตรการฯ ให้หน่วยงานในพื้นที่รับผิดชอบทราบ		

คำแนะนำเพื่อการแก้ไขปรับปรุง

.....

.....

.....

.....

ผู้ตรวจประเมิน.....**ตำแหน่ง**.....**หน่วยงาน**.....

แบบประเมินการปฏิบัติตามมาตรการป้องกันโรค เพื่อป้องกันการแพร่ระบาดของโรคโควิด 19

สำหรับร้านเกมและร้านอินเทอร์เน็ต

ชื่อสถานประกอบการ.....

สถานที่.....อำเภอ/เขต.....จังหวัด.....

ชื่อผู้รับการประเมิน.....โทร.....ความรับผิดชอบต่อกิจการ/กิจกรรม.....

เกณฑ์การประเมิน	ผลการประเมิน	
	ผ่าน	ไม่ผ่าน
ก. การเตรียมความพร้อมของผู้ประกอบการหรือเจ้าของสถานที่ (การบริหารจัดการ)		
(1) เจ้าของสถานที่ หรือผู้เช่าสถานที่ หรือผู้ประกอบกิจการ หรือผู้จัดกิจกรรม ลงทะเบียนและยืนยันการปฏิบัติตามมาตรการป้องกันโรคได้ ผ่านแอปพลิเคชันที่ทางราชการกำหนด “ไทยชนะ” และระบุความจุของจำนวนผู้ใช้บริการ		
(2) ทำสัญลักษณ์เว้นระยะห่างของจุดบริการ อย่างน้อย 1 เมตร ในบริเวณที่มีที่นั่ง ยืน ระหว่างโต๊ะ หรือระหว่างการเดิน เช่น จุดคัดกรองทางเข้าร้าน และจุดที่มีการต่อคิว เช่น จุดรอเข้าห้องน้ำ จุดรอชำระค่าบริการ		
(3) กำหนดให้มีจุดตรวจคัดกรองอาการไข้ ไอ หอบเหนื่อย เป็นหวัด สำหรับผู้ประกอบการ พนักงาน และผู้ใช้บริการทุกคนก่อนเข้าร้าน		
(4) จัดเตรียมอุปกรณ์สำหรับตรวจวัดอุณหภูมิร่างกาย เช่น เครื่องวัดอุณหภูมิร่างกายแบบมือถือ หรือแบบอินฟาเรด		
(5) จัดให้มีจุดบริการล้างมือด้วยสบู่ แอลกอฮอล์เจล 70% หรือน้ำยาฆ่าเชื้อโรค ในบริเวณประตู ทางเข้า-ออกร้าน พื้นที่บริการต่างๆ และห้องสุขา ในปริมาณที่เพียงพอต่อจำนวนผู้มาใช้บริการ		
(6) มีระบบจองคิว และมีพื้นที่รอคิวที่มีที่นั่งหรือยืนห่างกันอย่างน้อย 1 เมตร		
(7) จัดการระบายอากาศที่เพียงพอ ทั้งภายในร้านและห้องสุขา และมีการทำความสะอาดเครื่องปรับอากาศหรือแผ่นกรองอากาศ อย่างน้อยวันละ 1 ครั้ง		
(8) จัดให้มีการติดตั้งกล้องวงจรปิดครอบคลุมพื้นที่ของร้าน โดยจัดให้มีการบันทึกข้อมูลเก็บไว้ ไม่น้อยกว่า 1 เดือน		
(9) จัดพื้นที่รองรับผู้มีอาการผิดปกติ และจัดให้มีแนวทางปฏิบัติในการดูแล หรือแนวทางการส่งต่อกรณีพบผู้ที่เข้าเกณฑ์สอบสวนโรคตามแนวทางที่กระทรวงสาธารณสุขกำหนด		
ข. การประเมินระหว่างให้บริการ (ผู้ประกอบการหรือผู้ดูแล และผู้ใช้บริการ)		
(1) ทุกช่องทางเข้า-ออก มีการลงทะเบียนก่อนเข้าและออกจากร้านเกม และเพิ่มมาตรการใช้แอปพลิเคชันที่ทางราชการกำหนด “ไทยชนะ” หรือใช้มาตรการควบคุมด้วยการบันทึกข้อมูลและรายงานทดแทนได้		
(2) มีการตรวจคัดกรองอาการไข้ ไอ หอบเหนื่อย เป็นหวัด สำหรับผู้ประกอบการ พนักงาน และผู้ใช้บริการทุกคนก่อนเข้าสถานที่		
(3) จัดรอบการเข้าใช้บริการ และจำกัดระยะเวลาการใช้บริการในระบบ ไม่เกิน 2 ชั่วโมงต่อรอบ ระหว่างพักมีการทำความสะอาด 15 นาทีต่อรอบ		
(4) มีการจำกัดจำนวนผู้ใช้บริการตามเกณฑ์ขนาดพื้นที่ให้บริการ อย่างน้อย 4 ตร.ม. ต่อผู้ใช้บริการ 1 คน		
(5) ผู้ประกอบการ พนักงาน และผู้ใช้บริการรักษาระยะห่างระหว่างกัน อย่างน้อย 1 เมตร		

เกณฑ์การประเมิน	ผลการประเมิน	
	ผ่าน	ไม่ผ่าน
(6) จำกัดช่วงเวลาการให้บริการตามกฎกระทรวง ว่าด้วยการอนุญาตและการประกอบกิจการร้านวีดิทัศน์ พ.ศ. 2552 - อายุต่ำกว่า 15 ปี : ใช้บริการในวันจันทร์ - วันศุกร์ เวลา 14.00 - 20.00 น. และในวันหยุดราชการหรือระหว่างปิดภาคการศึกษา เวลา 10.00 - 20.00 น. - อายุระหว่าง 15 - 18 ปี : ใช้บริการได้ในวันจันทร์ - วันศุกร์ เวลา 14.00 – 22.00 น. และในวันหยุดราชการหรือระหว่างปิดภาคการศึกษา เวลา 10.00 - 22.00 น. - อายุมากกว่า 18 ปี : ใช้บริการได้ทุกวัน ตลอด 24 ชม.		
(7) ผู้ประกอบการ พนักงาน และผู้ใช้บริการทุกคนสวมหน้ากากอนามัยหรือหน้ากากผ้าตลอดเวลา		
(8) ผู้ประกอบการ พนักงาน และผู้ใช้บริการทุกคนต้องล้างมือด้วยสบู่ หรือด้วยเจลแอลกอฮอล์ 70% ก่อนและหลังให้บริการหรือใช้บริการ		
(9) ไม่มีการจำหน่ายอาหารและเครื่องดื่ม		
(10) ไม่มีกิจกรรมที่ทำให้เกิดความแออัดหรือมีการรวมกลุ่มคน เช่น กิจกรรมการแจกหรือมอบ ของรางวัล		
(11) ทำความสะอาดพื้นผิวสัมผัสของสถานที่ อุปกรณ์ เครื่องใช้ เน้นจุดที่มีผู้สัมผัสร่วมกัน เช่น หน้าจอ CPU คีย์บอร์ด เม้าส์ หูฟัง โต๊ะ เก้าอี้ เคาน์เตอร์ ราวบันได ที่จับหรือลูกบิดประตู จุดชำระเงิน ด้วยน้ำยาทำความสะอาด เช่น แอลกอฮอล์ 70% หรือโซเดียมไฮโปคลอไรท์ 0.1% ก่อนและหลังการให้บริการหรืออย่างน้อยทุก 2 ชั่วโมง		
(12) ทำความสะอาดห้องสุขา ด้วยน้ำยาทำความสะอาด เช่น โซเดียมไฮโปคลอไรท์ 0.1% แล้วล้างออกด้วยน้ำสะอาด ทุกครั้งหลังมีการใช้บริการ หรืออย่างน้อยทุก 2 ชั่วโมง		
(13) จัดให้มีถังขยะชนิดมีฝาปิดเพื่อรวบรวมรวมขยะต่างๆ โดยคัดแยกขยะ ได้แก่ ขยะทั่วไป ขยะอันตราย และขยะติดเชื้อ และมัดปากถุงให้แน่นก่อนรวบรวมส่งกำจัดตามหลักสุขาภิบาลทุกวัน		
(14) มีการสื่อสาร/ประชาสัมพันธ์ และแนะนำแนวทางการปฏิบัติตามมาตรการป้องกันโรค ผ่านสื่อประชาสัมพันธ์ เช่น ป้ายประชาสัมพันธ์ เสียงประชาสัมพันธ์ เป็นต้น เพื่อให้พนักงานบริการ และผู้ใช้บริการปฏิบัติตามอย่างเคร่งครัด		
(15) มีการตรวจตรา ควบคุม กำกับการให้บริการและใช้บริการ ให้เป็นไปตามมาตรการป้องกันควบคุมโรคอย่างเคร่งครัด		

คำแนะนำเพื่อการแก้ไขปรับปรุง

.....

.....

.....

.....

ผู้ตรวจประเมิน.....**ตำแหน่ง**.....**หน่วยงาน**.....

แบบประเมินการปฏิบัติตามมาตรการป้องกันโรค เพื่อป้องกันการแพร่ระบาดของโรคโควิด 19

สำหรับสถานประกอบกิจการอาบ อบ นวด โรงน้ำชา

ชื่อสถานประกอบการ.....

สถานที่.....อำเภอ/เขต.....จังหวัด.....

ชื่อผู้รับการประเมิน.....โทร.....ความรับผิดชอบต่อกิจการ/กิจกรรม.....

เกณฑ์การประเมิน	ผลการประเมิน	
	ผ่าน	ไม่ผ่าน
ก. การเตรียมความพร้อมของผู้ประกอบการหรือเจ้าของสถานที่ (การบริหารจัดการ)		
(1) สถานประกอบการมีใบอนุญาตให้ประกอบกิจการ		
(2) มีการลงทะเบียนเพื่อผ่อนคลายการประกอบกิจการหรือจัดกิจกรรม และยืนยันการปฏิบัติตามมาตรการการป้องกันโรคได้ ผ่านแอปพลิเคชันที่ทางราชการกำหนด “ไทยชนะ” พร้อมระบุความจุของจำนวนผู้ใช้บริการ และพร้อมให้ตรวจสอบเมื่อเปิดดำเนินการ		
(3) จัดให้มีการลงทะเบียนก่อนเข้าและออกจากสถานที่ของพนักงานบริการ และผู้ใช้บริการ โดยการใช้แอปพลิเคชันที่ทางราชการกำหนด “ไทยชนะ” และมี QR Code ติดบริเวณทางเข้าสถานประกอบการ หรือใช้มาตรการควบคุมด้วยการบันทึกข้อมูลและรายงานทดแทนได้		
(4) มีการควบคุมทางเข้าและออก และมีจุดตรวจคัดกรองอายุ อาการไข้ ไอ หอบเหนื่อย เป็นหวัด พร้อมเตรียมอุปกรณ์ตรวจวัดอุณหภูมิร่างกาย สำหรับผู้ประกอบการ พนักงาน และผู้ใช้บริการทุกคนก่อนเข้าสถานที่		
(5) มีจุดบริการล้างมือด้วยสบู่ หรือแอลกอฮอล์เจล 70% หรือน้ำยาฆ่าเชื้อโรค ในบริเวณพื้นที่บริการต่างๆ เช่น หน้าลิฟต์ ภายในลิฟต์ พื้นที่สูบบุหรี่ ห้องอาหาร ห้องสุขา ได้เพียงพอต่อจำนวนผู้ใช้บริการ		
(6) มีการกำหนดสัญลักษณ์เว้นระยะนั่งหรือยืน การเดิน รวมถึงบริเวณพื้นที่รอคิวห่างกัน อย่างน้อย 1 เมตร รวมทั้งมีระยะห่างระหว่างโต๊ะ และเวทีกับโต๊ะ อย่างน้อย 2 เมตร		
(7) มีระบบควบคุมหรือตรวจสอบจำนวนผู้ใช้บริการหรือจุดที่มีการรวมกลุ่ม ไม่ให้เกิดความแออัด		
(8) มีกล้องวงจรปิดครอบคลุมพื้นที่สถานประกอบการ เพื่อกำกับ ติดตาม การปฏิบัติตามมาตรการป้องกันโรคของพนักงานบริการ และผู้ใช้บริการ โดยบันทึกภาพและข้อมูลเก็บไว้ไม่น้อยกว่า 1 เดือน		
(9) จัดให้มีการตรวจทางห้องปฏิบัติการเพื่อหาเชื้อโควิด 19 ในกลุ่มพนักงานเป็นระยะ พร้อมทั้งการเฝ้าระวังโรคอื่นร่วมด้วย ตามคำแนะนำของทางราชการ		
(10) จัดให้มีการระบายอากาศที่เพียงพอภายในอาคาร ห้องอาบน้ำ ห้องสุขา และพื้นที่สูบบุหรี่ และมีแผนการทำความสะอาดเครื่องปรับอากาศหรือแผ่นกรองอากาศ อย่างน้อยวันละ 1 ครั้ง		
(11) มีแผนการทำความสะอาดพื้นผิวสัมผัสร่วมของสถานที่และอุปกรณ์ เช่น ที่จับหรือลูกบิดประตู ปุ่มกดลิฟท์ ราวจับ ราวบันได โต๊ะ เก้าอี้ เคาน์เตอร์ ถาดรับเงิน และไมโครโฟน ด้วยน้ำยาทำความสะอาดอย่างน้อยทุก 1 ชั่วโมง		
(12) มีแผนการทำความสะอาดห้องอาบน้ำ และห้องสุขา โดยเน้นจุดที่เสี่ยงที่มีผู้สัมผัสมาก เช่น กลอนประตู ที่จับสายชำระ โถปัสสาวะ ลูกบิด ก๊อกน้ำ อ่างล้างมือ ด้วยน้ำยาทำความสะอาดทุกครั้งหลังใช้บริการ หรืออย่างน้อยทุก 1 ชั่วโมง		

เกณฑ์การประเมิน	ผลการประเมิน	
	ผ่าน	ไม่ผ่าน
(13) จัดให้มีอุปกรณ์ป้องกันโรคส่วนบุคคล เช่น หน้ากากอนามัยหรือหน้ากากผ้า หรือ Face Shield ให้พนักงานทุกคน รวมทั้งมีจุดบริการจำหน่ายหน้ากากอนามัยหรือหน้ากากผ้า สำหรับผู้ใช้บริการ		
(14) จัดให้มีถังขยะที่สะอาด มีฝาปิด โดยคัดแยกขยะ รวบรวมและส่งกำจัดอย่างถูกสุขลักษณะ		
(15) มีระบบจองคิว และรับชำระเงินค่าบริการผ่านระบบออนไลน์ (e-Payment) หรือ QR Code ผ่านแอปพลิเคชัน		
(16) มีผู้รับผิดชอบในการให้คำแนะนำ ตรวจตรา ควบคุม กำกับ การให้บริการและใช้บริการ ให้เป็นไปตามมาตรการป้องกันโรคที่ทางราชการกำหนด		
(17) จัดพื้นที่รองรับผู้มีอาการผิดปกติ และจัดให้มีแนวทางปฏิบัติในการดูแล หรือแนวทางการ ส่งต่อกรณีพบผู้ที่เข้าเกณฑ์สอบสวนโรคตามแนวทางที่กระทรวงสาธารณสุขกำหนด		
ข. การประเมินระหว่างให้บริการ (ผู้ประกอบการ พนักงานบริการ และผู้ใช้บริการ)		
(1) ทุกช่องทางเข้าและออก มีการลงทะเบียนก่อนเข้าและออกจากสถานประกอบการ และเพิ่มมาตรการใช้แอปพลิเคชัน ที่ทางราชการกำหนด “ไทยชนะ” หรือใช้มาตรการควบคุมด้วยการบันทึกข้อมูลและรายงานทดแทนได้		
(2) มีการตรวจคัดกรองอาการไข้ ไอ หอบเหนื่อย เป็นหวัด สำหรับผู้ประกอบการ พนักงาน และผู้ใช้บริการทุกคนก่อนเข้าสถานที่		
(3) จัดรอบการเข้าใช้บริการ และจำกัดระยะเวลาการใช้บริการในระบบ ไม่เกิน 2 ชั่วโมงต่อรอบ ระหว่างพักมีการทำความสะอาด 15 นาทีต่อรอบ		
(4) จัดเตรียมอุปกรณ์สำหรับตรวจวัดอุณหภูมิร่างกาย เช่น เครื่องวัดอุณหภูมิร่างกายแบบมือถือ หรือแบบอินฟาเรด		
(5) ผู้ประกอบการ พนักงานบริการ และผู้ใช้บริการทุกคน ลงทะเบียนเข้าและออกสถานที่ โดยใช้แอปพลิเคชันที่ทางราชการกำหนด “ไทยชนะ”		
(6) มีการตรวจคัดกรองอาการไข้ ไอ หอบเหนื่อย เป็นหวัด สำหรับผู้ประกอบการ พนักงาน และผู้ใช้บริการทุกคน ก่อนเข้าสถานที่		
(7) ผู้ประกอบการและพนักงานทุกคน สวมหน้ากากอนามัยหรือหน้ากากผ้าตลอดเวลาที่อยู่พื้นที่ส่วนรวม และสวม Face Shield ร่วมด้วย กรณีที่ให้บริการใกล้ชิดผู้ใช้บริการ หรือเป็นพนักงานบำเรอสำหรับปรนนิบัติลูกค้า		
(8) ผู้ประกอบการ พนักงานบริการ และผู้ใช้บริการทุกคน ล้างมือด้วยสบู่ หรือแอลกอฮอล์เจล 70% หรือน้ำยาฆ่าเชื้อโรค ก่อนและหลังการให้บริการและใช้บริการ		
(9) ผู้ประกอบการ พนักงานบริการ และผู้ใช้บริการทุกคน มีการรักษาระห่างระหว่างกัน อย่างน้อย 1 เมตร		
(10) ไม่มีกิจกรรมที่ทำให้เกิดความแออัด หรือกิจกรรมที่ใช้เสียงดังภายในสถานที่		
(11) มีการจำหน่ายอาหารและเครื่องดื่ม รวมทั้งสุรา หรือเครื่องดื่มที่มีแอลกอฮอล์ ตามมาตรการป้องกันโรคและคำแนะนำที่ทางราชการกำหนด		
(12) ไม่มีการจำหน่ายสุรา หรือเครื่องดื่มที่มีแอลกอฮอล์ ในรูปแบบเหยือก ถ้วย หรือใส่ในภาชนะ ที่มีโอกาสสัมผัสหรือใช้ร่วมกัน และมีพนักงานบริการเป็นผู้บริการ		
(13) มีการใช้เมนูกระดาษแบบใช้ครั้งเดียวแล้วทิ้ง (Disposable Menus) แทนการใช้เมนูแบบเล่ม		

เกณฑ์การประเมิน	ผลการประเมิน	
	ผ่าน	ไม่ผ่าน
(14) มีภาชนะสำหรับรับประทานอาหารและเครื่องดื่มเฉพาะบุคคล โดยมีช้อนกลางและที่วางช้อนกลางส่วนบุคคลสำหรับผู้ใช้บริการที่มาเป็นกลุ่ม		
(15) มีการเปลี่ยนปลอกหุ้มไมโครโฟน และทำความสะอาดทุกครั้งก่อนใช้บริการ		
(16) มีการระบายอากาศภายในอาคาร ห้องสุขา และพื้นที่สูบบุหรี่ โดยมีช่องทางระบายอากาศ หรือใช้พัดลมระบายอากาศ เพื่อการหมุนเวียนอากาศที่เพียงพอ		
(17) มีการทำความสะอาดและบันทึกการทำความสะอาดตามแผนที่กำหนดเป็นประจำทุกวัน		

คำแนะนำเพื่อการแก้ไขปรับปรุง

.....

.....

.....

.....

ผู้ตรวจประเมิน.....**ตำแหน่ง**.....**หน่วยงาน**.....

ส่วนที่ 4

แนวทางกำกับ ติดตาม และประเมิน ตามเกณฑ์การปฏิบัติตามมาตรการป้องกันโรค เพื่อป้องกันการแพร่ระบาดของโรคโควิด 19

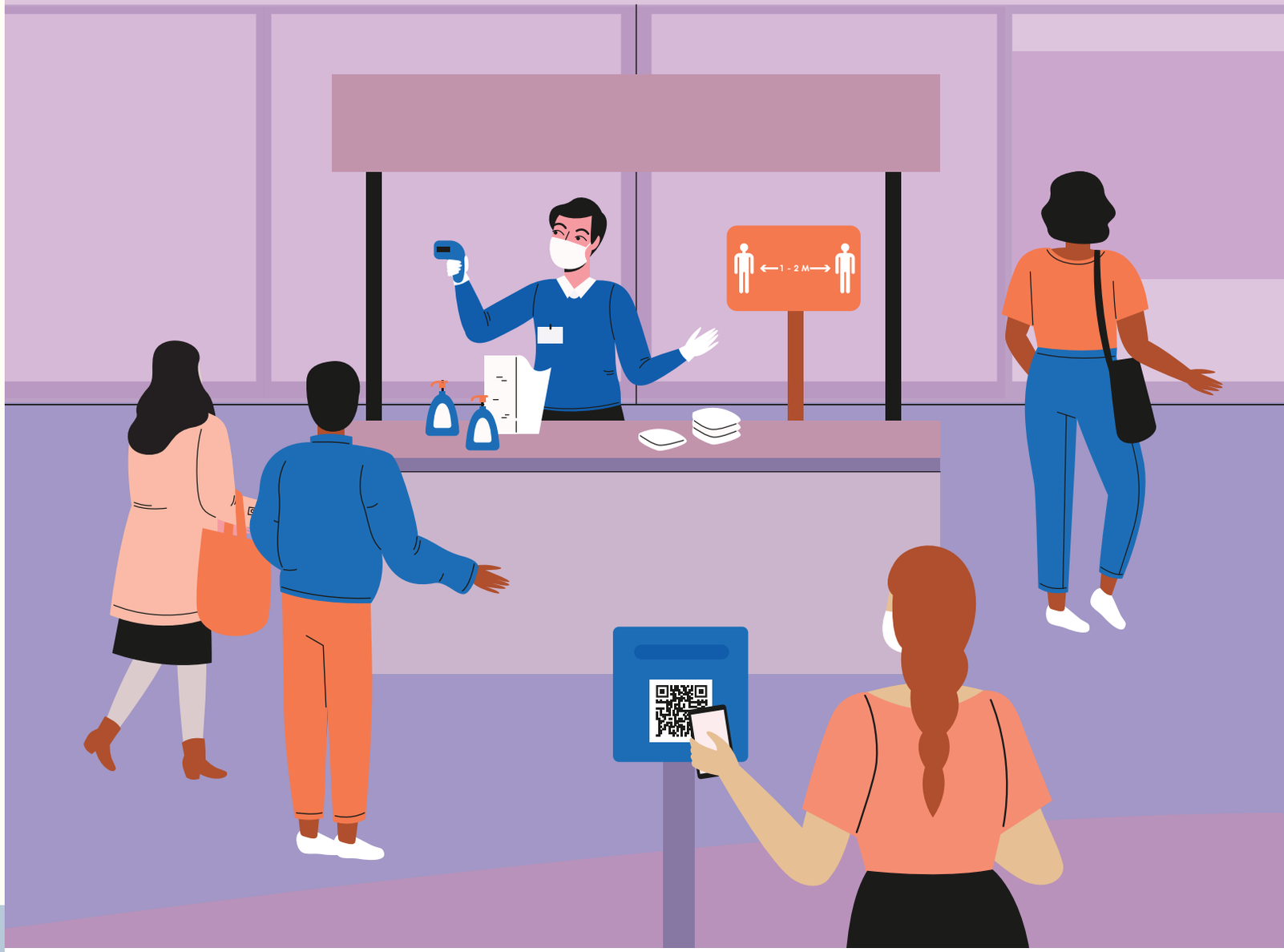

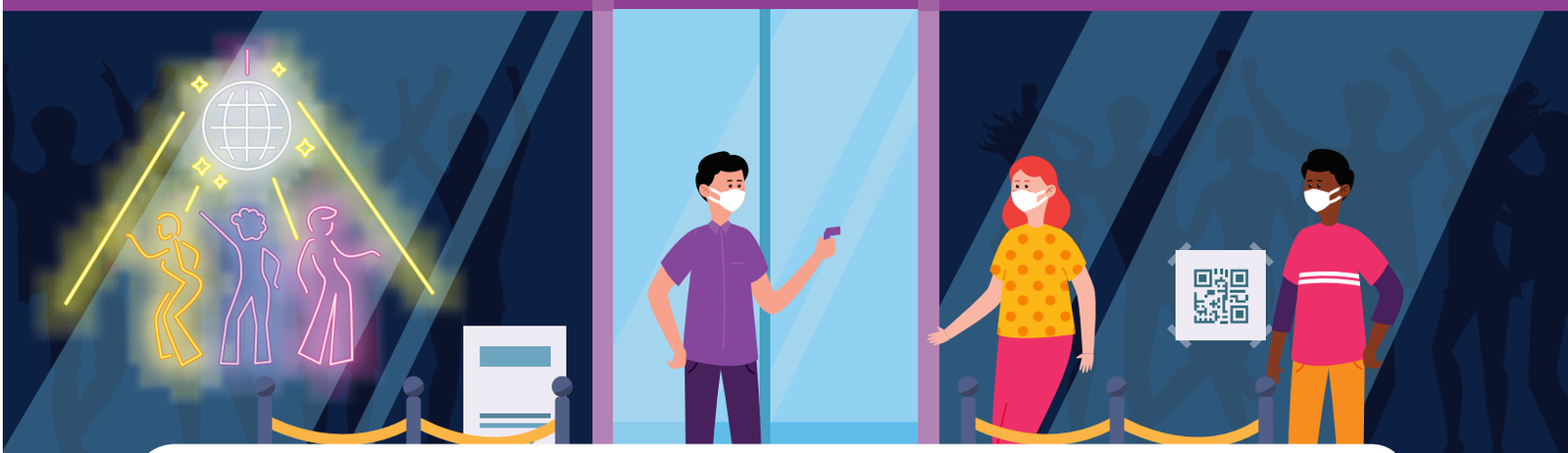

แนวทางกำกับ ติดตาม และประเมินตามเกณฑ์การปฏิบัติตามมาตรการป้องกันโรค เพื่อป้องกันการแพร่ระบาดของโรคโควิด 19

เป้าหมาย การกำกับ ติดตามการดำเนินการตามมาตรการผ่อนคลายการประกอบกิจการและจัดกิจกรรม และการประเมินตามเกณฑ์การปฏิบัติตามมาตรการป้องกันโรค เพื่อป้องกันการแพร่ระบาดของโรคโควิด 19 ให้เป็นไปอย่างมีประสิทธิภาพ ดังนี้

1. เพื่อดำรงมาตรการป้องกันการแพร่ระบาดของโรคโควิด 19 อย่างต่อเนื่อง
2. เพื่อให้ประชาชนสามารถดำรงชีวิตอยู่ได้อย่างปลอดภัยจากการแพร่ระบาดของโรคโควิด 19

แนวทาง การกำกับ ติดตามการดำเนินการตามมาตรการผ่อนคลายการประกอบกิจการและจัดกิจกรรม และการประเมินตามเกณฑ์การปฏิบัติตามมาตรการป้องกันโรค เพื่อป้องกันการแพร่ระบาดของโรคโควิด 19 เน้นให้ผู้ประกอบการและประชาชนทั่วไปได้ปรับตัวให้มีวิถีชีวิตและการประกอบกิจการแบบ New Normal ซึ่งจำเป็นสำหรับการป้องกันควบคุมโรคภายใต้สถานการณ์การระบาดของโรคโควิด 19 สามารถร่วมกันแจ้งเหตุกรณีพบการประกอบกิจการที่ไม่เป็นไปตามมาตรการควบคุมหลักมาตรการเสริม ทั้งในรูปแบบโทรศัพท์ ออนไลน์ หรือวิธีอื่นๆ ตามที่พื้นที่กำหนด รายละเอียดดังนี้

1. ศบค. ร่วมกับหน่วยงานภาครัฐ ภาคเอกชน ภาคประชาสังคม และหน่วยงานอื่นๆ ที่เกี่ยวข้อง จัดทำเกณฑ์การปฏิบัติตามมาตรการป้องกันโรค เพื่อป้องกันการแพร่ระบาดของโรคโควิด 19 และหน่วยงานภาครัฐผู้รับผิดชอบหลักของกิจการหรือกิจกรรม ร่วมบูรณาการกับหน่วยงานที่เกี่ยวข้อง จัดทำคู่มือหรือแนวทางการปฏิบัติตามมาตรการผ่อนคลายการประกอบกิจการและจัดกิจกรรม เพื่อป้องกันการแพร่ระบาดของโรคโควิด 19 ตามหลักการและข้อคิดเห็นจาก ศบค. และ สธ. พร้อมทั้งเผยแพร่ให้ทุกจังหวัดได้นำไปใช้เป็นเครื่องมือในการจัดทำแนวทางปฏิบัติ กำกับ ติดตามการดำเนินการตามมาตรการผ่อนคลายกิจการและกิจกรรมที่เหมาะสมกับพื้นที่ และประเมินความพร้อมตามเกณฑ์ที่กำหนด

2. จังหวัดหรือกรุงเทพมหานคร โดยคณะกรรมการโรคติดต่อจังหวัดหรือคณะกรรมการโรคติดต่อกรุงเทพมหานคร พิจารณากำหนดแนวทางปฏิบัติตามมาตรการควบคุมหลักและมาตรการเสริม ตามความเหมาะสมกับพื้นที่ และประเภทของกิจการหรือกิจกรรม โดยเน้นให้พื้นที่ดำเนินการดังนี้
   (1) ชี้แจงกับผู้ประกอบการถึงแนวทางการปฏิบัติและการเตรียมความพร้อมของสถานที่ตามมาตรการควบคุมหลักและมาตรการเสริมที่กำหนดโดยพื้นที่ รวมทั้งแนวทางการกำกับ ติดตาม การดำเนินการตามตามมาตรการผ่อนคลายการประกอบกิจการและจัดกิจกรรม การประเมินตามเกณฑ์การปฏิบัติตามมาตรการป้องกันโรค และให้ผู้ประกอบการลงทะเบียนเพื่อผ่อนคลายการประกอบกิจการหรือจัดกิจกรรม และยืนยันการปฏิบัติตามมาตรการป้องกันโรค ผ่านแอปพลิเคชันที่ทางราชการกำหนด “ไทยชนะ”

(2) จัดทำระบบรับแจ้งเหตุ ในรูปแบบออนไลน์ โทรศัพท์ หรือวิธีอื่นๆ โดยให้มีการประชาสัมพันธ์ให้ประชาชนและผู้ประกอบการรับทราบอย่างทั่วถึง ในกรณีที่ประชาชนหรือผู้ใช้บริการพบการประกอบกิจการที่ไม่เป็นไปตามมาตรการป้องกันควบคุมโรคที่กำหนด จะได้แจ้งเหตุได้โดยทันที และสำหรับกรณีผู้ใช้บริการไม่ปฏิบัติตามมาตรการป้องกันควบคุมโรค ผู้ประกอบการสามารถงดให้บริการได้

3. ศปก. จังหวัด/กทม. ศปก.อำเภอ/เขต ศปก.ตำบล ศปก.เทศบาลนคร ศปก.เทศบาลเมือง และ ศปก. เมืองพัทยา ติดตาม กำกับ ดูแล พร้อมทั้งประเมินการปฏิบัติตามมาตรการป้องกันโรค ของกิจการหรือกิจกรรมที่ได้รับการผ่อนคลายในเขตพื้นที่รับผิดชอบ ผ่านแอปพลิเคชัน “ผู้พิทักษ์ไทยชนะ” ร่วมกับหน่วยงานที่เกี่ยวข้อง เช่น กกท. จังหวัด อปท. รพ.สต. ให้เป็นไปตามเกณฑ์ที่กำหนดในแบบประเมินการปฏิบัติตามมาตรการป้องกันโรค เพื่อป้องกันการแพร่ระบาดของโรคโควิด 19 รายละเอียดตามส่วนที่ 3 โดยเจ้าหน้าที่ที่ได้รับมอบหมายดำเนินการดังต่อไปนี้
   (1) รับทราบประเด็นการตรวจประเมินเมื่อสถานบริการเริ่มเปิดดำเนินการ
   (2) ลงทะเบียนผู้ประเมินการประกอบกิจการในแอปพลิเคชันที่ทางราชการกำหนด “ผู้พิทักษ์ไทยชนะ” ประกอบกับ “ไทยชนะ”
   (3) จัดทำแผนการตรวจประเมินการประกอบกิจการ โดยอาจใช้ภาพจากกล้องวงจรปิดในร้าน
   (4) ตรวจประเมิน ติดตาม กำกับการประกอบกิจการ โดยใช้แอปพลิเคชันที่ทางราชการกำหนด “ผู้พิทักษ์ไทยชนะ”
   (5) รายงานผลการตรวจประเมิน ติดตาม กำกับ ตามมาตรการควบคุมหลัก ให้ ศปก.จังหวัด/ กทม. และศบค. ทราบรายสัปดาห์

4. ศปม. ร่วมกับเทศบาล องค์กรปกครองส่วนท้องถิ่น สสอ./สสจ. หรือ อสม. จัดกำลังสายตรวจร่วม ตำรวจ ทหาร และหน่วยงานที่เกี่ยวข้อง ลงพื้นที่ตรวจสอบกรณีได้รับแจ้งเหตุจากประชาชนว่ามีการฝ่าฝืนมาตรการ และให้มีการสุ่มตรวจการประกอบการ หรือการจัดกิจกรรมให้เป็นไปตามมาตรการที่กำหนด ทุก 2 สัปดาห์ หากพบปัญหาให้รายงานผู้บังคับบัญชาเหนือขึ้นไป

5. การประเมินผลการผ่อนคลายการประกอบกิจการและจัดกิจกรรม กลุ่มที่ 4 และ 5 ประกอบด้วย
   (1) ความรับผิดชอบต่อสังคมของประชาชนและผู้ประกอบกิจการ (Social Engagement) ทั้งการป้องกันโรคส่วนบุคคล สวมหน้ากากอนามัยหรือหน้ากากผ้า การเว้นระยะห่างระหว่างกัน การเข้าคิว การทำความสะอาดสถานที่และอุปกรณ์เครื่องมือ จัดให้มีที่ล้างมือด้วยสบู่ แอลกอฮอล์เจลหรือน้ำยาฆ่าเชื้อโรค ตลอดจนการลงทะเบียนเข้าและออกสถานที่ โดยใช้แอปพลิเคชัน “ไทยชนะ”
   (2) การปฏิบัติตามมาตรการป้องกันควบคุมโรคของผู้ประกอบกิจการและจัดกิจกรรม
   (3) ด้านสาธารณสุข ทั้งสถานการณ์โรค การพบผู้ป่วยเป็นกลุ่มก้อน การเฝ้าระวังโรคเชิงรุก และการค้นหาผู้ป่วยเพิ่มเติม

ภาคผนวก

ภาคผนวก ก

การประกาศสถานการณ์ฉุกเฉิน

ข้อกำหนด

ออกตามความในมาตรา ๙ แห่งพระราชกำหนด
การบริหารราชการในสถานการณ์ฉุกเฉิน พ.ศ. ๒๕๔๘
(ฉบับที่ ๑๐)

ตามที่คณะรัฐมนตรีมีมติในการประชุมเมื่อวันที่ ๒๖ พฤษภาคม พ.ศ. ๒๕๖๓ ให้ขยายระยะเวลาการบังคับใช้ประกาศสถานการณ์ฉุกเฉินในทุกเขตท้องที่ทั่วราชอาณาจักรออกไปตั้งแต่วันที่ ๑ มิถุนายน พ.ศ. ๒๕๖๓ จนถึงวันที่ ๓๐ มิถุนายน พ.ศ. ๒๕๖๓ นั้น

โดยที่สมควรผ่อนคลายการบังคับใช้มาตรการต่าง ๆ เพื่อป้องกันการแพร่ระบาดของโรคติดเชื้อไวรัสโคโรนา 2019 (โควิด - 19) เป็นช่วงที่ ๔ ต่อเนื่องจากการผ่อนคลายที่ดำเนินมาก่อนแล้วเป็นลำดับ ทั้งนี้ ยังคงต้องปฏิบัติตามมาตรการป้องกันโรคตามมาตรฐานสากลอย่างเคร่งครัด โดยเฉพาะการสวมหน้ากากอนามัยหรือหน้ากากผ้า การเว้นระยะห่างทางสังคม และการยอมรับระบบติดตามตัวผ่านแอปพลิเคชั่นทางโทรศัพท์มือถือ

อาศัยอำนาจตามความในมาตรา ๙ แห่งพระราชกำหนดการบริหารราชการในสถานการณ์ฉุกเฉิน พ.ศ. ๒๕๔๘ และมาตรา ๑๑ แห่งพระราชบัญญัติระเบียบบริหารราชการแผ่นดิน พ.ศ. ๒๕๓๔ นายกรัฐมนตรีจึงออกข้อกำหนดเป็นการทั่วไปและข้อปฏิบัติแก่ส่วนราชการทั้งหลาย ดังต่อไปนี้

ข้อ ๑ <u>การยกเลิกการห้ามออกนอกเคหสถาน</u> เพื่อเป็นมาตรการผ่อนคลายและบรรเทาผลกระทบต่อการดำเนินชีวิตประจำวันของประชาชน จึงให้ยกเลิกการห้ามออกนอกเคหสถานทั่วราชอาณาจักรเฉพาะเหตุอันเนื่องจากสถานการณ์โควิด - 19 ตั้งแต่เวลา ๒๓.๐๐ นาฬิกา ของวันที่ ๑๔ มิถุนายน พ.ศ. ๒๕๖๓

ข้อ ๒ <u>การผ่อนผันการใช้อาคารสถานที่ของโรงเรียนหรือสถาบันการศึกษา</u> เพื่อเป็นการเตรียมความพร้อมรองรับการเปิดภาคเรียนในปีการศึกษา ๒๕๖๓ จึงผ่อนผันการใช้อาคารสถานที่เพื่อจัดการเรียนการสอน หรือการฝึกอบรมของโรงเรียนหรือสถาบันการศึกษาเพิ่มเติมจากที่ได้กำหนดไว้แล้วตามข้อกำหนด (ฉบับที่ ๙) ลงวันที่ ๒๙ พฤษภาคม พ.ศ. ๒๕๖๓ โดยให้โรงเรียนในระบบประเภทนานาชาติ สถาบันการศึกษาหรือมหาวิทยาลัยที่มีการเรียนการสอนหลักสูตรนานาชาติ โรงเรียนนอกระบบประเภทกวดวิชาตามกฎหมายว่าด้วยโรงเรียนเอกชน โรงเรียนตำรวจตระเวนชายแดน และโรงเรียนที่มีจำนวนนักเรียนรวมทั้งโรงเรียนไม่เกินหนึ่งร้อยยี่สิบคน สามารถใช้อาคารสถานที่เพื่อจัดการเรียนการสอนหรือการฝึกอบรมได้ โดยผู้มีหน้าที่รับผิดชอบในโรงเรียนหรือสถาบันการศึกษาต้องดำเนินการจัดรูปแบบการเรียนการสอน สถานที่ รวมทั้งบุคลากรและเจ้าหน้าที่ให้มีความพร้อมสอดคล้องกับการปฏิบัติตามมาตรการป้องกันโรคที่ทางราชการกำหนด รวมทั้งจัดระเบียบและระบบต่าง ๆ ให้เป็นไปตามคำแนะนำของทางราชการอย่างเคร่งครัด โดยคำนึงถึงความเสี่ยงต่อการติดโรค การแพร่กระจายเชื้อ และความปลอดภัยของผู้เรียนเป็นสำคัญ

ส่วนการเปิดเรียนและรูปแบบการเรียนการสอนของโรงเรียน สถาบันการศึกษาหรือมหาวิทยาลัยอื่น ๆ ให้เป็นไปตามที่กระทรวงศึกษาธิการ กระทรวงการอุดมศึกษา วิทยาศาสตร์ วิจัย และนวัตกรรมหรือหน่วยงานที่เกี่ยวข้อง แล้วแต่กรณีกำหนด โดยปฏิบัติตามความในวรรคก่อนด้วยโดยอนุโลม

ข้อ ๓ <u>การผ่อนคลายให้ดำเนินการหรือทำกิจกรรมบางอย่างได้</u> เพื่ออำนวยความสะดวกแก่ประชาชนและขับเคลื่อนกิจกรรมบางอย่างเพิ่มเติมจากที่ได้กำหนดไว้แล้วตามข้อกำหนด (ฉบับที่ ๖) ลงวันที่ ๑ พฤษภาคม พ.ศ. ๒๕๖๓ ข้อกำหนด (ฉบับที่ ๗) ลงวันที่ ๑๕ พฤษภาคม พ.ศ. ๒๕๖๓ และข้อกำหนด (ฉบับที่ ๙) ลงวันที่ ๒๙ พฤษภาคม พ.ศ. ๒๕๖๓ ภายใต้การปฏิบัติตามมาตรการป้องกันโรคที่ทางราชการกำหนด รวมทั้งการจัดระเบียบและระบบต่าง ๆ ให้เป็นไปตามคำแนะนำของทางราชการ ให้สถานที่หรือการดำเนินกิจกรรมที่เคยมีข้อกำหนดหรือคำสั่งของผู้ว่าราชการกรุงเทพมหานครและผู้ว่าราชการจังหวัดให้ปิดสถานที่ไว้เป็นการชั่วคราวตามพระราชบัญญัติโรคติดต่อ พ.ศ. ๒๕๕๘ และตามข้อกำหนด (ฉบับที่ ๕) ลงวันที่ ๑ พฤษภาคม พ.ศ. ๒๕๖๓ สามารถเปิดดำเนินการหรือทำกิจกรรมบางอย่างเพิ่มเติมได้ทั่วราชอาณาจักร ตามความสมัครใจและความพร้อมดังต่อไปนี้

(๑) <u>กิจกรรมด้านเศรษฐกิจและการดำเนินชีวิต</u>

ก. การจัดการประชุม การอบรม การสัมมนา การจัดนิทรรศการ การจัดแสดงสินค้า การจัดเลี้ยง งานพิธี การแสดง นาฏศิลป์ ดนตรี คอนเสิร์ต หรือการจัดกิจกรรมต่าง ๆ ที่จัดขึ้นในโรงแรม โรงมหรสพ ห้องประชุม ศูนย์ประชุม ศูนย์แสดงสินค้า โรงภาพยนตร์ หรือในสถานที่อื่น ๆ ให้สามารถดำเนินการได้

ข. การบริโภคสุราหรือเครื่องดื่มที่มีแอลกอฮอล์ในภัตตาคาร สวนอาหาร โรงแรม ร้านอาหารหรือเครื่องดื่มทั่วไป หรือในสถานที่ที่ได้รับอนุญาตตามกฎหมายและได้ผ่อนคลายให้เปิดดำเนินการอยู่ก่อนแล้วให้สามารถทำได้ภายในกำหนดเวลาปกติตามกฎหมายที่เกี่ยวข้อง โดยงดเว้นการจัดกิจกรรมส่งเสริมการขาย

ในส่วนของสถานบริการ สถานประกอบการที่มีลักษณะคล้ายสถานบริการ ผับ บาร์ คาราโอเกะ ยังไม่อนุญาตให้เปิดดำเนินการ

ค. สถานรับเลี้ยงเด็ก ศูนย์พัฒนาเด็กเล็ก สถานพัฒนาเด็กปฐมวัย ศูนย์เด็กพิเศษ สถานดูแลผู้สูงอายุ สถานที่บริการดูแล สถานที่พำนักอาศัย หรือสถานสงเคราะห์อื่นที่จัดสวัสดิการให้แก่เด็กหรือผู้สูงอายุ สามารถเปิดดำเนินการให้บริการแบบรายวันได้ ทั้งนี้ การเดินทางไปกลับสถานที่ดังกล่าวถือเป็นเหตุยกเว้นการปฏิบัติตามมาตรการอันพึงปฏิบัติของกลุ่มบุคคลที่มีความเสี่ยงต่อการติดโรค

ง. ศูนย์วิทยาศาสตร์เพื่อการศึกษา อุทยานวิทยาศาสตร์ ศูนย์วิทยาศาสตร์และวัฒนธรรม

จ. การถ่ายทำรายการโทรทัศน์ ภาพยนตร์และวีดีทัศน์ ให้ดำเนินการได้โดยมีจำนวนผู้แสดง ผู้ร่วมรายการและคณะทำงานถ่ายทำรวมกันไม่เกินคราวละหนึ่งร้อยห้าสิบคนและมีผู้ชมไม่เกินห้าสิบคน

(๒) <u>กิจกรรมด้านการออกกำลังกาย การดูแลสุขภาพหรือสันทนาการ</u>

ก. การอบตัว อบสมุนไพร การอบไอน้ำแบบรวมหรือการนวดบริเวณใบหน้าในสถานประกอบการเพื่อสุขภาพ สปา หรือสถานประกอบการนวดแผนไทย ให้ดำเนินการได้ ยกเว้นในส่วนของสถานประกอบกิจการอาบ อบ นวด ยังไม่อนุญาตให้เปิดดำเนินการ

ข. การออกกำลังกายแบบกลุ่มในสวนสาธารณะ ลานกิจกรรม พื้นที่กิจกรรมสาธารณะหรือลานกีฬากลางแจ้ง ให้ดำเนินการได้

ค. สวนน้ำ สนามเด็กเล่น สวนสนุก ยกเว้นการใช้เครื่องเล่นในลักษณะที่เป็นการติดตั้งชั่วคราวหรือเครื่องเล่นที่มีพื้นผิวสัมผัสมากซึ่งอาจมีความเสี่ยงต่อการติดโรคในเด็ก เช่น บ้านบอล บ้านลม

ง. สนามกีฬาหรือสถานที่เพื่อการออกกำลังกาย การเล่นกีฬา หรือเพื่อการเรียนการสอนในทุกประเภทกีฬา ให้เปิดดำเนินการได้ ยกเว้นสนามชนโค สนามชนไก่ สนามกัดปลา หรือสนามการแข่งขันอื่นในลักษณะทำนองเดียวกันยังไม่อนุญาตให้เปิดดำเนินการ

สถานที่ที่ได้รับการผ่อนคลายสามารถจัดให้มีการแข่งขันและถ่ายทอดโทรทัศน์การแข่งขันกีฬาหรือการถ่ายทอดผ่านสื่ออื่น ๆ ได้ แต่ต้องไม่มีผู้ชมอยู่ในสนามแข่งขันและผู้จัดการแข่งขันต้องดำเนินการตามขั้นตอนและวิธีการที่ทางราชการกำหนดด้วย

จ. ตู้เกม เครื่องเล่นหยอดเหรียญที่ได้รับอนุญาตตามกฎหมายและตั้งอยู่ในห้างสรรพสินค้าศูนย์การค้า คอมมูนิตี้มอลล์ ให้เปิดดำเนินการได้

ข้อ ๔ <u>การขนส่งสาธารณะข้ามเขตพื้นที่จังหวัด</u> เพื่ออำนวยความสะดวก และรองรับการเดินทางของประชาชนภายหลังมาตรการผ่อนคลายการเดินทางข้ามเขตพื้นที่จังหวัด ให้หน่วยงานที่รับผิดชอบตรวจสอบและกำกับดูแลการขนส่งผู้โดยสารที่เป็นการขนส่งสาธารณะทุกประเภท (รถโดยสารประจำทาง รถปรับอากาศ รถตู้ รถไฟ เรือ เครื่องบิน) โดยผู้ประกอบการต้องจัดระบบและระเบียบต่าง ๆ รวมทั้งให้มีการจอดพักรถ การเว้นที่นั่ง และการจำกัดจำนวนผู้โดยสารในแต่ละเที่ยวให้เป็นไปตามมาตรการป้องกันโรคที่ทางราชการกำหนด

ข้อ ๕ <u>การดำเนินการตามมาตรการป้องกันโรคและการจัดระเบียบ</u> ให้ผู้มีหน้าที่รับผิดชอบเจ้าของ หรือผู้จัดการสถานที่ในข้อ ๒ หรือข้อ ๓ มีหน้าที่รับผิดชอบในการปฏิบัติตามมาตรการป้องกันโรค รวมทั้งดำเนินการจัดระเบียบและระบบต่าง ๆ ตามคำแนะนำ เงื่อนไข และเงื่อนเวลาที่ผู้ว่าราชการกรุงเทพมหานคร ผู้ว่าราชการจังหวัด หรือตามที่ทางราชการกำหนด

ให้พนักงานเจ้าหน้าที่มีอำนาจเข้าตรวจสอบการใช้อาคารสถานที่ตามข้อ ๒ และการดำเนินการของเจ้าของหรือผู้จัดการสถานที่ตามข้อ ๓ เพื่อให้เป็นไปตามมาตรการป้องกันโรครวมทั้งการจัดระเบียบและระบบต่าง ๆ ที่ทางราชการกำหนด หากพบการกระทำที่อาจมีความเสี่ยงต่อ

การแพร่ระบาดของโรค พนักงานเจ้าหน้าที่อาจให้คำแนะนำ ตักเตือน ห้ามปราม และมีอำนาจกำหนดช่วงระยะเวลาเพื่อให้ผู้มีหน้าที่รับผิดชอบ เจ้าของหรือผู้จัดการสถานที่ดำเนินการปรับปรุงแก้ไขเพื่อป้องกันมิให้มีการแพร่ของโรค รวมทั้งเสนอให้ผู้มีอำนาจตามพระราชบัญญัติโรคติดต่อ พ.ศ. ๒๕๕๘ มีคำสั่งปิดสถานที่ในพื้นที่รับผิดชอบไว้เป็นการชั่วคราวก็ได้

ในกรณีที่ผู้ว่าราชการกรุงเทพมหานครหรือผู้ว่าราชการจังหวัดมีคำสั่งปิดสถานที่ไว้เป็นการชั่วคราว เมื่อผู้มีหน้าที่รับผิดชอบ เจ้าของหรือผู้จัดการสถานที่ได้ดำเนินการให้เป็นไปตามมาตรการที่ทางราชการกำหนดและจัดระเบียบและระบบต่าง ๆ แล้ว ให้ผู้ว่าราชการกรุงเทพมหานครหรือผู้ว่าราชการจังหวัด แล้วแต่กรณี มีอำนาจสั่งให้เปิดดำเนินการในสถานที่ดังกล่าวได้

ข้อ ๖ ในกรณีมีปัญหาว่าสถานที่หรือกิจกรรมใดเข้าข่ายตามที่กำหนดไว้ในข้อกำหนดนี้หรือไม่ ให้หารือคณะกรรมการเฉพาะกิจพิจารณาการผ่อนคลายการบังคับใช้มาตรการในการป้องกันและยับยั้งการแพร่ระบาดของโรคติดเชื้อไวรัสโคโรนา 2019 (โควิด - 19) ซึ่งมีเลขาธิการสภาความมั่นคงแห่งชาติในฐานะหัวหน้าสำนักงานประสานงานกลาง ศูนย์บริหารสถานการณ์โควิด - 19 เป็นประธาน

ทั้งนี้ ตั้งแต่วันที่ ๑๕ มิถุนายน พ.ศ. ๒๕๖๓ เป็นต้นไป

ประกาศ ณ วันที่ ๑๒ มิถุนายน พ.ศ. ๒๕๖๓
พลเอก ประยุทธ์ จันทร์โอชา
นายกรัฐมนตรี

คำสั่งศูนย์บริหารสถานการณ์การแพร่ระบาดของโรคติดเชื้อไวรัสโคโรนา 2019 (โควิด - 19)

ที่ ๕/๒๕๖๓

เรื่อง แนวปฏิบัติตามข้อกำหนดออกตามความในมาตรา ๙ แห่งพระราชกำหนดการบริหารราชการในสถานการณ์ฉุกเฉิน พ.ศ. ๒๕๔๘ (ฉบับที่ ๔)

ตามที่คณะรัฐมนตรีมีมติในการประชุมเมื่อวันที่ ๒๖ พฤษภาคม พ.ศ. ๒๕๖๓ ให้ขยายระยะเวลาการบังคับใช้ประกาศสถานการณ์ฉุกเฉินในทุกเขตท้องที่ทั่วราชอาณาจักรออกไปตั้งแต่วันที่ ๑ มิถุนายน พ.ศ. ๒๕๖๓ จนถึงวันที่ ๓๐ มิถุนายน พ.ศ. ๒๕๖๓ นั้น

เพื่อให้การปฏิบัติงานตามข้อกำหนดออกตามความในมาตรา ๙ แห่งพระราชกำหนดการบริหารราชการในสถานการณ์ฉุกเฉิน พ.ศ. ๒๕๔๘ ตามประกาศสถานการณ์ฉุกเฉินและการขยายระยะเวลาการประกาศสถานการณ์ฉุกเฉินดังกล่าว และตามคำสั่งนายกรัฐมนตรีที่ ๕/๒๕๖๓ เรื่อง การจัดตั้งหน่วยงานพิเศษเพื่อปฏิบัติหน้าที่ตามพระราชกำหนดการบริหารราชการในสถานการณ์ฉุกเฉิน พ.ศ. ๒๕๔๘ ลงวันที่ ๒๕ มีนาคม พ.ศ. ๒๕๖๓ และที่แก้ไขเพิ่มเติม เป็นไปอย่างมีประสิทธิภาพ อาศัยอำนาจตามความในข้อ ๔ (๒) ของคำสั่งนายกรัฐมนตรีที่ ๔/๒๕๖๓ เรื่อง แต่งตั้งผู้กำกับการปฏิบัติงาน หัวหน้าผู้รับผิดชอบและพนักงานเจ้าหน้าที่ในการแก้ไขสถานการณ์ฉุกเฉิน ลงวันที่ ๒๕ มีนาคม พ.ศ. ๒๕๖๓ และที่แก้ไขเพิ่มเติม นายกรัฐมนตรีในฐานะผู้อำนวยการศูนย์บริหารสถานการณ์โควิด - 19 จึงมีคำสั่งให้หัวหน้าผู้รับผิดชอบในการแก้ไขสถานการณ์ฉุกเฉินและพนักงานเจ้าหน้าที่ดำเนินการให้เป็นไปตามมาตรการป้องกันโรคแนบท้ายคำสั่งนี้โดยเคร่งครัด

ทั้งนี้ ตั้งแต่วันที่ ๑๕ มิถุนายน พ.ศ. ๒๕๖๓ เป็นต้นไป จนกว่าจะมีคำสั่งเปลี่ยนแปลงเป็นอย่างอื่น

สั่ง ณ วันที่ ๑๒ มิถุนายน พ.ศ. ๒๕๖๓

พลเอก ประยุทธ์ จันทร์โอชา

นายกรัฐมนตรี

ผู้อำนวยการศูนย์บริหารสถานการณ์โควิด - 19

มาตรการป้องกันโรคตามที่ราชการกำหนดเพื่อป้องกันการแพร่ระบาดของโรคโควิด - 19
แนบท้ายคำสั่งศูนย์บริหารสถานการณ์การแพร่ระบาดของโรคติดเชื้อไวรัสโคโรนา 2019 (โควิด - 19) ที่ ๕/๒๕๖๓
ลงวันที่ ๑๒ มิถุนายน พ.ศ. ๒๕๖๓

กิจการ/กิจกรรม	มาตรการควบคุมหลัก	มาตรการเสริม	หน่วยงานรับผิดชอบ
ข้อ ๒ การผ่อนผันการใช้อาคารสถานที่ของโรงเรียนหรือสถาบันการศึกษา			
เพื่อเป็นการเตรียมความพร้อมรองรับการเปิดภาคเรียนในปีการศึกษา ๒๕๖๓ จึงผ่อนผันการใช้อาคารสถานที่เพื่อจัดการเรียนการสอน หรือการฝึกอบรมของโรงเรียนหรือสถาบันการศึกษาเพิ่มเติมจากที่ได้กำหนดไว้แล้วตามข้อกำหนด (ฉบับที่ ๙) ลงวันที่ ๒๙ พฤษภาคม พ.ศ. ๒๕๖๓ โดยให้โรงเรียนในระบบประเภทนานาชาติ สถาบันการศึกษาหรือมหาวิทยาลัยที่มีการเรียนการสอนหลักสูตรนานาชาติ โรงเรียนนอกระบบประเภทกวดวิชาตามกฎหมายว่าด้วยโรงเรียนเอกชน โรงเรียนตำรวจตระเวนชายแดน และโรงเรียนที่มีจำนวนนักเรียนรวมทั้งโรงเรียนไม่เกิน	๑) ทำความสะอาดพื้นผิวที่มีการสัมผัสบ่อย ๆ ทั้งก่อนและหลังการเรียนการสอน การฝึกอบรม สัมมนา รวมถึงห้องสุขา และให้กำจัดขยะมูลฝอยทุกวัน ๒) ให้ผู้ประกอบการ เจ้าหน้าที่ ครู อาจารย์ นักเรียน นักศึกษา ผู้ปกครอง และผู้ร่วมกิจกรรม สวมหน้ากากอนามัยหรือหน้ากากผ้าตลอดเวลา ๓) ให้มีจุดบริการล้างมือด้วยสบู่ หรือแอลกอฮอล์เจล หรือน้ำยาฆ่าเชื้อโรคที่เพียงพอ เพื่อการล้างมือก่อนเข้าห้องเรียน และก่อนรับประทานอาหาร ๔) ให้เว้นระยะนั่งหรือยืนห่างกัน และเว้นระยะห่างระหว่างโต๊ะเรียนและที่นั่งเรียนอย่างน้อย ๑ เมตร ๕) ให้ควบคุมจำนวนผู้เข้าร่วมกิจกรรมมิให้แออัด (กรณีห้องปรับอากาศให้คิดจำนวนผู้เข้าร่วมกิจกรรมตามขนาดพื้นที่ห้อง เกณฑ์ไม่น้อยกว่า ๔ ตารางเมตรต่อผู้เข้าร่วมกิจกรรม ๑ คน) หรือลดเวลาในการ	๑) มีมาตรการคัดกรองไข้ และอาการไอ หอบเหนื่อยจาม หรือเป็นหวัด สำหรับผู้ประกอบการ เจ้าหน้าที่ ครู อาจารย์ นักเรียน นักศึกษา ผู้ปกครอง และผู้ร่วมกิจกรรม ก่อนเข้าอาคารหรือรับ - ส่งนักเรียน โดยเจ้าหน้าที่โรงเรียนหรือสถาบันการศึกษาที่ผ่านการอบรมการตรวจคัดกรองอาการป่วย และรายงานหน่วยงานรับผิดชอบ กรณีพบผู้ที่เข้าเกณฑ์สอบสวนโรคตามแนวทางที่กำหนด ๒) จัดให้มีการระบายอากาศภายในอาคารที่ดี รวมถึงภายในห้องสุขา ทั้งนี้ ให้ทำความสะอาดเครื่องปรับอากาศ และจัดการฆ่าเชื้อโรคอย่างสม่ำเสมอ	๑) ศธ. อว. และ สธ. ออกคู่มือและเกณฑ์การปฏิบัติตามความเหมาะสมกับพื้นที่และประเภทของกิจการ พร้อมทั้งประเมินความพร้อมตามเกณฑ์ ๒) ศปก.จังหวัด/กทม. ศปก.อำเภอ/เขต ศปก.ตำบล ศปก.เทศบาลนคร ศปก.เทศบาลเมือง และ ศปก.เมืองพัทยา ติดตาม กำกับ ดูแล ร่วมกับหน่วยงานที่เกี่ยวข้อง ให้เป็นไปตามเกณฑ์ที่กำหนด

กิจการ/กิจกรรม	มาตรการควบคุมหลัก	มาตรการเสริม	หน่วยงานรับผิดชอบ
หนึ่งร้อยยี่สิบคน สามารถใช้อาคารสถานที่เพื่อจัดการเรียนการสอนหรือการฝึกอบรมได้ โดยผู้มีหน้าที่รับผิดชอบในโรงเรียนหรือสถาบัน การศึกษาต้องดำเนินการจัดรูปแบบการเรียนการสอน สถานที่ รวมทั้งบุคลากรและเจ้าหน้าที่ให้มีความพร้อมสอดคล้องกับการปฏิบัติตามมาตรการป้องกันโรคที่ทางราชการกำหนด รวมทั้งจัดระเบียบและระบบต่าง ๆ ให้เป็นไปตามคำแนะนำของทางราชการอย่างเคร่งครัด โดยคำนึงถึงความเสี่ยงต่อการติดโรค การแพร่กระจายเชื้อและความปลอดภัยของผู้เรียนเป็นสำคัญ ส่วนการเปิดเรียนและรูปแบบการเรียนการสอนของโรงเรียน สถาบันการศึกษาหรือมหาวิทยาลัยอื่น ๆ ให้เป็นไปตามที่กระทรวงศึกษาธิการ กระทรวงการอุดมศึกษา วิทยาศาสตร์ วิจัยและนวัตกรรมหรือหน่วยงานที่เกี่ยวข้องแล้วแต่กรณีกำหนด โดยปฏิบัติตามความในวรรคก่อนด้วยโดยอนุโลม	ทำกิจกรรมเท่าที่จำเป็น โดยถือหลักหลีกเลี่ยงการติดต่อสัมผัสระหว่างกัน ทั้งนี้ ให้พิจารณาปรับเวลาการเรียน สลับวันเรียน ปรับการเรียนเป็นระบบออนไลน์ในบางรายวิชา หรือปรับหลักสูตรให้งดเรียนบางรายวิชา ๖) ให้ส่วนราชการที่รับผิดชอบพิจารณาให้โรงเรียนหรือสถาบันการศึกษาดำเนินกิจการหรือจัดกิจกรรมได้ตามความเหมาะสม รวมทั้งให้คณะกรรมการบริหารสถานศึกษา หรือหน่วยงานที่รับผิดชอบลงทะเบียนยืนยันการปฏิบัติตามมาตรการป้องกันโรคที่ทางราชการกำหนดก่อนเปิดกิจการ หรือจัดการฝึกอบรม สัมมนา ๗) ให้มีการควบคุมทางเข้าและออก ลงทะเบียนก่อนเข้าและออกจากสถานที่ และเพิ่มมาตรการใช้แอปพลิเคชันที่ทางราชการกำหนด หรือใช้มาตรการควบคุมด้วยการบันทึกข้อมูลและรายงานทดแทนได้	๓) จัดให้มีระบบคิว มีพื้นที่รอคิวที่มีที่นั่งหรือยืนห่างกันอย่างน้อย ๑ เมตร ทั้งบริเวณจุดรับประทานอาหาร ห้องน้ำ ๔) จัดให้มีการแนะนำผู้ประกอบการ เจ้าหน้าที่ ครู อาจารย์ นักเรียน นักศึกษา ผู้ปกครอง และผู้ร่วมกิจกรรม รวมถึงให้มีการตรวจตรา ควบคุม กำกับการเรียนการสอน การฝึกอบรม สัมมนา และงานธุรการที่เกี่ยวข้องให้เป็นไปตามมาตรการควบคุมหลักอย่างเคร่งครัด ๕) ให้พิจารณาพัฒนานวัตกรรมการลงทะเบียนก่อนเข้าและออกจากสถานที่ และระบบการเรียนการสอนแบบออนไลน์ เพื่อให้มีการเรียนการสอนการฝึกอบรมรูปแบบใหม่ในระยะยาว	๓) ศปม. จัดกำลังสายตรวจร่วม ตำรวจ ทหาร สธ. และหน่วยงานที่เกี่ยวข้องเพื่อตรวจการประกอบการหรือการจัดกิจกรรมให้เป็นไปตามมาตรการที่กำหนด

กิจการ/กิจกรรม	มาตรการควบคุมหลัก	มาตรการเสริม	หน่วยงานรับผิดชอบ
ข้อ ๓ การผ่อนคลายให้ดำเนินการหรือทำกิจกรรมบางอย่างได้ **(๑) กิจกรรมด้านเศรษฐกิจและการดำเนินชีวิต** ก. การจัดการประชุม การอบรม การสัมมนา การจัดนิทรรศการ การจัดแสดงสินค้า การจัดเลี้ยง งานพิธี การแสดง นาฏศิลป์ ดนตรี คอนเสิร์ต หรือการจัดกิจกรรมต่าง ๆ ที่จัดขึ้นในโรงแรม โรงมหรสพ ห้องประชุม ศูนย์ประชุม ศูนย์แสดงสินค้า โรงภาพยนตร์ หรือในสถานที่อื่น ๆ ให้สามารถดำเนินการได้	๑) ทำความสะอาดพื้นผิวที่มีการสัมผัสบ่อย ๆ ทั้งก่อนและหลังการให้บริการ รวมถึงห้องสุขา และให้กำจัดขยะมูลฝอยทุกวัน ๒) ให้ผู้ประกอบการ พนักงานบริการ ผู้ใช้บริการ ผู้เข้าร่วมกิจกรรม สวมหน้ากากอนามัย หรือหน้ากากผ้าตลอดเวลา ๓) ให้มีจุดบริการล้างมือด้วยสบู่ หรือแอลกอฮอล์เจล หรือน้ำยาฆ่าเชื้อโรคที่เพียงพอ ๔) ให้เว้นระยะนั่งหรือยืนในพื้นที่โดยรอบห่างกันอย่างน้อย ๑ เมตร ๕) ให้ควบคุมจำนวนผู้ร่วมกิจกรรมมิให้แออัด โดยพิจารณาจัดเป็นรอบเข้าร่วมกิจกรรม สำหรับการจัดประชุม การอบรม การสัมมนา การจัดนิทรรศการ การจัดแสดงสินค้า โดยคิดเกณฑ์ตามขนาดพื้นที่ไม่น้อยกว่า ๔ ตารางเมตรต่อคน รวมทั้งพิจารณาเพิ่มพื้นที่ทางเดิน (walk way) ให้มีสัดส่วนมากขึ้น สำหรับการจัดเลี้ยง งานพิธี การแสดง นาฏศิลป์ ดนตรี คอนเสิร์ต ให้งดเว้นกิจกรรมส่งเสริมการขาย	๑) มีมาตรการคัดกรองไข้ และอาการไอ หอบเหนื่อยจาม หรือเป็นหวัด สำหรับผู้ประกอบการ พนักงานบริการ และผู้ใช้บริการ ก่อนเข้าอาคาร และติดสัญลักษณ์แสดงการคัดกรองผ่าน รวมถึงมีห้องแยกกรณีพบผู้ร่วมกิจกรรมมีอาการป่วย และให้มีระบบเก็บข้อมูลและติดตามผู้เข้าร่วมกิจกรรมได้ทุกคน ทั้งนี้ ให้รายงานหน่วยงานรับผิดชอบ กรณีพบผู้ที่เข้าเกณฑ์สอบสวนโรคตามแนวทางที่ทางราชการกำหนด ๒) จัดให้มีการระบายอากาศภายในอาคารที่ดีภายในอาคาร รวมถึงห้องสุขา ทั้งนี้ ให้ทำความสะอาดเครื่องปรับอากาศ และจัดการฆ่าเชื้อโรคอย่างสม่ำเสมอ ๓) อาจพิจารณาจัดที่นั่งให้มีระยะห่างในลักษณะ ๒ ที่นั่ง เว้น ๑ ที่นั่ง เฉพาะสถานที่ที่มีการระบายอากาศที่ดี ๔) พื้นที่การรอเข้างานและพื้นที่รอคิว จัดให้มีที่นั่งหรือยืนห่างกันอย่างน้อย ๑ เมตร โดยทำสัญลักษณ์ให้ชัดเจน และให้มีการจัดระเบียบ	๑) สสปน. วธ. และ สธ. ออกคู่มือและเกณฑ์การปฏิบัติตามความเหมาะสมกับพื้นที่และประเภทของกิจการหรือกิจกรรม พร้อมทั้งประเมินความพร้อมตามเกณฑ์ ๒) ศปก.จังหวัด/กทม. ศปก.อำเภอ/เขต ศปก.ตำบล ศปก.เทศบาลนคร ศปก.เทศบาลเมือง และศปก.เมืองพัทยา ติดตาม กำกับ ดูแล ร่วมกับหน่วยงานที่เกี่ยวข้องให้เป็นไปตามเกณฑ์ที่กำหนด ๓) ศปม. จัดกำลังสายตรวจร่วม ตำรวจ ทหาร สธ. และหน่วยงานที่เกี่ยวข้อง

กิจการ/กิจกรรม	มาตรการควบคุมหลัก	มาตรการเสริม	หน่วยงานรับผิดชอบ
	หรือการดำเนินการอื่นใดที่เปิดโอกาสให้ผู้คนมาชุมนุมกันหนาแน่น และอาจเกิดภาวะไร้ระเบียบได้ ๖) ให้เจ้าของสถานที่ หรือผู้เช่าสถานที่ หรือผู้ประกอบกิจการ หรือผู้จัดกิจกรรม ลงทะเบียนและยืนยันการปฏิบัติตามมาตรการป้องกันโรคที่ทางราชการกำหนด ๗) ให้มีการควบคุมทางเข้าและออก จัดระบบคิวตามรอบงาน และลงทะเบียนก่อนเข้าและออกจากสถานที่ รวมถึงบริเวณพื้นที่จัดงาน และพิจารณาใช้ระบบเทคโนโลยีรองรับสำหรับการจัดนิทรรศการ การแสดงสินค้าแบบออนไลน์ และเพิ่มมาตรการใช้แอปพลิเคชันที่ทางราชการกำหนด	ก่อนเข้าและออกจากงาน เพื่อป้องกันผู้คนมาชุมนุมกันหนาแน่น และอาจเกิดภาวะไร้ระเบียบได้ ๕) พิจารณาเหลื่อมเวลาเปิดและปิดการจัดการประชุม การอบรม การสัมมนา การจัดนิทรรศการ การจัดแสดงสินค้า งานพิธี การจัดเลี้ยง การแสดงดนตรี นาฏศิลป์ คอนเสิร์ต หรือการจัดกิจกรรมต่าง ๆ หรือจัดให้มีการรับและส่งผู้เข้าร่วมกิจกรรม เพื่อลดความแออัดของการใช้บริการขนส่งสาธารณะ รวมทั้งลดความเสี่ยงต่อการแพร่เชื้อ ๖) ให้คำแนะนำผู้ร่วมกิจกรรม ตรวจตรา ควบคุมกำกับการให้บริการและการจัดกิจกรรม อย่างทั่วถึง ลดการรวมกลุ่มใกล้ชิดกัน เพื่อให้เป็นไปตามมาตรการควบคุมหลักอย่างเคร่งครัด ๗) ให้พิจารณาพัฒนานวัตกรรมการลงทะเบียนก่อนเข้าและออกจากสถานที่ ระบบการเข้าออกสถานที่โดยไม่แออัด และระบบจองคิวแบบออนไลน์ เพื่อให้บริการรูปแบบใหม่ในระยะยาว	เพื่อตรวจการประกอบการหรือการจัดกิจกรรมให้เป็นไปตามมาตรการที่กำหนด
ข. การบริโภคสุราหรือเครื่องดื่มที่มีแอลกอฮอล์ในภัตตาคาร สวนอาหาร โรงแรม ร้านอาหารหรือเครื่องดื่มทั่วไป หรือในสถานที่ที่ได้รับอนุญาตตามกฎหมายและได้ผ่อนคลายให้เปิด	๑) ให้ปฏิบัติตามมาตรการควบคุมหลักและมาตรการเสริม แนบท้ายคำสั่ง ศบค. ที่ ๓/๒๕๖๓ ข้อ ๑ ก. ลงวันที่ ๑๖ พฤษภาคม ๒๕๖๓ และหมายเหตุแนบท้ายคำสั่ง ศบค. ที่ ๔/๒๕๖๓ ลงวันที่ ๒๙ พฤษภาคม ๒๕๖๓ ๒) การจำหน่ายและบริโภคเครื่องดื่มแอลกอฮอล์ภายในสถานที่ เฉพาะบุคคลที่มีอายุยี่สิบปีบริบูรณ์ขึ้นไป โดยจำหน่ายได้เฉพาะช่วงเวลา ๑๑.๐๐ - ๑๔.๐๐ น. และ ๑๗.๐๐ - ๒๓.๐๐ น. ทั้งนี้ ให้งดจำหน่ายในวันมาฆบูชา วันวิสาขบูชา วันอาสาฬหบูชา วันเข้าพรรษาและวันออกพรรษา และวันอื่น ๆ ตามที่กฎหมายกำหนด รวมทั้งต้องดำเนินการตามกฎหมายอื่นที่เกี่ยวข้องด้วย		

กิจการ/กิจกรรม	มาตรการควบคุมหลัก	มาตรการเสริม	หน่วยงานรับผิดชอบ
ดำเนินการอยู่ก่อนแล้วให้สามารถทำได้ภายในกำหนดเวลาปกติตามกฎหมายที่เกี่ยวข้อง โดยงดเว้นการจัดกิจกรรมส่งเสริมการขาย ในส่วนของสถานบริการ สถานประกอบการที่มีลักษณะคล้ายสถานบริการ ผับ บาร์ คาราโอเกะ ยังไม่อนุญาตให้เปิดดำเนินการ	๓) ให้งดกิจกรรมส่งเสริมการขายทุกรูปแบบ เช่น โปรโมชั่น ลดราคา ขายพ่วง พนักงานเชียร์เบียร์ โฆษณา ๔) ให้งดการจำหน่ายและบริโภคสุราหรือเครื่องดื่มที่มีแอลกอฮอล์ในสถานที่หรือบริเวณที่ต้องห้าม ตามพระราชบัญญัติควบคุมเครื่องดื่มแอลกอฮอล์ พ.ศ. ๒๕๕๑ เช่น ชายหาด สวนสาธารณะของทางราชการ ฯลฯ ๕) สถานประกอบการที่มีลักษณะคล้ายสถานบริการ เช่น โรงเบียร์ โรงเหล้า ผับ แอนด์ เรสเตอรอง (Pub & Restaurant) ที่เน้นการให้บริการเพื่อบริโภคสุราหรือเครื่องดื่มที่มีแอลกอฮอล์เป็นหลัก		
ค. สถานรับเลี้ยงเด็ก ศูนย์พัฒนาเด็กเล็ก สถานพัฒนาเด็กปฐมวัย ศูนย์เด็กพิเศษ สถานดูแลผู้สูงอายุ สถานที่บริการดูแล สถานที่พำนักอาศัย หรือสถานสงเคราะห์อื่นที่จัดสวัสดิการให้แก่เด็กหรือผู้สูงอายุ สามารถเปิดดำเนินการให้บริการแบบรายวันได้ ทั้งนี้ การเดินทางไปกลับสถานที่ดังกล่าวถือเป็นเหตุยกเว้นการปฏิบัติตามมาตรการอันพึงปฏิบัติของกลุ่มบุคคลที่มีความเสี่ยงต่อการติดโรค	๑) ทำความสะอาดพื้นผิวที่มีการสัมผัสบ่อย ๆ เครื่องเล่น อุปกรณ์ ทั้งก่อนและหลังการเรียนการสอน รวมถึงห้องสุขา และให้กำจัดขยะมูลฝอยทุกวัน ๒) ให้ผู้ประกอบการ เจ้าหน้าที่ ผู้ดูแล ผู้สูงอายุ ผู้ปกครอง ญาติ สวมหน้ากากอนามัย หรือหน้ากากผ้าตลอดเวลา ๓) ให้มีจุดบริการล้างมือด้วยสบู่ หรือแอลกอฮอล์เจล หรือน้ำยาฆ่าเชื้อโรค และให้ผู้ดูแลเด็กหรือครูพี่เลี้ยงพาเด็กไปล้างมือให้บ่อยครั้ง โดยเฉพาะก่อนรับประทานอาหาร ๔) ให้เว้นระยะนั่งหรือยืนห่างกัน ที่นอนหรือเตียงอย่างน้อย ๑ เมตร ๕) ให้ควบคุมจำนวนผู้ใช้บริการมิให้แออัดและรวมกลุ่มกัน หรือลดเวลาในการทำกิจกรรมเท่าที่จำเป็น โดยถือหลักหลีกเลี่ยงการติดต่อสัมผัสระหว่างกัน	๑) มีมาตรการคัดกรองไข้ และอาการไอ หอบเหนื่อยจาม หรือเป็นหวัด สำหรับผู้ประกอบการ เจ้าหน้าที่ ผู้ดูแล ผู้สูงอายุ ผู้ปกครอง ญาติ ก่อนเข้าอาคาร ทั้งนี้ ให้รายงานหน่วยงานรับผิดชอบในพื้นที่ กรณีพบผู้ที่เข้าเกณฑ์สอบสวนโรคตามแนวทางที่กำหนด รวมทั้งให้มีการเฝ้าระวัง และติดตามอาการป่วยของเด็กและผู้สูงอายุที่บ้านได้อย่างทั่วถึง โดยผู้สูงอายุต้องได้รับวัคซีนป้องกันโรคไข้หวัดใหญ่ด้วย ๒) จัดให้มีการระบายอากาศภายในอาคารที่ดี รวมถึงภายในห้องสุขา ทั้งนี้ ให้ทำความสะอาดเครื่องปรับอากาศ และจัดการฆ่าเชื้อโรคอย่างสม่ำเสมอ ๓) จัดให้มีระบบคิว มีพื้นที่รอคิวที่มีที่นั่งหรือยืนห่างกันอย่างน้อย ๑ เมตร ทั้งบริเวณจุดรับและส่ง	๑) มท. พม. ศธ. และ สธ. ออกคู่มือและเกณฑ์การปฏิบัติตามความเหมาะสมกับพื้นที่และประเภทของกิจการ และ รพ.สต. ร่วมกับ อปท. ประเมินความพร้อมตามเกณฑ์ ๒) ศปก.จังหวัด/กทม. ศปก.อำเภอ/เขต ศปก.ตำบล ศปก.เทศบาลนคร ศปก.เทศบาลเมือง และ ศปก.เมืองพัทยา ติดตาม กำกับ ดูแล

กิจการ/กิจกรรม	มาตรการควบคุมหลัก	มาตรการเสริม	หน่วยงานรับผิดชอบ
	๖) ให้แยกกลุ่มเด็กเล็กตามอายุ คิดเกณฑ์จำนวนเด็กตามขนาดพื้นที่ ไม่น้อยกว่า ๒ ตารางเมตรต่อคน และให้แบ่งกลุ่มทำกิจกรรมไม่เกิน ๕ คนต่อจำนวนผู้ดูแลเด็กหรือครูพี่เลี้ยง ๑ คน ๗) ให้เจ้าของสถานที่ หรือผู้ประกอบกิจการลงทะเบียนและยืนยันการปฏิบัติตามมาตรการป้องกันโรคตามที่ทางราชการกำหนด รวมทั้งกำกับให้ผู้ดูแลเด็กหรือครูพี่เลี้ยง รับผิดชอบดำเนินการตามมาตรการป้องกันโรคที่ทางราชการกำหนดโดยเคร่งครัด ๘) ผู้ดูแลต้องผ่านการฝึกอบรมในหลักสูตรด้านการพัฒนาเด็กปฐมวัยและการป้องกันควบคุมโรคสำหรับเด็กปฐมวัยและผู้สูงอายุร่วมด้วย ๙) ให้มีการควบคุมทางเข้าและออก และลงทะเบียนก่อนเข้าและออกจากสถานที่ด้วยการบันทึกข้อมูลและรายงานด้วย	เด็กเล็กกับผู้ปกครอง หรือผู้สูงอายุกับญาติก่อนเข้าศูนย์พัฒนาเด็กเล็ก หรือสถานดูแลผู้สูงอายุ ๔) ให้มีอัตราส่วนผู้ดูแลเด็กหรือครูพี่เลี้ยง ๑ คนต่อเด็กเล็ก เป็นไปตามมาตรฐานของศูนย์เด็กเล็กและมาตรการป้องกันโรค ๕) อาจงดการรับและส่งเด็กเล็กจากที่บ้านแบบรวมกลุ่ม เพื่อลดความเสี่ยงต่อการแพร่เชื้อบนรถรับส่งเด็ก ๖) จัดให้มีการแนะนำสำหรับผู้ประกอบการ เจ้าหน้าที่ผู้ดูแล เพื่อเตรียมความพร้อมของผู้ปกครองหรือญาติ ก่อนส่งเด็กเล็กเข้าสถานพัฒนาเด็กปฐมวัยหรือผู้สูงอายุเข้าสถานดูแลผู้สูงอายุ รวมถึงให้มีการตรวจตรา ควบคุม กำกับการให้บริการและใช้บริการ ให้เป็นไปตามมาตรการควบคุมหลักอย่างเคร่งครัด ๗) ให้พิจารณาพัฒนานวัตกรรมการลงทะเบียนก่อนเข้าและออกจากสถานที่ และระบบการบันทึกประวัติอาการป่วยหรือวันที่ไม่ได้ไปสถานที่ดูแลเพื่อให้บริการรูปแบบใหม่ในระยะยาว	ร่วมกับหน่วยงานที่เกี่ยวข้องให้เป็นไปตามเกณฑ์ที่กำหนด ๓) ศปม. จัดกำลังสายตรวจร่วม ตำรวจ ทหาร สธ. และหน่วยงานที่เกี่ยวข้องเพื่อตรวจการประกอบการหรือการจัดกิจกรรมให้เป็นไปตามมาตรการที่กำหนด

กิจการ/กิจกรรม	มาตรการควบคุมหลัก	มาตรการเสริม	หน่วยงานรับผิดชอบ
ง. ศูนย์วิทยาศาสตร์เพื่อการศึกษา อุทยานวิทยาศาสตร์ ศูนย์วิทยาศาสตร์และวัฒนธรรม	๑) ทำความสะอาดพื้นผิวที่มีการสัมผัสบ่อย ๆ ทั้งก่อนและหลังการให้บริการ รวมถึงห้องสุขา และให้กำจัดขยะมูลฝอยทุกวัน ๒) ให้ผู้ประกอบการ พนักงาน ผู้ใช้บริการ สวมหน้ากากอนามัยหรือหน้ากากผ้าตลอดเวลา ๓) ให้มีจุดบริการล้างมือด้วยสบู่ หรือแอลกอฮอล์เจลหรือน้ำยาฆ่าเชื้อโรค ๔) ให้เว้นระยะนั่งหรือยืนห่างกัน อย่างน้อย ๑ เมตร ๕) ให้ควบคุมจำนวนผู้ใช้บริการ มิให้แออัดและรวมกลุ่มกัน หรือลดเวลาในการทำกิจกรรมเท่าที่จำเป็น โดยถือหลักหลีกเลี่ยงการติดต่อสัมผัสระหว่างกัน ๖) ให้มีการลงทะเบียนเพื่อการจองคิวเข้าใช้บริการและให้ควบคุมจำนวนผู้ใช้บริการ มิให้แออัด โดยจัดเป็นรอบเข้าชม หรือใช้บริการ ๗) ให้เจ้าของสถานที่ หรือผู้ประกอบกิจการลงทะเบียนและยืนยันการปฏิบัติตามมาตรการป้องกันโรคตามที่ทางราชการกำหนด ๘) ให้มีการควบคุมทางเข้าออก ลงทะเบียนก่อนเข้าและออกจากสถานที่ และเพิ่มมาตรการใช้แอปพลิเคชันที่ทางราชการกำหนด หรือใช้มาตรการควบคุมด้วยการบันทึกข้อมูลและรายงานทดแทนได้	๑) มีมาตรการคัดกรองไข้ และอาการไอ หอบเหนื่อยจาม หรือเป็นหวัด สำหรับผู้ประกอบการ พนักงาน และผู้ใช้บริการ ตามขีดความสามารถก่อนเข้าอาคาร และรับและส่งผู้ใช้บริการ ทั้งนี้ให้รายงานหน่วยงานรับผิดชอบ กรณีพบผู้ที่เข้าเกณฑ์สอบสวนโรคตามแนวทางที่กำหนด ๒) จัดให้มีการระบายอากาศภายในอาคารที่ดี รวมถึงภายในห้องสุขา ทั้งนี้ ให้ทำความสะอาดเครื่องปรับอากาศอย่างสม่ำเสมอ ๓) ควบคุมมิให้มีกิจกรรมที่ใช้เสียงดังภายในสถานที่และงดกิจกรรมที่ทำให้เกิดความแออัดหรือมีการรวมกลุ่มคน และอาจจัดให้มีการเข้าชมเป็นกลุ่มได้ไม่เกินกลุ่มละ ๕ คน ๔) จัดให้มีระบบเก็บข้อมูลและติดตามผู้ใช้บริการได้ทุกคน หากพบผู้ป่วยหรือผู้ที่มีอาการเข้าได้กับเกณฑ์สอบสวนโรคภายหลังจากการใช้บริการ ๕) จัดให้มีการแนะนำผู้ประกอบการ พนักงาน ผู้ใช้บริการ รวมถึงให้มีการตรวจตรา ควบคุมกำกับการให้บริการและใช้บริการ ให้เป็นไปตามมาตรการควบคุมหลักอย่างเคร่งครัด ๖) ให้พิจารณาพัฒนานวัตกรรมการลงทะเบียนก่อนเข้าและออกจากสถานที่ และระบบจองคิวแบบออนไลน์ เพื่อให้บริการรูปแบบใหม่ในระยะยาว	๑) ศธ. อว. วธ. และ สธ. ออกคู่มือและเกณฑ์การปฏิบัติตามความเหมาะสมกับพื้นที่และประเภทของกิจการหรือกิจกรรม พร้อมทั้งประเมินความพร้อมตามเกณฑ์ ๒) ศปก.จังหวัด/กทม. ศปก.อำเภอ/เขต ศปก.ตำบล ศปก.เทศบาลนคร ศปก.เทศบาลเมือง และศปก.เมืองพัทยา ติดตาม กำกับ ดูแล ร่วมกับหน่วยงานที่เกี่ยวข้อง ให้เป็นไปตามเกณฑ์ที่กำหนด ๓) ศปม. จัดกำลังสายตรวจร่วม ตำรวจ ทหาร สธ. และหน่วยงานที่เกี่ยวข้อง เพื่อตรวจการประกอบการหรือการจัดกิจกรรมให้เป็นไปตามมาตรการที่กำหนด

กิจการ/กิจกรรม	มาตรการควบคุมหลัก	มาตรการเสริม	หน่วยงานรับผิดชอบ
จ. การถ่ายทำรายการโทรทัศน์ ภาพยนตร์และวีดีทัศน์ ให้ดำเนินการได้ โดยมีจำนวนผู้แสดง ผู้ร่วมรายการและคณะทำงานถ่ายทำรวมกันไม่เกินคราวละหนึ่งร้อยห้าสิบคนและมีผู้ชมไม่เกินห้าสิบคน	๑) ทำความสะอาดพื้นผิวที่มีการสัมผัสบ่อย ๆ อุปกรณ์ทั้งก่อนและหลังทำงาน รวมถึงห้องสุขา และกำจัดขยะมูลฝอยทุกวัน ๒) ให้ผู้ร่วมงานทุกคน สวมหน้ากากอนามัยหรือหน้ากากผ้าตลอดเวลา นักแสดงให้สวมหน้ากากอนามัยหรือหน้ากากผ้า ก่อนเข้าและออกจากหน้าฉาก ๓) ให้มีจุดบริการล้างมือด้วยสบู่ หรือแอลกอฮอล์เจลหรือน้ำยาฆ่าเชื้อโรค ๔) ให้เว้นระยะนั่งหรือยืนห่างกันอย่างน้อย ๑ เมตร ๕) ให้ควบคุมจำนวนผู้ร่วมงาน ผู้ชม ผู้ร่วมกิจกรรมมิให้แออัดและเป็นการรวมกลุ่ม รวมทั้งลดเวลาในการทำกิจกรรมเท่าที่จำเป็น โดยถือหลักหลีกเลี่ยงการติดต่อสัมผัสระหว่างกัน ทั้งนี้ ให้ออกนอกบริเวณถ่ายทำทันทีเมื่อเสร็จภารกิจ ๖) ให้เจ้าของสถานที่ หรือผู้ประกอบกิจการลงทะเบียนและยืนยันการปฏิบัติตามมาตรการป้องกันโรคตามที่ทางราชการกำหนด ๗) จัดให้มีการลงทะเบียนก่อนเข้ากองถ่ายทำ และเพิ่มมาตรการใช้แอปพลิเคชันที่ทางราชการกำหนดหรือใช้มาตรการควบคุมด้วยการบันทึกข้อมูลและรายงานทดแทนได้	๑) มาตรการคัดกรองไข้ และอาการไอ หอบเหนื่อยจาม หรือเป็นหวัด สำหรับผู้ร่วมงาน และนักแสดงตามขีดความสามารถ ก่อนเข้ากองถ่ายทำ ทั้งนี้ให้รายงานหน่วยงานรับผิดชอบ กรณีพบผู้ที่เข้าเกณฑ์สอบสวนโรคตามแนวทางที่กำหนด ๒) จัดให้มีการระบายอากาศที่ดีขณะถ่ายทำภายในอาคาร และเลี่ยงการถ่ายทำในบริเวณที่อับอากาศ ๓) ให้มีการเว้นระยะห่างอย่างน้อย ๑ เมตร ทั้งผู้ดำเนินรายการ ผู้ร่วมรายการ ผู้อยู่เบื้องหลังการผลิตต่าง ๆ และผู้ชมรายการ ทั้งนี้ ให้งดรูปแบบกิจกรรมที่มีโอกาสใกล้ชิดกัน สำหรับนักแสดงให้สามารถดำเนินกิจกรรมที่ใกล้ชิดกันได้ตามลักษณะของการถ่ายทำที่เหมาะสม ๔) เลือกใช้พื้นที่ถ่ายทำรายการโทรทัศน์ ภาพยนตร์และวีดีทัศน์ที่มีบริเวณกว้างเพียงพอเพื่อให้แบ่งพื้นที่ตามส่วนงานให้ชัดเจน แต่ละส่วนงานห่างกันอย่างน้อย ๒ เมตร ๕) ให้มีการจัดอาหารและเครื่องดื่มเป็นส่วนบุคคลไม่ให้ตักอาหารในภาชนะหรือใช้อุปกรณ์ร่วมกัน ๖) ให้มีการให้คำแนะนำผู้ร่วมงาน นักแสดง และ Outsource ทุกคนก่อนเริ่มงาน พร้อมทั้งมีการตรวจตรา ควบคุม กำกับ การทำงาน ลดการรวมกลุ่มใกล้ชิดกันและพูดคุยเสียงดัง ตามมาตรการป้องกันโรคที่กำหนดอย่างเคร่งครัด	๑) วธ. และ สธ. ออกคู่มือและเกณฑ์การปฏิบัติตามความเหมาะสมกับพื้นที่และประเภทของกิจการ พร้อมทั้งประเมินความพร้อมตามเกณฑ์ ๒) ศปก.จังหวัด/กทม. ศปก.อำเภอ/เขต ศปก.ตำบล ศปก.เทศบาลนคร ศปก.เทศบาลเมือง และศปก.เมืองพัทยา ติดตาม กำกับ ดูแล ร่วมกับหน่วยงานที่เกี่ยวข้องให้เป็นไปตามเกณฑ์ที่กำหนด ๓) ศปม. จัดกำลังสายตรวจร่วม ตำรวจ ทหาร สธ. และหน่วยงานที่เกี่ยวข้องเพื่อตรวจการประกอบการหรือการจัดกิจกรรมให้เป็นไปตามมาตรการที่กำหนด

กิจการ/กิจกรรม	มาตรการควบคุมหลัก	มาตรการเสริม	หน่วยงานรับผิดชอบ
		๗) ให้พิจารณาพัฒนานวัตกรรมการถ่ายทำรายการโทรทัศน์ ภาพยนตร์ และวีดีทัศน์รูปแบบใหม่ในระยะยาว เพื่อการป้องกันควบคุมโรคที่มีประสิทธิภาพ	
(๒) กิจกรรมด้านการออกกำลังกาย การดูแลสุขภาพหรือนันทนาการ ก. การอบตัว อบสมุนไพร การอบไอน้ำแบบรวมหรือการนวดบริเวณใบหน้าในสถานประกอบการเพื่อสุขภาพ สปา หรือสถานประกอบการนวดแผนไทย ให้ดำเนินการได้ ยกเว้นในส่วนของสถานประกอบกิจการอาบ อบ นวด ยังไม่อนุญาตให้เปิดดำเนินการ	๑) ทำความสะอาดพื้นผิวที่มีการสัมผัสบ่อย ๆ ทั้งก่อนและหลังการให้บริการ รวมทั้งห้องสุขา ห้องอาบน้ำ บ่อออนเซ็น ห้องหรือตู้อบตัว อบสมุนไพร อบไอน้ำ รวมถึงดูแลความสะอาดของผ้า เครื่องแต่งกาย อุปกรณ์สำหรับผู้ใช้บริการ และกำจัดขยะมูลฝอยให้ได้ตามมาตรฐาน ๒) ให้ผู้ประกอบการ พนักงานบริการ ผู้ใช้บริการสวมหน้ากากอนามัยหรือหน้ากากผ้าตลอดเวลา ยกเว้นขณะแช่ออนเซ็น อบตัว อบสมุนไพร อบไอน้ำ โดยอาจจัดให้ใช้บริการแบบรวมได้ ๓) ให้มีจุดบริการล้างมือด้วยสบู่ หรือแอลกอฮอล์เจล หรือน้ำยาฆ่าเชื้อโรค ๔) ให้เว้นระยะนั่งหรือยืนห่างกันขณะใช้บริการออนเซ็น อบตัว อบสมุนไพร อบไอน้ำแบบรวม อย่างน้อย ๒ เมตร	๑) มีมาตรการคัดกรองไข้ และอาการไอ หอบเหนื่อยจาม หรือเป็นหวัด สำหรับผู้ประกอบการ พนักงานบริการ และผู้ใช้บริการก่อนเข้าสถานที่ ทั้งนี้ ให้รายงานหน่วยงานรับผิดชอบ กรณีพบผู้ที่เข้าเกณฑ์สอบสวนโรคตามแนวทางที่กำหนด ๒) จัดให้มีการระบายอากาศภายในอาคารที่ดี รวมทั้งบริเวณห้องสุขา และห้องอาบน้ำ ทั้งนี้ ให้ทำความสะอาดเครื่องปรับอากาศให้ได้อย่างสม่ำเสมอ ๓) ให้มีการตรวจสอบคุณภาพน้ำในบ่อออนเซ็น ให้มีระดับคลอรีนตกค้าง หรือการตรวจสอบด้วยวิธีอื่นให้ได้ตามเกณฑ์มาตรฐานการฆ่าเชื้อโรคของบ่อออนเซ็นในทุกระบบ และแสดงให้ผู้ใช้บริการทราบเป็นประจำทุกวัน ๔) จัดให้มีระบบคิว และมีพื้นที่รอคิวที่มีที่นั่งหรือยืนห่างกันอย่างน้อย ๑ เมตร	๑) สธ. ออกคู่มือและเกณฑ์การปฏิบัติตามความเหมาะสมกับพื้นที่และประเภทของกิจการ พร้อมทั้งประเมินความพร้อมตามเกณฑ์ ๒) ศปก.จังหวัด/กทม. ศปก.อำเภอ/เขต ศปก.ตำบล ศปก.เทศบาลนคร ศปก.เทศบาลเมือง และศปก.เมืองพัทยา ติดตาม กำกับ ดูแล ร่วมกับหน่วยงานที่เกี่ยวข้องให้เป็นไปตามเกณฑ์ที่กำหนด

กิจการ/กิจกรรม	มาตรการควบคุมหลัก	มาตรการเสริม	หน่วยงานรับผิดชอบ
	๕) ให้ควบคุมจำนวนผู้ใช้บริการ มิให้แออัด โดยพิจารณาจัดเป็นรอบเข้าใช้บริการ หรือจำกัดระยะเวลาการใช้บริการไม่เกิน ๒ ชั่วโมง ทั้งนี้ให้พิจารณาให้บริการอบตัว อบไอน้ำ อบสมุนไพรแบบแยกห้องหรือตู้ ๖) ให้กิจการลงทะเบียนและยืนยันการปฏิบัติตามมาตรการป้องกันโรคตามที่ทางราชการกำหนด ๗) ให้มีลงทะเบียนก่อนเข้าและออกจากสถานที่ และเพิ่มมาตรการใช้แอปพลิเคชันที่ทางราชการกำหนด หรือใช้มาตรการควบคุมด้วยการบันทึกข้อมูลและรายงานทดแทนได้	๕) จัดให้มีระบบเก็บข้อมูลและติดตามผู้ใช้บริการได้ทุกคน หากพบผู้ป่วย หรือผู้ที่มีอาการเข้าได้กับเกณฑ์สอบสวนโรคภายหลังจากการใช้บริการ ๖) จัดให้มีการแนะนำผู้ประกอบการ พนักงาน ผู้ใช้บริการ รวมถึงให้มีการตรวจตรา ควบคุมกำกับการให้บริการและใช้บริการ ให้เป็นไปตามมาตรการควบคุมหลักอย่างเคร่งครัด ๗) ให้พิจารณาพัฒนานวัตกรรมการลงทะเบียนก่อนเข้าและออกจากสถานที่ และระบบจองคิวแบบออนไลน์ เพื่อให้บริการรูปแบบใหม่ในระยะยาว	๓) ศปม. จัดกำลังสายตรวจร่วม ตำรวจ ทหาร สธ. และหน่วยงานที่เกี่ยวข้อง เพื่อตรวจการประกอบการ หรือการจัดกิจกรรมให้เป็นไปตามมาตรการที่กำหนด
ข. การออกกำลังกายแบบกลุ่มในสวนสาธารณะ ลานกิจกรรม พื้นที่กิจกรรมสาธารณะ หรือลานกีฬากลางแจ้ง ให้ดำเนินการได้	๑) ทำความสะอาดพื้นผิวที่มีการสัมผัสบ่อย ๆ อุปกรณ์กีฬา และห้องสุขา ทั้งก่อนและหลังให้บริการ และให้กำจัดขยะมูลฝอยทุกวัน ๒) ให้ผู้ประกอบการ พนักงานบริการ สวมหน้ากากอนามัยหรือหน้ากากผ้าตลอดเวลา สำหรับผู้ใช้บริการต้องสวมหน้ากากอนามัย หรือหน้ากากผ้าทั้งก่อนและหลังใช้บริการ ๓) ให้มีจุดบริการล้างมือด้วยสบู่ หรือแอลกอฮอล์เจล หรือน้ำยาฆ่าเชื้อโรค ๔) ให้เว้นระยะนั่งหรือยืนอย่างน้อย ๒ เมตร ระหว่างการออกกำลังกาย	๑) มีมาตรการคัดกรองไข้ และอาการไอ หอบเหนื่อยจาม หรือเป็นหวัด สำหรับผู้ประกอบการ พนักงานบริการ และผู้ใช้บริการก่อนเข้าสถานที่ พร้อมติดสัญลักษณ์แสดงการคัดกรองผ่าน ทั้งนี้ให้รายงานหน่วยงานรับผิดชอบ กรณีพบผู้ที่เข้าเกณฑ์สอบสวนโรค ตามแนวทางที่กำหนด ๒) จัดให้มีการระบายอากาศภายในอาคารที่ดี รวมทั้งบริเวณห้องสุขา และห้องอาบน้ำ ทั้งนี้ให้ทำความสะอาดเครื่องปรับอากาศอย่างสม่ำเสมอ ๓) จัดให้มีระบบคิว และมีพื้นที่รอคิวที่มีที่นั่งหรือยืนห่างกันอย่างน้อย ๑ เมตร	๑) กก. และ สธ. ออกคู่มือและเกณฑ์การปฏิบัติตามความเหมาะสมกับพื้นที่และประเภทของกิจการ พร้อมทั้งประเมินความพร้อมตามเกณฑ์ ๒) ศปก.จังหวัด/กทม. ศปก.อำเภอ/เขต ศปก.ตำบล ศปก.เทศบาลนคร ศปก.เทศบาลเมือง และศปก.เมืองพัทยา ติดตาม กำกับ ดูแล

กิจการ/กิจกรรม	มาตรการควบคุมหลัก	มาตรการเสริม	หน่วยงานรับผิดชอบ
	๕) ให้ควบคุมจำนวนผู้ใช้บริการออกกำลังกายมิให้แออัด โดยจำกัดการรวมกลุ่มไม่เกิน ๕๐ คน ๖) จัดให้มีการให้คำแนะนำผู้ใช้บริการ ตรวจตรา ควบคุม กำกับการให้บริการและใช้บริการให้เป็นไปตามมาตรการควบคุมหลักอย่างเคร่งครัด ๗) ให้เจ้าของสถานที่ หรือผู้เช่าสถานที่ หรือผู้ประกอบกิจการ หรือผู้จัดกิจกรรม ลงทะเบียนและยืนยันการปฏิบัติตามมาตรการป้องกันโรคตามที่ทางราชการกำหนด ๘) ให้มีลงทะเบียนก่อนเข้าและออกจากสถานที่ และเพิ่มมาตรการใช้แอปพลิเคชันที่ทางราชการกำหนด หรือใช้มาตรการควบคุมด้วยการบันทึกข้อมูลและรายงานทดแทนได้	๔) จัดให้มีระบบเก็บข้อมูลและติดตามผู้ใช้บริการสวนสาธารณะ ลานกิจกรรมได้ทุกคน หากพบผู้ป่วย หรือผู้ที่มีอาการเข้าได้กับเกณฑ์สอบสวนโรคภายหลังจากการใช้บริการได้ ๕) ให้พิจารณาพัฒนานวัตกรรมการลงทะเบียนก่อนเข้าและออกจากสถานที่ และระบบจองคิวแบบออนไลน์ เพื่อให้บริการรูปแบบใหม่ในระยะยาว	ร่วมกับหน่วยงานที่เกี่ยวข้องให้เป็นไปตามเกณฑ์ที่กำหนด ๓) ศปม. จัดกำลังสายตรวจร่วมตำรวจ ทหาร และหน่วยงานที่เกี่ยวข้อง เพื่อตรวจการประกอบการหรือการจัดกิจกรรมให้เป็นไปตามมาตรการที่กำหนด
ค. สวนน้ำ สนามเด็กเล่น สวนสนุก ยกเว้นการใช้เครื่องเล่นในลักษณะที่เป็นการติดตั้งชั่วคราวหรือเครื่องเล่นที่มีพื้นผิวสัมผัสมากซึ่งอาจมีความเสี่ยงต่อการติดโรคในเด็ก เช่น บ้านบอล บ้านลม	๑) ทำความสะอาดพื้นผิวที่มีการสัมผัสบ่อย ๆ เครื่องเล่น อุปกรณ์ ห้องสุขา และห้องอาบน้ำ ทั้งก่อนและหลังการใช้บริการ และให้กำจัดขยะมูลฝอยทุกวัน ๒) ให้ผู้ประกอบการ พนักงานบริการ สวมหน้ากากอนามัยหรือหน้ากากผ้าตลอดเวลา สำหรับผู้ใช้บริการต้องสวมหน้ากากอนามัยหรือหน้ากากผ้า ทั้งก่อนและหลังใช้บริการ ๓) ให้มีจุดบริการล้างมือด้วยสบู่ หรือแอลกอฮอล์เจล หรือน้ำยาฆ่าเชื้อโรค	๑) มีมาตรการคัดกรองไข้ และอาการไอ หอบเหนื่อยจาม หรือเป็นหวัด สำหรับผู้ประกอบการ พนักงานบริการ และผู้ใช้บริการ ก่อนเข้าสถานที่ พร้อมติดสัญลักษณ์แสดงการคัดกรองผ่าน ทั้งนี้ให้รายงานหน่วยงานรับผิดชอบ กรณีพบผู้ที่เข้าเกณฑ์สอบสวนโรคตามแนวทางที่กำหนด ๒) จัดให้มีการระบายอากาศภายในอาคารที่ดี รวมทั้งบริเวณห้องสุขา ห้องเปลี่ยนเสื้อผ้า และห้องอาบน้ำ ทั้งนี้ ให้ทำความสะอาดเครื่องปรับอากาศให้ได้อย่างสม่ำเสมอ	๑) กก. และ สธ. ออกคู่มือและเกณฑ์การปฏิบัติตามความเหมาะสมกับพื้นที่และประเภทของกิจการ พร้อมทั้งประเมินความพร้อมตามเกณฑ์ ๒) ศปก.จังหวัด/กทม. ศปก.อำเภอ/เขต ศปก.ตำบล ศปก.เทศบาลนคร

กิจการ/กิจกรรม	มาตรการควบคุมหลัก	มาตรการเสริม	หน่วยงานรับผิดชอบ
	๔) ให้เว้นระยะนั่งหรือยืนอย่างน้อย ๑ เมตร และลดการใกล้ชิดกันระหว่างเล่นเครื่องเล่น และระยะห่างระหว่างการว่ายน้ำหรือใช้บริการในส่วนของสวนน้ำอย่างน้อย ๒ เมตร ๕) ให้ควบคุมจำนวนผู้ใช้บริการ มิให้แออัด หรือจัดรอบการเข้าใช้บริการให้เป็นไปตามมาตรการป้องกันควบคุมโรค และจำกัดระยะเวลาการใช้บริการไม่เกิน ๒ ชั่วโมง ๖) ให้ควบคุมจำนวนผู้ใช้บริการในสวนน้ำ โดยคิดเกณฑ์จำนวนผู้ใช้บริการ ตามขนาดพื้นที่ไม่น้อยกว่า ๘ ตารางเมตรต่อคน ๗) จัดให้มีพนักงานดูแลความปลอดภัย และให้คำแนะนำ และชี้แจงผู้ใช้บริการก่อนเข้าสถานที่ รวมทั้งให้ตรวจตรา ควบคุม กำกับการให้บริการและใช้บริการ ให้เป็นไปตามมาตรการควบคุมหลักอย่างเคร่งครัด โดยลดการพูดคุยขณะอยู่ในสวนน้ำ ให้บ้วนน้ำและทิ้งสารคัดหลั่งอย่างถูกวิธี ๘) ให้กิจการลงทะเบียนและยืนยันการปฏิบัติตามมาตรการป้องกันโรคตามที่ทางราชการกำหนด ๙) ให้มีการลงทะเบียนก่อนเข้าและออกจากสถานที่ และเพิ่มมาตรการใช้แอปพลิเคชันที่ทางราชการกำหนด หรือใช้มาตรการควบคุมด้วยการบันทึกข้อมูลและรายงานทดแทนได้	๓) จัดให้มีระบบคิว และมีพื้นที่รอคิวที่มีที่นั่งหรือยืนห่างกันอย่างน้อย ๑ เมตร ๔) อาจให้ผู้ใช้บริการ และพนักงานบริการสวม Face Shield ขณะใช้บริการ ๕) ควบคุม ตรวจสอบคุณภาพน้ำในสวนน้ำ ให้มีความเป็นกรด - ด่าง ระดับคลอรีนตกค้าง หรือการตรวจสอบด้วยวิธีอื่นให้ได้ตามเกณฑ์มาตรฐานการฆ่าเชื้อโรคในทุกระบบ และแสดงให้ผู้ใช้บริการทราบเป็นประจำทุกวัน ๖) จัดให้มีระบบเก็บข้อมูลและติดตามผู้ใช้บริการได้ทุกคน หากพบผู้ป่วยหรือผู้ที่มีอาการเข้าได้กับเกณฑ์สอบสวนโรค ภายหลังจากการใช้บริการได้ ๗) ให้พิจารณาพัฒนานวัตกรรมการลงทะเบียนก่อนเข้าและออกจากสถานที่ และระบบจองคิวแบบออนไลน์ เพื่อให้บริการรูปแบบใหม่ในระยะยาว	ศปก.เทศบาลเมืองและศปก.เมืองพัทยาติดตาม กำกับ ดูแล ร่วมกับหน่วยงานที่เกี่ยวข้องให้เป็นไปตามเกณฑ์ที่กำหนด ๓) ศปม. จัดกำลังสายตรวจร่วมตำรวจ ทหาร และหน่วยงานที่เกี่ยวข้อง เพื่อตรวจการประกอบการหรือการจัดกิจกรรมให้เป็นไปตามมาตรการที่กำหนด

กิจการ/กิจกรรม	มาตรการควบคุมหลัก	มาตรการเสริม	หน่วยงานรับผิดชอบ
ง. สนามกีฬาหรือสถานที่เพื่อการออกกำลังกาย การเล่นกีฬา หรือเพื่อการเรียนการสอนในทุกประเภทกีฬา ให้เปิดดำเนินการได้ ยกเว้นสนามชนโค สนามชนไก่ สนามกัดปลา หรือสนามการแข่งขันอื่นในลักษณะทำนองเดียวกันยังไม่อนุญาตให้เปิดดำเนินการ สถานที่ที่ได้รับการผ่อนคลายสามารถจัดให้มีการแข่งขันและถ่ายทอดโทรทัศน์การแข่งขันกีฬาหรือการถ่ายทอดผ่านสื่ออื่น ๆ ได้ แต่ต้องไม่มีผู้ชมอยู่ในสนามแข่งขัน และผู้จัดการแข่งขันต้องดำเนินการตามขั้นตอนและวิธีการที่ทางราชการกำหนดด้วย	๑) ทำความสะอาดพื้นผิวที่มีการสัมผัสบ่อย ๆ อุปกรณ์กีฬา ห้องสุขา และห้องอาบน้ำ ทั้งก่อนและหลังให้บริการ และให้กำจัดขยะมูลฝอยทุกวัน ๒) ให้ผู้ประกอบการ พนักงานบริการ ผู้ฝึกสอนหรือคู่ซ้อม สวมหน้ากากอนามัยหรือหน้ากากผ้าตลอดเวลา สำหรับผู้ใช้บริการหรือนักกีฬาต้องสวมหน้ากากอนามัยหรือหน้ากากผ้า ทั้งก่อนและหลังใช้บริการหรือการฝึกซ้อม ๓) ให้มีจุดบริการล้างมือด้วยสบู่ หรือแอลกอฮอล์เจลหรือน้ำยาฆ่าเชื้อโรค ๔) ให้เว้นระยะนั่งหรือยืนอย่างน้อย ๑ เมตร และลดการใกล้ชิดกันระหว่างการฝึกซ้อม การเรียนการสอนหรือการแข่งขัน ๕) ให้ควบคุมจำนวนผู้ใช้บริการ มิให้แออัดหรือจัดรอบการเข้าใช้บริการให้เป็นไปตามมาตรการป้องกันควบคุมโรค อาจพิจารณาจำกัดระยะเวลาการใช้บริการ การเรียนการสอน หรือการแข่งขันไม่เกิน ๒ ชั่วโมง ๖) ให้ควบคุมจำนวนผู้ใช้บริการในสระว่ายน้ำโดยคิดเกณฑ์จำนวนผู้ใช้บริการ ตามขนาดพื้นที่ไม่น้อยกว่า ๘ ตารางเมตรต่อคน ๗) จัดให้มีการให้คำแนะนำผู้ใช้บริการ ตรวจตราควบคุม กำกับการให้บริการและใช้บริการให้เป็นไปตามมาตรการควบคุมหลักอย่างเคร่งครัด	๑) มีมาตรการคัดกรองไข้ และอาการไอ หอบเหนื่อยจาม หรือเป็นหวัด สำหรับผู้ประกอบการ พนักงานบริการ ผู้ฝึกสอนหรือคู่ซ้อม และผู้ใช้บริการหรือนักกีฬา ก่อนเข้าสถานที่ พร้อมติดสัญลักษณ์แสดงการคัดกรองผ่าน ทั้งนี้ให้รายงานหน่วยงานรับผิดชอบ กรณีพบผู้ที่เข้าเกณฑ์สอบสวนโรคตามแนวทางที่กำหนด ๒) จัดให้มีการระบายอากาศภายในอาคารที่ดี รวมทั้งบริเวณห้องสุขา ห้องอาบน้ำ และห้องเปลี่ยนเสื้อผ้า ทั้งนี้ให้ทำความสะอาดเครื่องปรับอากาศอย่างสม่ำเสมอ ๓) จัดให้มีระบบคิว และมีพื้นที่รอคิวที่มีที่นั่งหรือยืนห่างกันอย่างน้อย ๑ เมตร ๔) ให้ควบคุม ตรวจสอบคุณภาพน้ำในสระว่ายน้ำให้มีความเป็นกรด - ด่าง ระดับคลอรีนตกค้างหรือการตรวจสอบด้วยวิธีอื่นให้ได้ตามเกณฑ์มาตรฐานการฆ่าเชื้อโรคของสระว่ายน้ำในทุกระบบ และแสดงให้ผู้ใช้บริการทราบเป็นประจำทุกวัน ๕) อาจให้ผู้ใช้บริการ ผู้ฝึกสอนหรือคู่ซ้อม พนักงานบริการสวม Face Shield ขณะใช้บริการ ๖) จัดให้มีระบบเก็บข้อมูลและติดตามผู้ฝึกซ้อมหรือคู่ซ้อม ผู้ใช้บริการ หรือนักกีฬาได้ทุกคน หากพบ	๑) กก. และ สธ. ออกคู่มือและเกณฑ์การปฏิบัติตามความเหมาะสมกับพื้นที่และประเภทของกิจการ พร้อมทั้งประเมินความพร้อมตามเกณฑ์ ๒) ศปก.จังหวัด/กทม. ศปก.อำเภอ/เขต ศปก.ตำบล ศปก.เทศบาลนคร ศปก.เทศบาลเมือง และศปก.เมืองพัทยา ติดตาม กำกับ ดูแล ร่วมกับหน่วยงานที่เกี่ยวข้องให้เป็นไปตามเกณฑ์ที่กำหนด ๓) ศปม. จัดกำลังสายตรวจร่วม ตำรวจ ทหาร และหน่วยงานที่เกี่ยวข้อง เพื่อตรวจการประกอบการหรือการจัดกิจกรรมให้เป็นไปตามมาตรการที่กำหนด

กิจการ/กิจกรรม	มาตรการควบคุมหลัก	มาตรการเสริม	หน่วยงานรับผิดชอบ
	๘) ให้กิจการลงทะเบียนและยืนยันการปฏิบัติตามมาตรการป้องกันโรคตามที่ทางราชการกำหนด ๙) ให้มีการลงทะเบียนก่อนเข้าและออกจากสถานที่ และเพิ่มมาตรการใช้แอปพลิเคชันที่ทางราชการกำหนด หรือใช้มาตรการควบคุมด้วยการบันทึกข้อมูลและรายงานทดแทนได้	ผู้ป่วย หรือผู้ที่มีอาการเข้าได้กับเกณฑ์สอบสวนโรคภายหลังจากการใช้บริการได้ ๗) ให้พิจารณาพัฒนานวัตกรรมการลงทะเบียนก่อนเข้าและออกจากสถานที่ และระบบจองคิวแบบออนไลน์ เพื่อให้บริการรูปแบบใหม่ในระยะยาว	
จ. ตู้เกม เครื่องเล่นหยอดเหรียญที่ได้รับอนุญาตตามกฎหมายและตั้งอยู่ในห้างสรรพสินค้า ศูนย์การค้า คอมมูนิตี้มอลล์ ให้เปิดดำเนินการได้	๑) ทำความสะอาดพื้นผิวที่มีการสัมผัสบ่อย ๆ อุปกรณ์ตู้เกมส์ เครื่องเล่นหยอดเหรียญ และบริเวณโดยรอบ ทั้งก่อนและหลังให้บริการ และให้กำจัดขยะมูลฝอยทุกวัน ๒) ให้ผู้ประกอบการ พนักงานบริการ และผู้ใช้บริการสวมหน้ากากอนามัยหรือหน้ากากผ้าตลอดเวลา ๓) ให้มีจุดบริการล้างมือด้วยสบู่ หรือแอลกอฮอล์เจลหรือน้ำยาฆ่าเชื้อโรค ๔) ให้เว้นระยะนั่งหรือยืน รวมทั้งเครื่องเล่นอย่างน้อย ๑ เมตร และลดการใกล้ชิดกันระหว่างทำกิจกรรม ๕) ให้ควบคุมจำนวนผู้ใช้บริการ มิให้แออัด และจำกัดระยะเวลาการใช้บริการไม่เกิน ๒ ชั่วโมงต่อวัน ๖) จัดให้มีการให้คำแนะนำผู้ใช้บริการตรวจตราควบคุม กำกับการให้บริการและใช้บริการให้เป็นไปตามมาตรการควบคุมหลักอย่างเคร่งครัด	๑) มีมาตรการคัดกรองไข้ และอาการไอ หอบเหนื่อยจาม หรือเป็นหวัด สำหรับผู้ประกอบการ พนักงานบริการ และผู้ใช้บริการก่อนเข้าสถานที่ พร้อมติดสัญลักษณ์แสดงการคัดกรองผ่าน ทั้งนี้ให้รายงานหน่วยงานรับผิดชอบ กรณีพบผู้ที่เข้าเกณฑ์สอบสวนโรคตามแนวทางที่กำหนด ๒) จัดให้มีการระบายอากาศภายในอาคารที่ดี ทั้งนี้ให้ทำความสะอาดเครื่องปรับอากาศอย่างสม่ำเสมอ ๓) จัดให้มีระบบคิว และมีพื้นที่รอคิวที่มีที่นั่งหรือยืนห่างกันอย่างน้อย ๑ เมตร ๔) จัดให้มีระบบเก็บข้อมูลและติดตามผู้ใช้บริการตู้เกมส์ เครื่องเล่นหยอดเหรียญได้ทุกคน หากพบผู้ป่วยหรือผู้ที่มีอาการเข้าได้กับเกณฑ์สอบสวนโรคภายหลังจากการใช้บริการได้ ๕) ให้พิจารณาพัฒนานวัตกรรมการลงทะเบียนก่อนเข้าและออกจากสถานที่ และระบบจองคิวแบบออนไลน์ เพื่อให้บริการรูปแบบใหม่ในระยะยาว	๑) สธ. ออกคู่มือและเกณฑ์การปฏิบัติตามความเหมาะสมกับพื้นที่และประเภทของกิจการ พร้อมทั้งประเมินความพร้อมตามเกณฑ์ ๒) ศปก.จังหวัด/กทม. ศปก.อำเภอ/เขต ศปก.ตำบล ศปก.เทศบาลนคร ศปก.เทศบาลเมือง และศปก.เมืองพัทยา ติดตาม กำกับ ดูแล ร่วมกับหน่วยงานที่เกี่ยวข้องให้เป็นไปตามเกณฑ์ที่กำหนด ๓) ศปม. จัดกำลังสายตรวจร่วมตำรวจ ทหาร และหน่วยงานที่เกี่ยวข้อง เพื่อตรวจ

กิจการ/กิจกรรม	มาตรการควบคุมหลัก	มาตรการเสริม	หน่วยงานรับผิดชอบ
	๗) ให้ผู้ประกอบการ เจ้าของกิจการ ลงทะเบียนและยืนยันการปฏิบัติตามมาตรการป้องกันโรคตามที่ทางราชการกำหนด ๘) ให้มีลงทะเบียนก่อนเข้าและออกจากสถานที่ และเพิ่มมาตรการใช้แอปพลิเคชันที่ทางราชการกำหนด หรือใช้มาตรการควบคุมด้วยการบันทึกข้อมูลและรายงานทดแทนได้		การประกอบการหรือการจัดกิจกรรมให้เป็นไปตามมาตรการที่กำหนด
ข้อ ๔ การขนส่งสาธารณะข้ามเขตพื้นที่จังหวัด เพื่ออำนวยความสะดวก และรองรับการเดินทางของประชาชนภายหลังมาตรการผ่อนคลายการเดินทางข้ามเขตพื้นที่จังหวัด ให้หน่วยงานที่รับผิดชอบตรวจสอบและกำกับดูแลการขนส่งผู้โดยสารที่เป็นการขนส่งสาธารณะทุกประเภท โดยผู้ประกอบการต้องจัดระบบและระเบียบต่าง ๆ รวมทั้งการให้มีการจอดพักรถและจำกัดจำนวนผู้โดยสารในแต่ละเที่ยวเป็นไปตามมาตรการป้องกันโรคที่ทางราชการกำหนด	๑) ทำความสะอาดพื้นผิวที่มีการสัมผัสบ่อย ๆ ยานพาหนะ ทั้งก่อนและหลังการให้บริการ รวมถึงห้องสุขา และให้กำจัดขยะมูลฝอยทุกวัน ๒) ให้ผู้ประกอบการ พนักงาน ผู้ใช้บริการสวมหน้ากากอนามัยหรือหน้ากากผ้าตลอดเวลา ๓) ให้มีจุดบริการล้างมือด้วยสบู่ หรือแอลกอฮอล์เจลหรือน้ำยาฆ่าเชื้อโรคบริเวณสถานขนส่ง/โดยสาร รวมทั้งจัดให้มีการให้คำแนะนำผู้ประกอบการ พนักงาน ผู้ใช้บริการ ล้างมือก่อนขึ้นรถโดยสาร รถตู้ รถไฟ เรือโดยสาร และอากาศยาน ทุกครั้ง ๔) ให้เว้นระยะนั่งหรือยืนห่างกันอย่างน้อย ๑ เมตร ทั้งนี้ ในกรณีที่ยังไม่พบผู้ติดเชื้อภายในประเทศ อาจพิจารณาจัดให้บริการผู้โดยสารบนอากาศยานได้ครบทุกที่นั่ง ภายใต้การควบคุม กำกับและดูแลระบบหมุนเวียนอากาศภายในอากาศยาน	๑) มีมาตรการคัดกรองไข้ และอาการไอ หอบเหนื่อยจาม หรือเป็นหวัด สำหรับผู้ประกอบการ พนักงาน และผู้ใช้บริการ ก่อนเข้าอาคาร ทั้งนี้ ให้รายงานหน่วยงานรับผิดชอบ กรณีพบผู้ที่เข้าเกณฑ์สอบสวนโรคตามแนวทางที่กำหนด ๒) จัดให้มีการระบายอากาศภายในอาคารสถานีขนส่ง/โดยสารที่ดี รวมถึงภายในห้องสุขา และรถโดยสารประจำทาง - รถปรับอากาศ รถตู้ระหว่างจังหวัด โดยพิจารณาให้จอดพักรถ และเปิดประตูหน้าต่างเพื่อระบายอากาศภายในรถขณะเดินทางทุก ๒ ชั่วโมง ทั้งนี้ ให้ทำความสะอาดเครื่องปรับอากาศอย่างสม่ำเสมอ ๓) จัดให้มีระบบคิว มีพื้นที่รอคิวที่มีที่นั่งหรือยืนห่างกันอย่างน้อย ๑ เมตร บริเวณสถานีขนส่ง/โดยสาร	๑) คค. และ สธ. ออกคู่มือและเกณฑ์การปฏิบัติตามความเหมาะสมกับพื้นที่และประเภทของกิจการหรือกิจกรรม พร้อมทั้งประเมินความพร้อมตามเกณฑ์ ๒) ศปก.จังหวัด/กทม. ศปก.อำเภอ/เขต ศปก.ตำบล ศปก.เทศบาลนคร ศปก.เทศบาลเมือง และศปก.เมืองพัทยา ติดตาม กำกับ ดูแล ร่วมกับหน่วยงาน

กิจการ/กิจกรรม	มาตรการควบคุมหลัก	มาตรการเสริม	หน่วยงานรับผิดชอบ
	ให้เป็นไปตามมาตรฐานและให้สายการบินดูแลให้ผู้โดยสารทุกคนสวมหน้ากากตลอดเวลาขณะอยู่ในอากาศยาน ๕) ให้ควบคุมจำนวนผู้ใช้บริการ มิให้แออัดและรวมกลุ่มกัน ทั้งในสถานีขนส่ง/โดยสาร ชานชาลา ท่าเรือ และท่าอากาศยาน รวมถึงในรถโดยสารประจำทาง-รถปรับอากาศ รถไฟ เรือโดยสาร โดยถือหลักหลีกเลี่ยงการติดต่อสัมผัสระหว่างกัน และให้พิจารณาเพิ่มรอบการโดยสารในช่วงเวลาเร่งด่วน ๖) กรณีรถโดยสารประจำทาง - รถปรับอากาศ รถตู้ และเรือโดยสารให้นั่งที่นั่ง ๑ ที่นั่ง เว้น ๑ ที่นั่ง อาจพิจารณาให้ผู้โดยสารที่มาด้วยกันนั่งติดกันได้ไม่เกิน ๒ ที่นั่ง และเว้น ๑ ที่นั่ง ทั้งนี้ให้มีจำนวนผู้โดยสาร ไม่เกินร้อยละ ๗๐ ของความจุผู้โดยสารตามมาตรฐาน ๗) ให้มีการควบคุมทางเข้าและออก ลงทะเบียนก่อนเข้าและออกจากสถานที่ และเพิ่มมาตรการใช้แอปพลิเคชันที่ทางราชการกำหนด หรือใช้มาตรการควบคุมด้วยการบันทึกข้อมูลและรายงานทดแทนได้ ๘) ให้เจ้าของสถานที่ ผู้ประกอบการ และพนักงานให้คำแนะนำผู้ใช้บริการ รวมถึงให้มีการตรวจตราควบคุม กำกับการให้บริการและใช้บริการให้เป็นไปตามมาตรการป้องกันโรคที่ทางราชการกำหนดอย่างเคร่งครัด	ชานชาลา รวมทั้งบริเวณจุดรับประทานอาหารและห้องน้ำ ๔) ควบคุมมิให้มีกิจกรรมที่ใช้เสียงดังภายในสถานที่และงดกิจกรรมที่ทำให้เกิดความแออัดหรือมีการรวมกลุ่มคน ๕) จัดให้มีระบบเก็บข้อมูลและติดตามผู้ใช้บริการได้ทุกคน หากพบผู้ป่วยหรือผู้ที่มีอาการเข้าได้กับเกณฑ์สอบสวนโรคภายหลังจากการใช้บริการ ๖) ให้พิจารณาพัฒนานวัตกรรมการลงทะเบียนก่อนเข้าและออกจากสถานที่ และระบบจองคิวแบบออนไลน์ เพื่อให้บริการรูปแบบใหม่ในระยะยาว	ที่เกี่ยวข้องให้เป็นไปตามเกณฑ์ที่กำหนด ๓) ศปม. จัดกำลังสายตรวจร่วม ตำรวจ ทหาร สธ. และหน่วยงานที่เกี่ยวข้อง เพื่อตรวจการประกอบการหรือการจัดกิจกรรมให้เป็นไปตามมาตรการที่กำหนด

หมายเหตุ :

มาตรการควบคุมหลัก หมายถึง มาตรการที่รองรับตามข้อกำหนดออกตามความในมาตรา ๙ แห่งพระราชกำหนดการบริหารราชการในสถานการณ์ฉุกเฉิน พ.ศ. ๒๕๔๘ (ฉบับที่ ๑) ข้อ ๑๑

มาตรการเสริม หมายถึง มาตรการเฉพาะรายกิจการ ที่ผู้ประกอบกิจการและผู้จัดกิจกรรมพึงให้ความร่วมมือในการปฏิบัติตามแนวทางที่กำหนด รวมถึงผู้ใช้บริการและผู้เข้าร่วมกิจกรรมเพื่อทำให้มาตรการการป้องกันและควบคุมการแพร่ระบาดของโรคโควิด - 19 มีประสิทธิภาพมากยิ่งขึ้น

คู่มือการปฏิบัติ เป็นแนวทางการดำเนินการและเงื่อนไขในการประกอบกิจการและการจัดกิจกรรมของแต่ละพื้นที่ เพื่อดำรงมาตรการป้องกันการแพร่ระบาดของโรคโควิด - 19 อย่างต่อเนื่อง และเพื่อให้ประชาชนสามารถดำรงชีวิตอยู่ได้อย่างปลอดภัยจากการแพร่ระบาดของโรคโควิด - 19 โดยปรัชญาของเศรษฐกิจพอเพียง

กิจการหรือกิจรรม ตามคำสั่งศูนย์บริหารสถานการณ์การแพร่ระบาดของโรคติดเชื้อไวรัสโคโรนา 2019 (โควิด - 19) ที่ ๒/๒๕๖๓ เรื่อง แนวปฏิบัติตามข้อกำหนดออกตามความในมาตรา ๙ แห่งพระราชกำหนดการบริหารราชการในสถานการณ์ฉุกเฉิน พ.ศ. ๒๕๔๘ ให้พิจารณาเพิ่มมาตรการใช้แอปพลิเคชันที่ทางราชการกำหนด หรือใช้มาตรการควบคุมด้วยการบันทึกข้อมูลและรายงานทดแทน

ประกาศ

เรื่อง การขยายระยะเวลาการประกาศสถานการณ์ฉุกเฉินในทุกเขตท้องที่ทั่วราชอาณาจักร (คราวที่ ๓)

ตามที่ได้มีประกาศสถานการณ์ฉุกเฉินในทุกเขตท้องที่ทั่วราชอาณาจักร ตั้งแต่วันที่ ๒๖ มีนาคม พ.ศ. ๒๕๖๓ และได้ขยายระยะเวลาการประกาศสถานการณ์ฉุกเฉินคราวที่ ๒ ออกไปจนถึงวันที่ ๓๐ มิถุนายน พ.ศ. ๒๕๖๓ นั้น

โดยที่รัฐบาลได้ดำเนินบรรดามาตรการต่าง ๆ อันจำเป็นเพื่อป้องกันและควบคุมการระบาดของโรคติดเชื้อไวรัสโคโรนา 2019 หรือโรคโควิด - 19 มาแล้วช่วงระยะเวลาหนึ่งทำให้การระบาดในประเทศไทยมีแนวโน้มที่ดีขึ้นอย่างต่อเนื่อง อย่างไรก็ตาม ยาและวัคซีนยังอยู่ในระหว่างการศึกษาวิจัย และทดลอง ประกอบกับสถานการณ์การระบาดของโรคดังกล่าวทั่วโลกยังมีความรุนแรง แม้ในประเทศที่ควบคุมการระบาดของโรคได้ดีจนมีจำนวนผู้ติดเชื้อรายใหม่ในอัตราต่ำหรือคงที่ เมื่อได้ผ่อนคลายมาตรการต่าง ๆ ลงกลับปรากฏว่ามีการระบาดระลอกใหม่เกิดขึ้นอย่างรุนแรง ดังปรากฏข้อเท็จจริงว่าในสัปดาห์ที่สี่ของเดือนมิถุนายนมีจำนวนผู้ติดเชื้อรายใหม่ทั่วโลกเพิ่มขึ้นมากที่สุดภายในวันเดียวนับตั้งแต่เริ่มมีการระบาดของโรค กระทั่งองค์การอนามัยโลกได้แถลงเรียกร้องให้ประเทศต่าง ๆ ตั้งอยู่ในความไม่ประมาท และสนับสนุนให้ดำเนินมาตรการป้องกันโรคอย่างต่อเนื่องและเคร่งครัดเพื่อควบคุมและป้องกันการระบาดของโรคมิให้นำไปสู่การระบาดระลอกใหม่ จึงมีความจำเป็นต้องขยายระยะเวลาการประกาศสถานการณ์ฉุกเฉินในทุกเขตท้องที่ทั่วราชอาณาจักรออกไปอีกคราวหนึ่ง แต่การขยายระยะเวลาในคราวนี้มิได้มุ่งที่จะห้ามหรือจำกัดการดำเนินกิจกรรมหรือกิจการใด ๆ แต่มุ่งประโยชน์เพื่อการบูรณาการความรับผิดชอบและการปฏิบัติหน้าที่ของพนักงานเจ้าหน้าที่ทุกฝ่ายนอกเหนือไปจากเจ้าพนักงานควบคุมโรคติดต่อตามพระราชบัญญัติโรคติดต่อ พ.ศ. ๒๕๕๘ เพื่อให้การเฝ้าระวังการปฏิบัติตามมาตรการป้องกันโรคในห้วงเวลาที่ประเมินว่ายังคงมีความเสี่ยงต่อการระบาดของโรค ภายหลังจากที่รัฐบาลได้ผ่อนคลายมาตรการต่าง ๆ ด้วยการให้กิจการและกิจกรรมต่าง ๆ สามารถเปิดดำเนินการได้มากขึ้น เพื่อให้การแก้ไขสถานการณ์ฉุกเฉินดังกล่าวเป็นไปโดยมีเอกภาพ มีประสิทธิภาพ รวดเร็วทันต่อสถานการณ์ มุ่งรักษาไว้ซึ่งความปลอดภัยในด้านสุขภาพและชีวิตของประชาชนเป็นสำคัญ

อาศัยอำนาจตามความในมาตรา ๕ แห่งพระราชกำหนดการบริหารราชการในสถานการณ์ฉุกเฉิน พ.ศ. ๒๕๔๘ นายกรัฐมนตรีโดยความเห็นชอบของคณะรัฐมนตรีตามมติเมื่อวันที่

๓๐ มิถุนายน พ.ศ. ๒๕๖๓ จึงให้ขยายระยะเวลาการใช้บังคับประกาศสถานการณ์ฉุกเฉินในทุกเขตท้องที่ทั่วราชอาณาจักรออกไปอีกคราวหนึ่ง สำหรับประกาศสถานการณ์ฉุกเฉินที่มีความร้ายแรงในเขตท้องที่จังหวัดชายแดนภาคใต้ให้ยังคงมีผลใช้บังคับต่อไปควบคู่กัน

ทั้งนี้ ตั้งแต่วันที่ ๑ กรกฎาคม พ.ศ. ๒๕๖๓ จนถึงวันที่ ๓๑ กรกฎาคม พ.ศ. ๒๕๖๓

ประกาศ ณ วันที่ ๓๐ มิถุนายน พ.ศ. ๒๕๖๓

พลเอก ประยุทธ์ จันทร์โอชา

นายกรัฐมนตรี

ประกาศ

เรื่อง การให้ประกาศที่คณะรัฐมนตรีกำหนดตามประกาศสถานการณ์ฉุกเฉินยังคงมีผลใช้บังคับ

ตามที่ได้มีประกาศ เรื่อง การขยายระยะเวลาการประกาศสถานการณ์ฉุกเฉินในทุกเขตท้องที่ทั่วราชอาณาจักร (คราวที่ ๓) ลงวันที่ ๓๐ มิถุนายน พ.ศ. ๒๕๖๓ นั้น

เพื่อให้เกิดความต่อเนื่องในการปฏิบัติการป้องกัน แก้ไข ระงับยับยั้ง ฟื้นฟู หรือช่วยเหลือประชาชนในสถานการณ์ฉุกเฉิน อาศัยอำนาจตามความในมาตรา ๗ แห่งพระราชกำหนดการบริหารราชการในสถานการณ์ฉุกเฉิน พ.ศ. ๒๕๔๘ คณะรัฐมนตรีจึงมีมติให้บรรดาประกาศที่คณะรัฐมนตรีกำหนดขึ้นตามประกาศสถานการณ์ฉุกเฉินในทุกเขตท้องที่ทั่วราชอาณาจักร ลงวันที่ ๒๕ มีนาคม พ.ศ. ๒๕๖๓ และคำสั่งนายกรัฐมนตรี ที่ ๕/๒๕๖๓ เรื่อง การจัดตั้งหน่วยงานพิเศษเพื่อปฏิบัติหน้าที่ตามพระราชกำหนดการบริหารราชการในสถานการณ์ฉุกเฉิน พ.ศ. ๒๕๔๘ ลงวันที่ ๒๕ มีนาคม พ.ศ. ๒๕๖๓ และที่แก้ไขเพิ่มเติม ยังคงมีผลใช้บังคับต่อไปจนกว่าคณะรัฐมนตรีจะกำหนดเป็นอย่างอื่น

ทั้งนี้ ตั้งแต่วันที่ ๑ กรกฎาคม พ.ศ. ๒๕๖๓ เป็นต้นไป

ประกาศ ณ วันที่ ๓๐ มิถุนายน พ.ศ. ๒๕๖๓

พลเอก ประยุทธ์ จันทร์โอชา

นายกรัฐมนตรี

ประกาศ

เรื่อง การให้ข้อกำหนด ประกาศ และคำสั่งที่นายกรัฐมนตรีกำหนด
ตามประกาศสถานการณ์ฉุกเฉินยังคงมีผลใช้บังคับ

ตามที่ได้มีประกาศ เรื่อง การขยายระยะเวลาการประกาศสถานการณ์ฉุกเฉินในทุกเขตท้องที่ทั่วราชอาณาจักร (คราวที่ ๓) ลงวันที่ ๓๐ มิถุนายน พ.ศ. ๒๕๖๓ นั้น

เพื่อให้เกิดความต่อเนื่องในการปฏิบัติการป้องกัน แก้ไข ระงับยับยั้ง ฟื้นฟู หรือช่วยเหลือประชาชนในสถานการณ์ฉุกเฉิน อาศัยอำนาจตามความในมาตรา ๗ มาตรา ๘ และมาตรา ๙ แห่งพระราชกำหนดการบริหารราชการในสถานการณ์ฉุกเฉิน พ.ศ. ๒๕๔๘ นายกรัฐมนตรีจึงให้บรรดาข้อกำหนด ประกาศ และคำสั่งที่นายกรัฐมนตรีกำหนดขึ้นตามประกาศสถานการณ์ฉุกเฉินในทุกเขตท้องที่ทั่วราชอาณาจักร ลงวันที่ ๒๕ มีนาคม พ.ศ. ๒๕๖๓ และที่แก้ไขเพิ่มเติม และตามประกาศขยายระยะเวลาการประกาศสถานการณ์ฉุกเฉิน ยังคงมีผลใช้บังคับต่อไปจนกว่านายกรัฐมนตรีจะกำหนดเป็นอย่างอื่น

ทั้งนี้ ตั้งแต่วันที่ ๑ กรกฎาคม พ.ศ. ๒๕๖๓ เป็นต้นไป

ประกาศ ณ วันที่ ๓๐ มิถุนายน พ.ศ. ๒๕๖๓
พลเอก ประยุทธ์ จันทร์โอชา
นายกรัฐมนตรี

ข้อกำหนด

ออกตามความในมาตรา ๙ แห่งพระราชกำหนด
การบริหารราชการในสถานการณ์ฉุกเฉิน พ.ศ. ๒๕๔๘
(ฉบับที่ ๑๑)

ตามที่ได้มีประกาศสถานการณ์ฉุกเฉินในทุกเขตท้องที่ทั่วราชอาณาจักรตั้งแต่วันที่ ๒๖ มีนาคม พ.ศ. ๒๕๖๓ และต่อมาได้ขยายระยะเวลาการบังคับใช้ประกาศสถานการณ์ฉุกเฉินดังกล่าวออกไปเป็นคราวที่ ๓ จนถึงวันที่ ๓๑ กรกฎาคม พ.ศ. ๒๕๖๓ นั้น

โดยที่รัฐบาลเห็นว่า การยังคงประกาศสถานการณ์ฉุกเฉินในคราวนี้แตกต่างจากคราวที่ผ่านมา คือ มิได้มุ่งที่จะห้ามการเปิดใช้สถานที่หรือการจำกัดกิจกรรมใด ๆ อันอาจกระทบต่อวิถีชีวิตปกติในส่วนของประชาชนเพราะการควบคุมสถานการณ์การระบาดของเชื้อไวรัสโคโรนา 2019 ในประเทศไทยได้ผลดีขึ้นอย่างต่อเนื่อง หากแต่เพื่อประโยชน์ในการปฏิบัติงานของพนักงานเจ้าหน้าที่ซึ่งจำเป็นต้องสนธิกำลังทุกฝ่ายนอกเหนือจากเจ้าพนักงานควบคุมโรคติดต่อตามพระราชบัญญัติโรคติดต่อ พ.ศ. ๒๕๕๘ เพื่อให้สามารถบูรณาการความรับผิดชอบและอำนาจหน้าที่ในการบังคับใช้มาตรการป้องกันโรคต่อไปได้อีกระยะหนึ่งในช่วงเวลาซึ่งสถานการณ์การระบาดของโรคในต่างประเทศยังไม่เป็นที่น่าวางใจ ประกอบกับในเดือนกรกฎาคมนี้จะมีการเปิดสถานศึกษา การเปิดใช้ท่าอากาศยาน การเดินทางจากต่างประเทศเข้ามาในราชอาณาจักร การเปิดสถานบริการ สถานบันเทิง สถานที่แข่งกีฬา แหล่งท่องเที่ยวและสถานที่อื่น ๆ หลายแห่งที่มีความเสี่ยงสูงและยังเหลืออยู่ ทั้งยังมีวันหยุดราชการต่อเนื่องกันหลายวันอันอาจมีการเดินทางและการทำกิจกรรมต่าง ๆ ที่มีการรวมกลุ่มกันหนาแน่นมากกว่าปกติจนเกิดความประมาทไม่นำพาต่อมาตรการป้องกันโรคจนเป็นเหตุให้เกิดการระบาดรอบใหม่ได้ดังที่ปรากฏในบางประเทศ ดังนั้น ในขณะที่ผ่อนคลายมาตรการตามข้อกำหนดต่าง ๆ เป็นระยะที่ ๕ เพื่อให้ประชาชนสามารถทำกิจกรรมได้ตามแนวชีวิตวิถีใหม่ โดยนำพระราชบัญญัติโรคติดต่อ พ.ศ. ๒๕๕๘ มาบังคับใช้ แต่ในขณะเดียวกันจำเป็นต้องคงอำนาจหน้าที่ของพนักงานเจ้าหน้าที่ตามพระราชกำหนดการบริหารราชการในสถานการณ์ฉุกเฉิน พ.ศ. ๒๕๔๘ ในช่วงเวลาเช่นนี้อีกระยะหนึ่งเพื่อให้การใช้เสรีภาพและการดำเนินชีวิตของประชาชนเป็นไปด้วยความปลอดภัยและเจ้าหน้าที่สามารถสั่งการและแก้ไขสถานการณ์ได้อย่างมีเอกภาพ มีประสิทธิภาพและรวดเร็วทันการ

อาศัยอำนาจตามความในมาตรา ๙ แห่งพระราชกำหนดการบริหารราชการในสถานการณ์ฉุกเฉิน พ.ศ. ๒๕๔๘ และมาตรา ๑๑ แห่งพระราชบัญญัติระเบียบบริหารราชการแผ่นดิน พ.ศ. ๒๕๓๔ นายกรัฐมนตรีจึงออกข้อกำหนดและข้อปฏิบัติแก่ส่วนราชการทั้งหลาย ดังต่อไปนี้

ข้อ ๑ <u>การเปิดเรียนและรูปแบบการเรียนการสอนในโรงเรียน สถาบันการศึกษาหรือมหาวิทยาลัยต่าง ๆ</u> การใช้อาคารสถานที่ของโรงเรียน สถาบันการศึกษาหรือมหาวิทยาลัยเพื่อจัดการเรียนการสอนหรือการฝึกอบรมให้ดำเนินการได้ โดยการเปิดเรียนและรูปแบบการเรียนการสอน

ให้เป็นไปตามที่กระทรวงศึกษาธิการ กระทรวงการอุดมศึกษา วิทยาศาสตร์ วิจัยและนวัตกรรม หรือหน่วยงานที่เกี่ยวข้อง แล้วแต่กรณีกำหนด โดยผู้มีหน้าที่รับผิดชอบต้องจัดให้มีความพร้อมและปฏิบัติตามมาตรการป้องกันโรคตามที่ทางราชการกำหนด รวมทั้งจัดระเบียบและระบบต่าง ๆ ให้เป็นไปตามคำแนะนำของทางราชการอย่างเคร่งครัด โดยคำนึงถึงความเสี่ยงต่อการติดโรค การแพร่กระจายเชื้อ และความปลอดภัยของผู้เรียนเป็นสำคัญ

ข้อ ๒ <u>การเปิดดำเนินการสถานที่และกิจกรรมต่าง ๆ</u> ให้สถานที่ กิจการและกิจกรรมต่าง ๆ ที่เคยผ่อนคลายหรืออนุญาตให้เปิดดำเนินการได้แล้วตามข้อกำหนด (ฉบับที่ ๑๐) ลงวันที่ ๑๒ มิถุนายน พ.ศ. ๒๕๖๓ คงดำเนินการได้ต่อไปภายใต้เงื่อนไข เงื่อนเวลา รวมทั้งมาตรการป้องกันโรค และการจัดระบบและระเบียบต่าง ๆ ตามที่กำหนดไว้เดิม เช่น การแข่งขันกีฬาและถ่ายทอดการแข่งขันกีฬาที่ไม่มีผู้ชมอยู่ในสนามแข่งขัน การจำกัดจำนวนบุคคลในการถ่ายทำรายการโทรทัศน์ ภาพยนตร์ และวีดีทัศน์ การเว้นระยะห่างระหว่างบุคคลในโรงมหรสพ โรงภาพยนตร์ หรือในการจัดกิจกรรมต่าง ๆ

สำหรับสถานที่ กิจการและกิจกรรมอื่นที่มีความเสี่ยงนอกเหนือจากที่ได้ผ่อนคลายหรือได้รับอนุญาตให้เปิดดำเนินการแล้ว จะสามารถเปิดดำเนินการและให้บริการได้เมื่อมีความพร้อม โดยต้องปฏิบัติตามมาตรการป้องกันโรค เงื่อนไขการจัดระเบียบและระบบต่าง ๆ คำแนะนำของทางราชการ รวมทั้งกฎหมาย กฎหรือระเบียบที่เกี่ยวข้อง ดังต่อไปนี้

(๑) ห้างสรรพสินค้า ศูนย์การค้า คอมมูนิตี้มอลล์ ศูนย์แสดงสินค้า ศูนย์ประชุม หรือสถานที่จัดนิทรรศการ สามารถเปิดดำเนินการตามกำหนดเวลาทำการปกติของสถานที่นั้น ๆ แต่ไม่เกินเวลา ๒๒.๐๐ นาฬิกา

ส่วนร้านสะดวกซื้อ ซุปเปอร์มาร์เก็ตหรือสถานประกอบการอื่นที่มีลักษณะคล้ายกัน สามารถเปิดดำเนินการตามกำหนดเวลาทำการปกติของสถานที่นั้น ๆ

(๒) สถานบริการ สถานประกอบการที่มีลักษณะคล้ายสถานบริการ ผับ บาร์ คาราโอเกะ ผ่อนผันให้เปิดดำเนินการได้ โดยเปิดทำการตามเวลาปกติที่กฎหมายกำหนดจนถึงเวลา ๒๔.๐๐ นาฬิกา ของวันเดียวกันและงดเว้นการจัดกิจกรรมส่งเสริมการขาย

ในส่วนของการจำหน่ายอาหารหรือเครื่องดื่มในภัตตาคาร สวนอาหาร โรงแรม ร้านอาหารหรือเครื่องดื่มทั่วไปสามารถเปิดให้บริการหลังเวลา ๒๔.๐๐ นาฬิกาได้ แต่งดการบริโภคสุรา หรือเครื่องดื่มที่มีแอลกอฮอล์ภายในสถานที่ที่ให้บริการหลังเวลาดังกล่าว

(๓) ร้านเกมและร้านอินเทอร์เน็ต ให้เปิดดำเนินการได้โดยจำกัดช่วงเวลาการให้บริการ

(๔) สถานประกอบกิจการอาบ อบ นวด โรงน้ำชา ให้เปิดดำเนินการได้ตามเวลาเปิดทำการปกติที่กฎหมายกำหนด

สำหรับสนามชนโค สนามชนไก่ สนามกัดปลา หรือสนามการแข่งขันอื่นในลักษณะทำนองเดียวกันยังไม่อนุญาตให้เปิดดำเนินการ

ข้อ ๓ <u>การปฏิบัติศาสนกิจหรือศาสนพิธีของทุกศาสนา</u> การปฏิบัติศาสนกิจหรือศาสนพิธีในวันสำคัญทางศาสนาหรือตามประเพณีนิยม ณ ศาสนสถานใด ให้ผู้ปกครองที่มีหน้าที่ดูแลรับผิดชอบในศาสนสถานนั้นพิจารณาให้สอดคล้องกับมาตรการ แนวปฏิบัติ หรือคำแนะนำขององค์กรปกครองทางศาสนานั้น ๆ รวมทั้งมาตรการป้องกันโรคตามที่ทางราชการกำหนด

ข้อ ๔ <u>การขนส่งสาธารณะ</u> เพื่ออำนวยความสะดวกแก่ประชาชนและรองรับการเดินทางที่อาจหนาแน่นขึ้นภายหลังที่ได้มีการเปิดเรียนและการเปิดทำการของสถานที่ต่าง ๆ แล้ว ให้หน่วยงานที่รับผิดชอบเตรียมความพร้อม กำกับดูแลและตรวจสอบการขนส่งผู้โดยสารที่เป็นการขนส่งสาธารณะทุกประเภท โดยต้องมีการจัดระบบและระเบียบต่าง ๆ ให้เป็นไปตามมาตรการป้องกันโรคตามที่ทางราชการกำหนด

ข้อ ๕ <u>การผ่อนผันการใช้ช่องทางเข้ามาในราชอาณาจักรเฉพาะเพื่อการขนส่งสินค้า</u> เพื่อบรรเทาผลกระทบและขับเคลื่อนเศรษฐกิจการค้าชายแดน ให้ผู้ว่าราชการจังหวัดโดยความเห็นชอบของคณะกรรมการโรคติดต่อจังหวัดตามกฎหมายว่าด้วยโรคติดต่อพิจารณาเปิดช่องทางเข้าออก ด่านจุดผ่านแดน หรือจุดผ่อนปรนในพื้นที่รับผิดชอบ เฉพาะเพื่อการนำเข้าส่งออกสินค้าและสินค้าผ่านแดนได้ตามความจำเป็น โดยต้องมีมาตรการป้องกันโรคและกำกับการปฏิบัติเพื่อให้เป็นไปตามกฎ ระเบียบและเงื่อนไขที่ทางราชการกำหนดอย่างเคร่งครัด

ข้อ ๖ <u>มาตรการป้องกันโรค</u> ให้เจ้าของ ผู้จัดการสถานที่หรือผู้จัดให้มีกิจกรรมใด ๆ ทางธุรกิจการคมนาคม มหรสพ สนามกีฬา สถานบันเทิง สถานบริการ ที่สาธารณะ หรือแหล่งอื่น ๆ ซึ่งมีการรวมกลุ่มหรือร่วมกิจกรรมลักษณะที่เสี่ยงต่อการใกล้ชิด สัมผัสและแพร่เชื้อโรคไวรัสโคโรนา 2019 (โควิด - 19) จัดให้มีมาตรการป้องกันโรคแก่ผู้ร่วมกิจกรรมนั้น ๆ ดังต่อไปนี้

(๑) บริการตรวจวัดอุณหภูมิร่างกาย หรือการคัดกรองอาการป่วยในระบบทางเดินหายใจ

(๒) ให้สวมหน้ากากอนามัยหรือหน้ากากผ้า

(๓) อำนวยความสะดวกในการเว้นระยะห่างระหว่างบุคคลอย่างน้อยหนึ่งเมตรและจำกัดจำนวนผู้ร่วมกิจกรรมมิให้แออัด

(๔) จัดให้มีที่ล้างมือด้วยสบู่ แอลกอฮอล์เจลหรือน้ำยาฆ่าเชื้อโรค

(๕) จัดให้มีการเช็ดทำความสะอาดพื้นผิวสัมผัสของสถานที่ที่เกี่ยวข้องก่อนการทำกิจกรรมรวมทั้งระหว่างและภายหลังการทำกิจกรรมด้วย

พนักงานเจ้าหน้าที่หรือเจ้าพนักงานควบคุมโรคติดต่ออาจจัดหรือกำหนดให้มีการติดตั้งระบบแอปพลิเคชันติดตามตัวเพื่อให้มารับการตรวจหาเชื้อเมื่อมีเหตุอันควรสงสัยว่ามีการสัมผัสผู้ติดเชื้อก็ได้

ข้อ ๗ <u>การรักษาความเรียบร้อยตามมาตรการป้องกันโรค</u> ให้ผู้มีหน้าที่รับผิดชอบสถานที่กิจการหรือกิจกรรมที่ได้ผ่อนคลายหรืออนุญาตให้เปิดดำเนินการแล้ว จัดให้มีการปฏิบัติตามมาตรการป้องกันโรค รวมทั้งดำเนินการจัดระเบียบและระบบต่าง ๆ ตามคำแนะนำ เงื่อนไข และเงื่อนเวลาที่ผู้ว่าราชการกรุงเทพมหานคร ผู้ว่าราชการจังหวัด หรือตามที่ทางราชการกำหนด

ให้พนักงานเจ้าหน้าที่มีอำนาจตรวจสอบการใช้อาคารสถานที่และการดำเนินการของเจ้าของหรือผู้จัดการสถานที่หรือผู้จัดให้มีกิจกรรมตามวรรคหนึ่ง เพื่อให้เป็นไปตามมาตรการป้องกันโรค รวมทั้งการจัดระเบียบและระบบต่าง ๆ ตามที่ทางราชการกำหนด หากพบการกระทำที่อาจมีความเสี่ยงต่อการระบาดของโรค พนักงานเจ้าหน้าที่อาจให้คำแนะนำ ตักเตือน ห้ามปราม และมีอำนาจกำหนดช่วงระยะเวลาเพื่อให้ผู้มีหน้าที่รับผิดชอบตามวรรคหนึ่งดำเนินการปรับปรุงแก้ไขเพื่อป้องกันมิให้มีการแพร่ของโรค รวมทั้งเสนอให้ผู้มีอำนาจตามพระราชบัญญัติโรคติดต่อ พ.ศ. ๒๕๕๘ มีคำสั่งปิดสถานที่ในพื้นที่รับผิดชอบไว้เป็นการชั่วคราวและอาจดำเนินคดีอาญาตามกฎหมายต่อผู้ฝ่าฝืนด้วยก็ได้

ในกรณีที่ผู้ว่าราชการกรุงเทพมหานครหรือผู้ว่าราชการจังหวัดมีคำสั่งปิดสถานที่ไว้เป็นการชั่วคราว เมื่อผู้มีหน้าที่รับผิดชอบ เจ้าของหรือผู้จัดการสถานที่ได้ดำเนินการให้เป็นไปตามมาตรการที่ทางราชการกำหนดและจัดระเบียบและระบบต่าง ๆ แล้ว ให้ผู้ว่าราชการกรุงเทพมหานครหรือผู้ว่าราชการจังหวัดแล้วแต่กรณี มีอำนาจสั่งให้เปิดดำเนินการในสถานที่ดังกล่าวได้

ข้อ ๘ <u>การประสานงาน</u> ในกรณีมีปัญหาเกี่ยวกับการดำเนินการทั้งในส่วนของประชาชนและพนักงานเจ้าหน้าที่ตามข้อกำหนดนี้ ให้หารือหรือประสานงานกับคณะกรรมการเฉพาะกิจพิจารณาผ่อนคลายการบังคับใช้มาตรการในการป้องกันและยับยั้งการแพร่ระบาดของโรคติดเชื้อไวรัสโคโรนา 2019 (โควิด - 19) ซึ่งมีเลขาธิการสภาความมั่นคงแห่งชาติในฐานะหัวหน้าสำนักงานประสานงานกลางศูนย์บริหารสถานการณ์โควิด - 19 เป็นประธาน

ทั้งนี้ ตั้งแต่วันที่ ๑ กรกฎาคม พ.ศ. ๒๕๖๓ เป็นต้นไป

ประกาศ ณ วันที่ ๓๐ มิถุนายน พ.ศ. ๒๕๖๓

พลเอก ประยุทธ์ จันทร์โอชา

นายกรัฐมนตรี

ข้อกำหนด

ออกตามความในมาตรา ๙ แห่งพระราชกำหนด
การบริหารราชการในสถานการณ์ฉุกเฉิน พ.ศ. ๒๕๔๘
(ฉบับที่ ๑๒)

ตามที่ได้มีประกาศสถานการณ์ฉุกเฉินในทุกเขตท้องที่ทั่วราชอาณาจักรตั้งแต่วันที่ ๒๖ มีนาคม พ.ศ. ๒๕๖๓ และต่อมาได้ขยายระยะเวลาการบังคับใช้ประกาศสถานการณ์ฉุกเฉินดังกล่าวออกไปเป็นคราวที่ ๓ จนถึงวันที่ ๓๑ กรกฎาคม พ.ศ. ๒๕๖๓ นั้น

โดยที่สถานการณ์การระบาดของโรคติดเชื้อไวรัสโคโรนา 2019 หรือโรคโควิด - 19 ยังคงมีความรุนแรงในต่างประเทศ ประกอบกับจะมีการเดินทางเข้ามาในราชอาณาจักร จึงจำเป็นต้องกำหนดมาตรการเพื่อให้สอดคล้องกับความสามารถในการจัดการคัดกรองของพนักงานเจ้าหน้าที่หรือเจ้าพนักงานควบคุมโรคติดต่อตามมาตรการป้องกันโรค และเพื่อการควบคุมและป้องกันมิให้เกิดการระบาดระลอกใหม่ในประเทศได้อย่างมีประสิทธิภาพ

อาศัยอำนาจตามความในมาตรา ๙ แห่งพระราชกำหนดการบริหารราชการในสถานการณ์ฉุกเฉิน พ.ศ. ๒๕๔๘ และมาตรา ๑๑ แห่งพระราชบัญญัติระเบียบบริหารราชการแผ่นดิน พ.ศ. ๒๕๓๔ นายกรัฐมนตรีจึงออกข้อกำหนดและข้อปฏิบัติแก่ส่วนราชการทั้งหลาย ดังต่อไปนี้

ข้อ ๑ <u>การเดินทางเข้ามาในราชอาณาจักร</u> ให้ยกเลิกความในข้อ ๓ ของข้อกำหนด (ฉบับที่ ๑) ลงวันที่ ๒๕ มีนาคม พ.ศ. ๒๕๖๓ กรณีการปิดช่องทางเข้ามาในราชอาณาจักร และให้ใช้ความต่อไปนี้แทน

“การเดินทางจากต่างประเทศเข้ามาในราชอาณาจักรไม่ว่าจะเป็นการใช้เส้นทางคมนาคมทางบก ทางน้ำ หรือทางอากาศ หรือโดยการใช้ยานพาหนะไม่ว่าจะเป็นรถยนต์ เรือ อากาศยาน หรือยานพาหนะอื่นใดเพื่อเดินทางเข้ามาในราชอาณาจักรย่อมกระทำได้ โดยเป็นไปตามเงื่อนไข เงื่อนเวลา และหลักเกณฑ์ที่นายกรัฐมนตรีหรือผู้มีอำนาจตามกฎหมายว่าด้วยคนเข้าเมือง กฎหมายว่าด้วยการเดินอากาศและกฎหมายว่าด้วยโรคติดต่อกำหนด เพื่อการป้องกันการระบาดของโรคและจัดระเบียบจำนวนบุคคลที่เดินทางเข้ามาในราชอาณาจักรให้สอดคล้องกับความสามารถของเจ้าหน้าที่ในการคัดกรองและการจัดสถานที่ไว้แยกกัก กักกัน หรือคุมไว้สังเกต สำหรับผู้โดยสารหรือผู้เดินทางเข้ามาในราชอาณาจักร ดังต่อไปนี้

(๑) ผู้มีสัญชาติไทย

(๒) ผู้มีเหตุยกเว้นหรือเป็นกรณีที่นายกรัฐมนตรีหรือหัวหน้าผู้รับผิดชอบในการแก้ไขสถานการณ์ฉุกเฉินกำหนด อนุญาต หรือเชิญให้เข้ามาในราชอาณาจักรได้ตามความจำเป็น โดยอาจกำหนดเงื่อนไขและเงื่อนเวลาก็ได้

(๓) บุคคลในคณะทูต คณะกงสุล องค์การระหว่างประเทศ หรือผู้แทนรัฐบาลหรือหน่วยงานของรัฐต่างประเทศซึ่งมาปฏิบัติงานในประเทศไทย หรือบุคคลในหน่วยงานระหว่างประเทศอื่นตามที่กระทรวงการต่างประเทศอนุญาตตามความจำเป็น ตลอดจนคู่สมรส บิดามารดา หรือบุตรของบุคคลดังกล่าว

(๔) ผู้ขนส่งสินค้าตามความจำเป็น แต่เมื่อเสร็จภารกิจแล้วให้กลับออกไปโดยเร็ว

(๕) ผู้ควบคุมยานพาหนะหรือเจ้าหน้าที่ประจำยานพาหนะซึ่งจำเป็นต้องเดินทางเข้ามาตามภารกิจและมีกำหนดเวลาเดินทางออกนอกราชอาณาจักรชัดเจน

(๖) ผู้ไม่มีสัญชาติไทยซึ่งเป็นคู่สมรส บิดามารดา หรือบุตรของผู้มีสัญชาติไทย

(๗) ผู้ไม่มีสัญชาติไทยซึ่งมีใบสำคัญถิ่นที่อยู่ในราชอาณาจักรหรือได้รับอนุญาตให้มีถิ่นที่อยู่ในราชอาณาจักร

(๘) ผู้ไม่มีสัญชาติไทยซึ่งมีใบอนุญาตทำงานหรือได้รับอนุญาตให้เข้ามาทำงานในราชอาณาจักรตามกฎหมาย ตลอดจนคู่สมรสหรือบุตรของบุคคลดังกล่าว

(๙) ผู้ไม่มีสัญชาติไทยซึ่งเป็นนักเรียนหรือนักศึกษาของสถานศึกษาในประเทศไทยที่ทางการไทยรับรองตลอดจนบิดามารดาหรือผู้ปกครองของบุคคลดังกล่าว ยกเว้นนักเรียนหรือนักศึกษาของโรงเรียนนอกระบบตามกฎหมายว่าด้วยโรงเรียนเอกชนหรือของสถานศึกษาอื่นของเอกชนที่มีลักษณะคล้ายกัน

(๑๐) ผู้ไม่มีสัญชาติไทยซึ่งมีความจำเป็นต้องเข้ามารับการตรวจรักษาพยาบาลในประเทศไทยและผู้ติดตามของบุคคลดังกล่าว แต่ต้องไม่เป็นกรณีเข้ามาเพื่อการรักษาพยาบาลโรคโควิด - 19

(๑๑) ผู้ไม่มีสัญชาติไทยซึ่งได้รับอนุญาตให้เดินทางเข้ามาในราชอาณาจักรตามข้อตกลงพิเศษ (special arrangement) กับต่างประเทศ”

ข้อ ๒ <u>มาตรการป้องกันโรคสำหรับผู้เดินทางเข้ามาในราชอาณาจักร</u> ให้พนักงานเจ้าหน้าที่หรือเจ้าพนักงานควบคุมโรคติดต่อควบคุมดูแลให้ผู้ที่เดินทางเข้ามาในราชอาณาจักรปฏิบัติตามเงื่อนไขเงื่อนเวลา และหลักเกณฑ์ที่ทางราชการกำหนดไว้โดยเคร่งครัด และให้ผู้ซึ่งพนักงานเจ้าหน้าที่หรือเจ้าพนักงานควบคุมโรคติดต่อสั่งหรือกำหนดเป็นเงื่อนไขในการเดินทางหรือการเข้ามาในราชอาณาจักรรับการแยกกัก กักกัน หรือคุมไว้สังเกต ณ สถานที่และตามระยะเวลาซึ่งทางราชการกำหนดหรือปฏิบัติตามระบบการตรวจสอบการเดินทางในราชอาณาจักรหรือการใช้แอปพลิเคชันติดตามตัวเพื่อให้มารับการตรวจหาเชื้อเมื่อมีเหตุอันควรสงสัยว่ามีการติดเชื้อก็ได้

ทั้งนี้ ตั้งแต่วันที่ ๑ กรกฎาคม พ.ศ. ๒๕๖๓ เป็นต้นไป

ประกาศ ณ วันที่ ๓๐ มิถุนายน พ.ศ. ๒๕๖๓

พลเอก ประยุทธ์ จันทร์โอชา

นายกรัฐมนตรี

คำสั่งศูนย์บริหารสถานการณ์การแพร่ระบาดของโรคติดเชื้อไวรัสโคโรนา 2019 (โควิด - 19)

ที่ ๖/๒๕๖๓

เรื่อง แนวปฏิบัติตามข้อกำหนดออกตามความในมาตรา ๙ แห่งพระราชกำหนดการบริหารราชการในสถานการณ์ฉุกเฉิน พ.ศ. ๒๕๔๘ (ฉบับที่ ๕)

ตามที่คณะรัฐมนตรีมีมติในการประชุมเมื่อวันที่ ๓๐ มิถุนายน พ.ศ. ๒๕๖๓ ให้ขยายระยะเวลาการบังคับใช้ประกาศสถานการณ์ฉุกเฉินในทุกเขตท้องที่ทั่วราชอาณาจักรออกไปตั้งแต่วันที่ ๑ กรกฎาคม พ.ศ. ๒๕๖๓ จนถึงวันที่ ๓๑ กรกฎาคม พ.ศ. ๒๕๖๓ นั้น

เพื่อให้การปฏิบัติงานตามข้อกำหนดออกตามความในมาตรา ๙ แห่งพระราชกำหนดการบริหารราชการในสถานการณ์ฉุกเฉิน พ.ศ. ๒๕๔๘ ตามประกาศสถานการณ์ฉุกเฉินและการขยายระยะเวลาการประกาศสถานการณ์ฉุกเฉินดังกล่าว และตามคำสั่งนายกรัฐมนตรีที่ ๕/๒๕๖๓ เรื่อง การจัดตั้งหน่วยงานพิเศษเพื่อปฏิบัติหน้าที่ตามพระราชกำหนดการบริหารราชการในสถานการณ์ฉุกเฉิน พ.ศ. ๒๕๔๘ ลงวันที่ ๒๕ มีนาคม พ.ศ. ๒๕๖๓ และที่แก้ไขเพิ่มเติม เป็นไปอย่างมีประสิทธิภาพ อาศัยอำนาจตามความในข้อ ๔ (๒) ของคำสั่งนายกรัฐมนตรี ที่ ๔/๒๕๖๓ เรื่อง แต่งตั้งผู้กำกับการปฏิบัติงาน หัวหน้าผู้รับผิดชอบและพนักงานเจ้าหน้าที่ในการแก้ไขสถานการณ์ฉุกเฉิน ลงวันที่ ๒๕ มีนาคม พ.ศ. ๒๕๖๓ และที่แก้ไขเพิ่มเติม นายกรัฐมนตรีในฐานะผู้อำนวยการศูนย์บริหารสถานการณ์โควิด - 19 จึงมีคำสั่งให้หัวหน้าผู้รับผิดชอบในการแก้ไขสถานการณ์ฉุกเฉินและพนักงานเจ้าหน้าที่ดำเนินการให้เป็นไปตามมาตรการป้องกันโรคแนบท้ายคำสั่งนี้โดยเคร่งครัด

ทั้งนี้ ตั้งแต่วันที่ ๑ กรกฎาคม พ.ศ. ๒๕๖๓ เป็นต้นไป จนกว่าจะมีคำสั่งเปลี่ยนแปลงเป็นอย่างอื่น

สั่ง ณ วันที่ ๓๐ มิถุนายน พ.ศ. ๒๕๖๓
พลเอก ประยุทธ์ จันทร์โอชา
นายกรัฐมนตรี
ผู้อำนวยการศูนย์บริหารสถานการณ์โควิด - 19

มาตรการป้องกันโรคตามที่ราชการกำหนดเพื่อป้องกันการแพร่ระบาดของโรคโควิด - 19
แนบท้ายคำสั่งศูนย์บริหารสถานการณ์การแพร่ระบาดของโรคติดเชื้อไวรัสโคโรนา 2019 (โควิด - 19) ที่ ๖/๒๕๖๓
ลงวันที่ ๓๐ มิถุนายน ๒๕๖๓

กิจการ/กิจกรรม	มาตรการควบคุมหลัก	มาตรการเสริม	หน่วยงานรับผิดชอบ
ข้อ ๑ การเปิดเรียนและรูปแบบการเรียนการสอนในโรงเรียน สถาบันการศึกษาหรือมหาวิทยาลัยต่าง ๆ			
การใช้อาคารสถานที่ของโรงเรียน สถาบันการศึกษาหรือมหาวิทยาลัย เพื่อจัดการเรียนการสอนหรือการฝึกอบรม ให้ดำเนินการได้ โดยการเปิดเรียนและรูปแบบการเรียนการสอนให้เป็นไปตามที่กระทรวงศึกษาธิการ กระทรวงการอุดมศึกษา วิทยาศาสตร์ วิจัยและนวัตกรรม หรือหน่วยงานที่เกี่ยวข้อง แล้วแต่กรณีกำหนด โดยผู้มีหน้าที่รับผิดชอบต้องจัดให้มีความพร้อมและปฏิบัติตามมาตรการป้องกันโรคตามที่ทางราชการกำหนด รวมทั้งจัดระเบียบและระบบต่าง ๆ ให้เป็นไปตามคำแนะนำของทางราชการอย่างเคร่งครัด โดยคำนึงถึงความเสี่ยงต่อการติดโรค การแพร่กระจายเชื้อ และความปลอดภัยของผู้เรียนเป็นสำคัญ	๑) ทำความสะอาดพื้นผิวที่มีการสัมผัสบ่อย ๆ ทั้งก่อนและหลังการเรียนการสอน การฝึกอบรม สัมมนา รวมถึงห้องสุขา และให้กำจัดขยะมูลฝอยทุกวัน ๒) ให้ผู้ประกอบการ เจ้าหน้าที่ ครู อาจารย์ นักเรียน นักศึกษา ผู้ปกครอง และผู้ร่วมกิจกรรม สวมหน้ากากอนามัยหรือหน้ากากผ้าตลอดเวลา เว้นในระหว่างการออกกำลังกาย ๓) ให้มีจุดบริการล้างมือด้วยสบู่ หรือแอลกอฮอล์เจล หรือน้ำยาฆ่าเชื้อโรคที่เพียงพอ เพื่อการล้างมือก่อนเข้าห้องเรียน และก่อนรับประทานอาหาร ๔) ให้เว้นระยะนั่งหรือยืนห่างกัน และเว้นระยะห่างระหว่างโต๊ะเรียนและที่นั่งเรียนอย่างน้อย ๑ เมตร ๕) ให้ควบคุมจำนวนผู้เข้าร่วมกิจกรรมมิให้แออัด (กรณีห้องปรับอากาศให้คิดจำนวนผู้เข้าร่วม	๑) มีมาตรการคัดกรองไข้ และอาการไอ หอบเหนื่อยจาม หรือเป็นหวัด สำหรับผู้ประกอบการ เจ้าหน้าที่ ครู อาจารย์ นักเรียน นักศึกษา ผู้ปกครอง และผู้ร่วมกิจกรรม ก่อนเข้าอาคาร หรือรับ - ส่งนักเรียน โดยเจ้าหน้าที่โรงเรียนหรือสถาบันการศึกษาที่ผ่านการอบรมการตรวจคัดกรองอาการป่วย และรายงานหน่วยงานรับผิดชอบ กรณีพบผู้ที่เข้าเกณฑ์สอบสวนโรคตามแนวทางที่กำหนด ๒) จัดให้มีการระบายอากาศที่ดีภายในอาคาร รวมถึงห้องสุขา ทั้งนี้ ให้ทำความสะอาดเครื่องปรับอากาศ และจัดการฆ่าเชื้อโรคอย่างสม่ำเสมอ ๓) จัดให้มีระบบคิว และมีพื้นที่รอคิวที่มีที่นั่งหรือยืนห่างกัน อย่างน้อย ๑ เมตร ทั้งบริเวณจุดรับประทานอาหาร ห้องน้ำ	๑) ศธ. อว. และ สธ. ออกคู่มือและเกณฑ์การปฏิบัติตามความเหมาะสมกับพื้นที่และประเภทของกิจการ พร้อมทั้งประเมินความพร้อมตามเกณฑ์และรูปแบบที่กำหนด ก่อนเปิดดำเนินการ ๒) ศปก.จังหวัด/กทม. ศปก.อำเภอ/เขต ศปก.ตำบล ศปก.เทศบาลนคร ศปก.เทศบาลเมือง และ ศปก.เมืองพัทยา ติดตามกำกับ ดูแล ร่วมกับหน่วยงานที่เกี่ยวข้องให้เป็นไปตามเกณฑ์ที่กำหนด

กิจการ/กิจกรรม	มาตรการควบคุมหลัก	มาตรการเสริม	หน่วยงานรับผิดชอบ
	กิจกรรมตามขนาดพื้นที่ห้อง เกณฑ์ไม่น้อยกว่า ๔ ตารางเมตร ต่อผู้เข้าร่วมกิจกรรม ๑ คน) หรือลดเวลาในการทำกิจกรรมเท่าที่จำเป็น โดยถือหลักหลีกเลี่ยงการติดต่อสัมผัสระหว่างกัน ทั้งนี้ให้พิจารณาปรับเวลาการเรียน สลับวันเรียน ปรับการเรียนเป็นระบบออนไลน์ในบางรายวิชา หรือปรับหลักสูตรให้งดเรียนบางรายวิชาตามรูปแบบที่ทางราชการกำหนด ๖) ให้ส่วนราชการที่รับผิดชอบพิจารณาให้โรงเรียนหรือสถาบันการศึกษาดำเนินกิจการหรือจัดกิจกรรมได้ตามความเหมาะสม รวมทั้งให้คณะกรรมการบริหารสถานศึกษา หรือหน่วยงานที่รับผิดชอบลงทะเบียนยืนยันการปฏิบัติตามมาตรการป้องกันโรคที่ทางราชการกำหนด ก่อนเปิดกิจการ หรือจัดการเรียนการสอน หรือฝึกอบรม สัมมนา ๗) ให้มีการควบคุมทางเข้าและออก ลงทะเบียนก่อนเข้าและออกจากสถานที่ และเพิ่มมาตรการใช้แอปพลิเคชันที่ทางราชการกำหนด หรือใช้มาตรการควบคุมด้วยการบันทึกข้อมูลและรายงานทดแทนได้	๔) จัดให้มีการแนะนำผู้ประกอบการ เจ้าหน้าที่ ครู อาจารย์ นักเรียน นักศึกษา ผู้ปกครอง และผู้ร่วมกิจกรรม รวมถึงให้มีการตรวจตรา ควบคุม กำกับการเรียนการสอน การฝึกอบรม สัมมนา และงานธุรการที่เกี่ยวข้องให้เป็นไปตามมาตรการควบคุมหลักอย่างเคร่งครัด ๕) รายงานผลการปฏิบัติตามมาตรการป้องกันควบคุมโรคของโรงเรียนและสถาบันการศึกษาตามเกณฑ์ที่กำหนด ให้หน่วยงานที่รับผิดชอบทราบทุกสัปดาห์ ๖) ให้พิจารณาพัฒนานวัตกรรมการลงทะเบียนก่อนเข้าและออกจากสถานที่ และระบบการเรียนการสอนแบบออนไลน์ เพื่อให้มีการเรียนการสอน การฝึกอบรมรูปแบบใหม่ในระยะยาว ๗) กรณีนักเรียนผู้ไม่ใช่สัญชาติไทย ซึ่งเป็นนักเรียนหรือนักศึกษาของสถานศึกษาในประเทศไทย ให้หน่วยงานที่รับผิดชอบดำเนินการตามมาตรการป้องกันโรคสำหรับผู้เดินทางเข้ามาในราชอาณาจักรด้วย	๓) ศปม. จัดกำลังสายตรวจร่วม ตำรวจ ทหาร ศธ. อว. สธ. และหน่วยงานที่เกี่ยวข้อง เพื่อตรวจการประกอบการหรือการจัดกิจกรรมให้เป็นไปตามมาตรการที่กำหนด

กิจการ/กิจกรรม	มาตรการควบคุมหลัก	มาตรการเสริม	หน่วยงานรับผิดชอบ
ข้อ ๒ การเปิดดำเนินการสถานที่และกิจกรรมต่าง ๆ			
(๑) ห้างสรรพสินค้า ศูนย์การค้า คอมมูนิตี้มอลล์ ศูนย์แสดงสินค้า ศูนย์ประชุม หรือสถานที่จัดนิทรรศการ สามารถเปิดดำเนินการตามกำหนดเวลาทำการปกติของสถานที่นั้น ๆ แต่ไม่เกินเวลา ๒๒.๐๐ นาฬิกา ส่วนร้านสะดวกซื้อ ซุปเปอร์มาร์เก็ต หรือสถานประกอบการอื่นที่มีลักษณะคล้ายกัน สามารถเปิดดำเนินการตามกำหนดเวลาทำการปกติของสถานที่นั้น ๆ	๑) ทำความสะอาดพื้นผิวที่มีการสัมผัสบ่อย ๆ ทั้งก่อนและหลังการให้บริการ รวมทั้งห้องสุขา และให้กำจัดขยะมูลฝอยทุกวัน ๒) ให้ผู้ประกอบการ พนักงานบริการ ผู้ใช้บริการ สวมหน้ากากอนามัยหรือหน้ากากผ้าตลอดเวลา ๓) ให้มีจุดบริการล้างมือด้วยสบู่ หรือแอลกอฮอล์เจล หรือน้ำยาฆ่าเชื้อโรคที่เพียงพอ ๔) ให้เว้นระยะนั่งหรือยืนห่างกัน และเว้นระยะห่างในการเลือกสินค้าและชำระสินค้า อย่างน้อย ๑ เมตร ๕) ให้ควบคุมจำนวนผู้ใช้บริการมิให้แออัดและรวมกลุ่มกัน หรือลดเวลาในการทำกิจกรรมเท่าที่จำเป็น โดยถือหลักหลีกเลี่ยงการติดต่อสัมผัสระหว่างกัน ๖) สถานที่จำหน่ายอาหารหรือเครื่องดื่มในห้างสรรพสินค้า ศูนย์การค้า คอมมูนิตี้มอลล์ ร้านสะดวกซื้อ ซุปเปอร์มาร์เก็ต หรือสถานประกอบการที่คล้ายคลึงกัน ในขั้นต้นให้เปิดได้โดยอาจให้นำกลับไปบริโภคที่อื่น แต่หากเปิดให้ใช้บริการในสถานที่นั้นก็สามารถทำได้ โดยต้องจัดระเบียบการเข้าใช้บริการให้เป็นไปตามมาตรการ	๑) มีมาตรการคัดกรองไข้ และอาการไอ หอบเหนื่อยจาม หรือเป็นหวัด สำหรับผู้ประกอบการ พนักงานบริการ และผู้ใช้บริการก่อนเข้าอาคาร ทั้งนี้ ให้รายงานหน่วยงานรับผิดชอบ กรณีพบผู้ที่เข้าเกณฑ์สอบสวนโรค ตามแนวทางที่กำหนด ๒) จัดให้มีระบบระบายอากาศที่ดีภายในอาคาร รวมถึงห้องสุขา ทั้งนี้ ให้ทำความสะอาดเครื่องปรับอากาศ และจัดการฆ่าเชื้อโรคอย่างสม่ำเสมอ ๓) ควบคุมมิให้มีกิจกรรมที่ใช้เสียงดังภายในสถานที่ รวมถึงงดกิจกรรมส่งเสริมการขายและงดกิจกรรมที่ทำให้เกิดความแออัดหรือมีการรวมกลุ่มคน ๔) จัดให้มีระบบคิว และมีพื้นที่รอคิวที่มีที่นั่งหรือยืนห่างกัน อย่างน้อย ๑ เมตร ทั้งบริเวณจุดรับ - ส่งผู้โดยสารขนส่งสาธารณะ และภายในอาคาร ๕) อาจจัดให้มีการรับ - ส่งพนักงาน ผู้ประกอบการรายย่อย เพื่อลดความเสี่ยงต่อการแพร่เชื้อขณะใช้บริการขนส่งสาธารณะ	๑) ศปก.จังหวัด/กทม. ศปก.อำเภอ/เขต ศปก.ตำบล ศปก.เทศบาลนคร ศปก.เทศบาลเมือง และ ศปก.เมืองพัทยา มีหน้าที่กำกับ ดูแล และออกคู่มือการปฏิบัติตามความเหมาะสมกับพื้นที่โดยเจ้าหน้าที่ที่ได้รับมอบหมายตรวจประเมิน กำกับ ติดตามการประกอบกิจการลงทะเบียนในแอปพลิเคชันที่ทางราชการกำหนดใช้เป็นเครื่องมือเสริมได้ รวมทั้งให้รายงานผลการตรวจประเมิน ติดตาม กำกับ ตามมาตรการควบคุมหลัก ให้ ศบค. ทราบรายสัปดาห์

กิจการ/กิจกรรม	มาตรการควบคุมหลัก	มาตรการเสริม	หน่วยงานรับผิดชอบ
	ป้องกันโรคและคำแนะนำของคณะกรรมการโรคติดต่อจังหวัดหรือคณะกรรมการโรคติดต่อกรุงเทพมหานคร ๗) ให้เจ้าของสถานที่ หรือผู้เช่าสถานที่ หรือผู้ประกอบกิจการ หรือผู้จัดกิจกรรม ลงทะเบียนและยืนยันการปฏิบัติตามมาตรการป้องกันโรคตามที่ทางราชการกำหนด ๘) ให้มีการควบคุมทางเข้าและออก ลงทะเบียนก่อนเข้าและออกจากสถานที่ และเพิ่มมาตรการใช้แอปพลิเคชันที่ทางราชการกำหนด หรือใช้มาตรการควบคุมด้วยการบันทึกข้อมูลและรายงานทดแทนได้	๖) ติดตั้งกล้องวงจรปิดเพื่อบันทึกภาพการให้บริการและใช้บริการ ให้คลอบคลุมพื้นที่สถานประกอบการ เพื่อกำกับ ติดตามการปฏิบัติตามมาตรการป้องกันโรค โดยบันทึกข้อมูลเก็บไว้ ไม่น้อยกว่า ๑ เดือน ๗) จัดให้มีการแนะนำผู้ประกอบการ พนักงาน ผู้ใช้บริการ รวมถึงให้มีการตรวจตรา ควบคุมกำกับการให้บริการและการใช้บริการ ให้เป็นไปตามมาตรการควบคุมหลักอย่างเคร่งครัด ๘) ให้พิจารณาพัฒนานวัตกรรมการลงทะเบียนก่อนเข้าและออกจากสถานที่ และระบบจองคิวแบบออนไลน์ เพื่อให้บริการรูปแบบใหม่ในระยะยาว	๒) ศปม. จัดกำลังสายตรวจร่วม ตำรวจ ทหาร สธ. และหน่วยงานที่เกี่ยวข้อง เพื่อตรวจการประกอบการหรือการจัดกิจกรรมให้เป็นไปตามมาตรการที่กำหนด
(๒) สถานบริการ สถานประกอบการที่มีลักษณะคล้ายสถานบริการ ผับ บาร์ คาราโอเกะ ผ่อนผันให้เปิดดำเนินการได้โดยเปิดทำการตามเวลาปกติที่กฎหมายกำหนด จนถึงเวลา ๒๔.๐๐ นาฬิกาของวันเดียวกันและงดเว้นการจัดกิจกรรมส่งเสริมการขาย ในส่วนของการจำหน่ายอาหารหรือเครื่องดื่มในภัตตาคาร สวนอาหาร โรงแรม ร้านอาหารหรือเครื่องดื่มทั่วไปสามารถเปิดให้บริการหลังเวลา ๒๔.๐๐ นาฬิกาได้	๑) ทำความสะอาดพื้นผิวที่มีการสัมผัสบ่อย ๆ เช่น ไมโครโฟน ทั้งก่อนและหลังการให้บริการ รวมทั้งห้องสุขา และกำจัดขยะมูลฝอยทุกวัน ๒) ให้ผู้ประกอบการ พนักงานบริการ ผู้ใช้บริการ สวมหน้ากากอนามัยหรือหน้ากากผ้าตลอดเวลา เว้นแต่ขณะรับประทานอาหารหรือดื่มเครื่องดื่ม ๓) ให้มีจุดบริการล้างมือด้วยสบู่ หรือแอลกอฮอล์เจล หรือน้ำยาฆ่าเชื้อโรคที่เพียงพอ ๔) ให้เว้นระยะนั่งหรือยืนห่างกัน อย่างน้อย ๑ เมตร และระยะห่างระหว่างโต๊ะ อย่างน้อย ๒ เมตร	๑) มาตรการคัดกรองอายุ ไข้ และอาการไอ หอบเหนื่อย จาม หรือเป็นหวัด สำหรับผู้ประกอบการ พนักงานบริการ และผู้ใช้บริการก่อนเข้าสถานที่ ทั้งนี้ ให้รายงานหน่วยงานรับผิดชอบ กรณีพบผู้ที่เข้าเกณฑ์สอบสวนโรคตามแนวทางที่กำหนด รวมทั้งอาจให้มีการตรวจทางห้องปฏิบัติการเพื่อหาเชื้อโควิด - 19 ในกลุ่มพนักงานเป็นระยะตามคำแนะนำของทางราชการ	๑) มท. สตช. และ สธ. ออกคู่มือและเกณฑ์การปฏิบัติตามความเหมาะสมกับพื้นที่และประเภทของกิจการ พร้อมทั้งประเมินความพร้อมตามเกณฑ์ ๒) ศปก.จังหวัด/กทม. ศปก.อำเภอ/เขต ศปก.ตำบล ศปก.เทศบาลนคร ศปก.เทศบาลเมือง และ

กิจการ/กิจกรรม	มาตรการควบคุมหลัก	มาตรการเสริม	หน่วยงานรับผิดชอบ
แต่งดการบริโภคสุราหรือเครื่องดื่มที่มีแอลกอฮอล์ภายในสถานที่ที่ให้บริการหลังเวลาดังกล่าว	หรือมีฉากกั้นระหว่างโต๊ะสูง ไม่น้อยกว่า ๑.๕ เมตร รวมทั้งเว้นระยะห่างระหว่างเวทีกับโต๊ะอย่างน้อย ๒ เมตร หรือมีฉากกั้นทดแทนได้ ๕) ให้ควบคุมจำนวนผู้ใช้บริการ มิให้แออัด โดยคิดจำนวนใช้บริการตามขนาดพื้นที่ เกณฑ์ไม่น้อยกว่า ๔ ตารางเมตรต่อผู้ใช้บริการ ๑ คน นั่งหรือยืนเป็นกลุ่มได้ไม่เกิน ๕ คน และไม่รวมโต๊ะกับกลุ่มอื่น ทั้งนี้ ให้ถือหลักหลีกเลี่ยงการติดต่อสัมผัสระหว่างกัน เช่น มิให้มีพนักงานนั่งกับผู้ใช้บริการ มิให้มีผู้บริการร้องเพลงร่วมกับผู้ใช้บริการ และมิให้มีการเต้นหรือยินยอมให้มีการเต้น ยกเว้น การเต้นของนักร้องหรือนักแสดงที่เต้นหรือแสดงบนเวที ๖) จัดให้มีการระบายอากาศที่ดีและระบบหมุนเวียนอากาศภายในสถานบริการ หรือสถานประกอบการที่เป็นห้องปรับอากาศ รวมถึงห้องสุขา ทั้งนี้ ให้ทำความสะอาดเครื่องปรับอากาศรวมทั้งแผ่นกรองอากาศให้ได้อย่างสม่ำเสมอ ๗) จัดให้มีการให้คำแนะนำพนักงาน และผู้ใช้บริการ รวมถึงให้มีการตรวจตรา ควบคุม กำกับการให้บริการและใช้บริการให้เป็นไปตามมาตรการควบคุมหลักอย่างเคร่งครัด ทั้งนี้ พิจารณางดให้บริการ กรณีผู้ใช้บริการไม่สามารถปฏิบัติตามมาตรการป้องกันควบคุมโรคที่กำหนดได้	๒) จัดให้มีระบบคิว และมีพื้นที่รอคิวที่มีที่นั่งหรือยืนห่างกัน อย่างน้อย ๑ เมตร ๓) จัดให้มีระบบเก็บข้อมูลและติดตามผู้ใช้บริการได้ทุกคน หากพบผู้ป่วย หรือผู้ที่มีอาการเข้าได้กับเกณฑ์สอบสวนโรคภายหลังจากการใช้บริการ ๔) ให้งดกิจกรรมส่งเสริมการขายทุกรูปแบบ เช่น โปรโมชั่น ลดราคา ขายพ่วง โฆษณา พนักงานเชียร์เบียร์ รวมทั้งต้องไม่ยินยอมหรือปล่อยปละละเลยให้ลูกค้านำสุราหรือเครื่องดื่มแอลกอฮอล์มาบริโภคในร้าน ๕) งดนั่ง ร้องเพลง เต้นหรือยินยอมให้มีการเต้นกับผู้ใช้บริการ งดการเต้นนอกพื้นที่บริเวณโต๊ะหรือที่นั่งของผู้ใช้บริการ รวมทั้งจัดให้มีการเปลี่ยนปลอกหุ้มไมโครโฟน ทุกครั้งก่อนใช้บริการ ๖) งดให้จำหน่ายสุรา หรือเครื่องดื่มที่มีแอลกอฮอล์ ในรูปแบบเหยือก ถ้วย หรือใส่ในภาชนะที่มีโอกาสจับหรือใช้ร่วมกัน ๗) ให้พิจารณาติดตั้งกล้องวงจรปิดเพื่อบันทึกภาพการให้บริการและใช้บริการ ให้ครอบคลุมพื้นที่สถานประกอบการ เพื่อกำกับ ติดตามการปฏิบัติตามมาตรการป้องกันโรค โดยบันทึกภาพและข้อมูลเก็บไว้ ไม่น้อยกว่า ๑ เดือน	ศปก.เมืองพัทยา ติดตามกำกับ ดูแล ร่วมกับหน่วยงานที่เกี่ยวข้องให้เป็นไปตามเกณฑ์ที่กำหนด โดยเจ้าหน้าที่ที่ได้รับมอบหมายตรวจประเมิน กำกับ ติดตาม การประกอบกิจการลงทะเบียนในแอปพลิเคชันที่ทางราชการกำหนดใช้เป็นเครื่องมือเสริมได้ รวมทั้งให้รายงานผลการตรวจประเมิน ติดตามกำกับ ตามมาตรการควบคุมหลัก ให้ ศบค. ทราบรายสัปดาห์ ๓) ศปม. จัดกำลังสายตรวจร่วมตำรวจ ทหาร สธ. และหน่วยงานที่เกี่ยวข้องเพื่อตรวจการประกอบการหรือการจัดกิจกรรมให้เป็นไปตามมาตรการที่กำหนด ก่อนเปิดกิจการ

กิจการ/กิจกรรม	มาตรการควบคุมหลัก	มาตรการเสริม	หน่วยงานรับผิดชอบ
	๘) ให้กิจการลงทะเบียนและยืนยันการปฏิบัติตามมาตรการป้องกันโรคตามที่ทางราชการกำหนด พร้อมทั้งระบุความจุของจำนวนผู้ใช้บริการ และพร้อมให้ตรวจสอบเมื่อเปิดดำเนินการ โดยเน้นระบบการตรวจสอบจำนวนผู้ใช้บริการตามข้อกำหนด ๙) ให้มีการลงทะเบียนก่อนเข้าและออกจากสถานที่ และเพิ่มมาตรการใช้แอปพลิเคชันที่ทางราชการกำหนด	๘) ให้พิจารณาพัฒนานวัตกรรมการลงทะเบียนก่อนเข้าและออกจากสถานที่ และระบบจองคิวแบบออนไลน์ เพื่อให้บริการรูปแบบใหม่ในระยะยาว ๙) ให้มีการรายงานผลการปฏิบัติตามมาตรการป้องกันควบคุมโรคที่กำหนด ให้หน่วยงานในพื้นที่ที่รับผิดชอบทราบ ตามคู่มือและเกณฑ์การปฏิบัติ เพื่อสร้างความร่วมมือในการป้องกันโรคที่มีประสิทธิภาพ	
(๓) ร้านเกมส์และร้านอินเทอร์เน็ต ให้เปิดดำเนินการได้ โดยจำกัดช่วงเวลาการให้บริการ	๑) ทำความสะอาดพื้นผิวที่มีการสัมผัสบ่อย ๆ ทั้งก่อนและหลังการให้บริการ รวมทั้งห้องสุขา และกำจัดขยะมูลฝอยทุกวัน ๒) ให้ผู้ประกอบการ พนักงานบริการ ผู้ใช้บริการสวมหน้ากากอนามัยหรือหน้ากากผ้าตลอดเวลา ๓) ให้มีจุดบริการล้างมือด้วยสบู่ หรือแอลกอฮอล์เจล หรือน้ำยาฆ่าเชื้อโรคที่เพียงพอ ๔) ให้เว้นระยะนั่ง ยืน หรือเดินห่างกัน อย่างน้อย ๑ เมตร ๕) ให้ควบคุมจำนวนผู้ใช้บริการ มิให้แออัด โดยคิดจำนวนใช้บริการตามขนาดพื้นที่ เกณฑ์ไม่น้อยกว่า ๔ ตารางเมตร ต่อผู้ใช้บริการ ๑ คน และจัดรอบการเข้าใช้บริการให้เป็นไปตามมาตรการป้องกันควบคุมโรค โดยจำกัดระยะเวลาการใช้บริการ	๑) มีมาตรการคัดกรองไข้ และอาการไอ หอบเหนื่อยจาม หรือเป็นหวัด สำหรับผู้ประกอบการ พนักงานบริการ และผู้ใช้บริการก่อนเข้าสถานที่ ทั้งนี้ ให้รายงานหน่วยงานรับผิดชอบกรณีพบผู้ที่เข้าเกณฑ์สอบสวนโรคตามแนวทางที่กำหนด ๒) จัดให้มีระบบคิว และมีพื้นที่รอคิวที่มีที่นั่งหรือยืนห่างกัน อย่างน้อย ๑ เมตร ๓) จัดให้มีระบบระบายอากาศที่ดีภายในอาคาร รวมถึงห้องสุขา และทำความสะอาดเครื่องปรับอากาศอย่างสม่ำเสมอ ๔) จัดให้มีระบบเก็บข้อมูลและติดตามผู้ใช้บริการได้ทุกคน หากพบผู้ป่วย หรือผู้ที่มีอาการเข้าได้	๑) วธ. และ สธ. ออกคู่มือและเกณฑ์การปฏิบัติตามความเหมาะสมกับพื้นที่และประเภทของกิจการ พร้อมทั้งประเมินความพร้อมตามเกณฑ์ ๒) ศปก.จังหวัด/กทม. ศปก.อำเภอ/เขต ศปก.ตำบล ศปก.เทศบาลนคร ศปก.เทศบาลเมือง และ ศปก.เมืองพัทยา ติดตามกำกับ ดูแล ร่วมกับหน่วยงานที่เกี่ยวข้องให้เป็นไปตาม

กิจการ/กิจกรรม	มาตรการควบคุมหลัก	มาตรการเสริม	หน่วยงานรับผิดชอบ
	ในระบบ ไม่เกิน ๒ ชั่วโมง ต่อรอบ ทั้งนี้ มีการพักทำความสะอาด ๑๕ นาทีต่อรอบ ๖) จัดให้มีการให้คำแนะนำพนักงาน และผู้ใช้บริการ รวมถึงให้มีการตรวจตรา ควบคุม กำกับการให้บริการและใช้บริการให้เป็นไปตามมาตรการควบคุมหลักอย่างเคร่งครัด ทั้งนี้ พิจารณางดให้บริการ กรณีผู้ใช้บริการไม่สามารถปฏิบัติตามมาตรการป้องกันควบคุมโรคที่กำหนดได้ ๗) ให้กิจการลงทะเบียนและยืนยันการปฏิบัติตามมาตรการป้องกันโรคตามที่ทางราชการกำหนด พร้อมทั้งระบุความจุของจำนวนผู้ใช้บริการ และพร้อมให้ตรวจสอบเมื่อเปิดดำเนินการ โดยเน้นระบบการตรวจสอบจำนวนผู้ใช้บริการตามข้อกำหนด ๘) ให้มีการลงทะเบียนก่อนเข้าและออกจากสถานที่ และเพิ่มมาตรการใช้แอปพลิเคชันที่ทางราชการกำหนด หรือใช้มาตรการควบคุมด้วยการบันทึกข้อมูลและรายงานทดแทนได้	กับเกณฑ์สอบสวนโรคภายหลังจากการใช้บริการ ๕) ให้งดบริการอาหารและเครื่องดื่มภายในร้าน ๖) งดกิจกรรมที่ทำให้เกิดความแออัดหรือมีการรวมกลุ่มคน เช่น กิจกรรมการแจกหรือมอบของรางวัล ๗) ให้พิจารณาติดตั้งกล้องวงจรปิดเพื่อบันทึกภาพการให้บริการและใช้บริการ ให้ครอบคลุมพื้นที่ร้าน เพื่อกำกับ ติดตามการปฏิบัติตามมาตรการป้องกันโรค โดยบันทึกข้อมูลเก็บไว้ ไม่น้อยกว่า ๑ เดือน ๘) ให้พิจารณาพัฒนานวัตกรรมการลงทะเบียนก่อนเข้าและออกจากสถานที่ และระบบจองคิวแบบออนไลน์ เพื่อให้บริการรูปแบบใหม่ในระยะยาว	เกณฑ์ที่กำหนด โดยเจ้าหน้าที่ที่ได้รับมอบหมายตรวจประเมิน กำกับ ติดตามการประกอบกิจการลงทะเบียนในแอปพลิเคชันที่ทางราชการกำหนดใช้เป็นเครื่องมือเสริมได้ รวมทั้งให้รายงานผลการตรวจประเมิน ติดตามกำกับ ตามมาตรการควบคุมหลัก ให้ ศบค. ทราบรายสัปดาห์ ๓) ศปม. จัดกำลังสายตรวจร่วม ตำรวจ ทหาร สธ. และหน่วยงานที่เกี่ยวข้อง เพื่อตรวจการประกอบการหรือการจัดกิจกรรมให้เป็นไปตามมาตรการที่กำหนด
(๔) สถานประกอบกิจการอาบ อบ นวด โรงน้ำชา ให้เปิดดำเนินการได้ตามเวลาเปิดทำการปกติที่กฎหมายกำหนด	๑) ทำความสะอาดพื้นผิวที่มีการสัมผัสบ่อย ๆ ทั้งก่อนและหลังการให้บริการ รวมทั้งห้องอาบน้ำ อ่างอาบน้ำ ห้องสุขา และกำจัดขยะมูลฝอยทุกวัน ๒) ให้ผู้ประกอบการ พนักงานบริการ ผู้ใช้บริการสวมหน้ากากอนามัยหรือหน้ากากผ้าตลอดเวลา	๑) มีมาตรการคัดกรองไข้ และอาการไอ หอบเหนื่อยจาม หรือเป็นหวัด สำหรับผู้ประกอบการ พนักงานบริการ และผู้ใช้บริการก่อนเข้าสถานที่ ทั้งนี้ ให้รายงานหน่วยงานรับผิดชอบ	๑) มท. สตช. และ สธ. ออกคู่มือและเกณฑ์การปฏิบัติตามความเหมาะสมกับพื้นที่และประเภทของ

กิจการ/กิจกรรม	มาตรการควบคุมหลัก	มาตรการเสริม	หน่วยงานรับผิดชอบ
	ในพื้นที่ส่วนรวม ทั้งนี้ พนักงานบริการสามารถสวม Face Shield แทนได้ ๓) ให้มีจุดบริการล้างมือด้วยสบู่ หรือแอลกอฮอล์เจล หรือน้ำยาฆ่าเชื้อโรคที่เพียงพอ ๔) ให้เว้นระยะนั่งหรือเดินห่างกัน อย่างน้อย ๑ เมตร ในพื้นที่ส่วนรวม ๕) ให้ควบคุมจำนวนผู้ใช้บริการมิให้แออัดและรวมกลุ่มกัน หรือลดเวลาในการทำกิจกรรมเท่าที่จำเป็น โดยถือหลักหลีกเลี่ยงการติดต่อสัมผัสระหว่างกัน ๖) จัดให้มีการให้คำแนะนำพนักงาน และผู้ใช้บริการ พร้อมทั้งตรวจตรา ควบคุม กำกับการให้บริการและใช้บริการให้เป็นไปตามมาตรการควบคุมหลักอย่างเคร่งครัด ทั้งนี้พิจารณางดให้บริการ กรณีผู้ใช้บริการไม่สามารถปฏิบัติตามมาตรการป้องกันควบคุมโรคที่กำหนดได้ ๗) ให้กิจการลงทะเบียนและยืนยันการปฏิบัติตามมาตรการป้องกันโรคตามที่ทางราชการกำหนด พร้อมทั้งระบุความจุของจำนวนผู้ใช้บริการ และพร้อมให้ตรวจสอบเมื่อเปิดดำเนินการ โดยเน้นระบบการตรวจสอบจำนวนผู้ใช้บริการตามข้อกำหนด ๘) ให้มีการลงทะเบียนก่อนเข้าและออกจากสถานที่ และเพิ่มมาตรการใช้แอปพลิเคชันที่ทางราชการ	กรณีพบผู้ที่เข้าเกณฑ์สอบสวนโรคตามแนวทางที่กำหนด ๒) จัดให้มีระบบคิว และมีพื้นที่รอคิวที่มีที่นั่งหรือยืนห่างกัน อย่างน้อย ๑ เมตร ๓) จัดให้มีระบบระบายอากาศที่ดีภายในอาคารรวมถึงห้องสุขา และทำความสะอาดเครื่องปรับอากาศอย่างสม่ำเสมอ ๔) การจำหน่ายอาหารและเครื่องดื่ม สุราและเครื่องดื่มที่มีแอลกอฮอล์ ให้ปฏิบัติตามมาตรการควบคุมหลักและมาตรการเสริมเช่นเดียวกับสถานบริการ ผับ บาร์ คาราโอเกะ ๕) จัดให้มีระบบเก็บข้อมูลและติดตามผู้ใช้บริการได้ทุกคน หากพบผู้ป่วย หรือผู้ที่มีอาการเข้าได้กับเกณฑ์สอบสวนโรคภายหลังจากการใช้บริการ ๖) ให้พิจารณาติดตั้งกล้องวงจรปิดเพื่อบันทึกภาพการให้บริการและใช้บริการ ให้ครอบคลุมพื้นที่ส่วนรวมของสถานประกอบการ เพื่อกำกับติดตามการปฏิบัติตามมาตรการป้องกันโรค โดยบันทึกข้อมูลเก็บไว้ ไม่น้อยกว่า ๑ เดือน ๗) ให้พิจารณาพัฒนานวัตกรรมการลงทะเบียนก่อนเข้าและออกจากสถานที่ และระบบจองคิวแบบออนไลน์ เพื่อให้บริการรูปแบบใหม่ในระยะยาว ๘) ให้มีการรายงานผลการปฏิบัติตามมาตรการป้องกันควบคุมโรคที่กำหนด ให้หน่วยงาน	กิจการ พร้อมทั้งประเมินความพร้อมตามเกณฑ์ ๒) ศปก.จังหวัด/กทม. ศปก.อำเภอ/เขต ศปก.ตำบล ศปก.เทศบาลนคร ศปก.เทศบาลเมือง และ ศปก.เมืองพัทยา ติดตามกำกับ ดูแล ร่วมกับหน่วยงานที่เกี่ยวข้องให้เป็นไปตามเกณฑ์ที่กำหนด โดยเจ้าหน้าที่ที่ได้รับมอบหมายลงทะเบียน และตรวจประเมินการประกอบกิจการในแอปพลิเคชันที่ทางราชการกำหนด รวมทั้งรายงานผลการตรวจประเมิน ติดตามกำกับ ตามมาตรการควบคุมหลัก ให้ ศบค. ทราบรายสัปดาห์ ๓) ศปม. จัดกำลังสายตรวจร่วมตำรวจ ทหาร สธ. และหน่วยงานที่เกี่ยวข้อง

กิจการ/กิจกรรม	มาตรการควบคุมหลัก	มาตรการเสริม	หน่วยงานรับผิดชอบ
	กำหนด หรือใช้มาตรการควบคุมด้วยการบันทึกข้อมูลและรายงานทดแทนได้ ๙) ให้มีการตรวจทางห้องปฏิบัติการเพื่อหาเชื้อโควิด - 19 ในกลุ่มพนักงานเป็นระยะ พร้อมทั้งการเฝ้าระวังโรคอื่นด้วย ทั้งนี้ ผู้ประกอบการเป็นผู้รับผิดชอบค่าใช้จ่ายสำหรับการตรวจทางห้องปฏิบัติการดังกล่าว	ในพื้นที่รับผิดชอบทราบ ตามคู่มือและเกณฑ์การปฏิบัติ เพื่อสร้างความร่วมมือในการป้องกันโรคที่มีประสิทธิภาพ	เพื่อตรวจการประกอบการหรือการจัดกิจกรรมให้เป็นไปตามมาตรการที่กำหนด
ข้อ ๔ การขนส่งสาธารณะ เพื่ออำนวยความสะดวกแก่ประชาชนและรองรับการเดินทางที่อาจหนาแน่นขึ้นภายหลังที่ได้มีการเปิดเรียนและการเปิดทำการของสถานที่ต่าง ๆ แล้ว ให้หน่วยงานที่รับผิดชอบเตรียมความพร้อม กำกับดูแลและตรวจสอบการขนส่งผู้โดยสารที่เป็นการขนส่งสาธารณะทุกประเภท โดยต้องมีการจัดระบบและระเบียบต่าง ๆ ให้เป็นไปตามมาตรการป้องกันโรคตามที่ทางราชการกำหนด	๑) ทำความสะอาดพื้นผิว อุปกรณ์ที่มีการสัมผัสบ่อย ๆ เช่น ราวจับ บัตรโดยสาร ภายในยานพาหนะ ทั้งก่อนและหลังการให้บริการ รวมทั้งห้องสุขา และให้กำจัดขยะมูลฝอยทุกวัน ๒) ให้ผู้ประกอบการ พนักงาน ผู้ใช้บริการสวมหน้ากากอนามัยหรือหน้ากากผ้าตลอดเวลา ๓) ให้มีจุดบริการล้างมือด้วยสบู่หรือแอลกอฮอล์เจลหรือน้ำยาฆ่าเชื้อโรคที่เพียงพอ บริเวณสถานีขนส่ง/โดยสาร ท่าเรือ ท่าอากาศยาน รวมทั้งจัดให้มีการให้คำแนะนำผู้ประกอบการ พนักงาน ผู้ใช้บริการ ล้างมือก่อนขึ้นยานพาหนะรถตู้ รถแท็กซี่ รถโดยสารประจำทาง รถจักรยานยนต์รับจ้าง รถสองแถว รถสามล้อ รถไฟ รถไฟฟ้า เรือโดยสาร หรืออากาศยานทุกครั้ง	๑) มีมาตรการคัดกรองไข้ และอาการไอ หอบเหนื่อยจาม หรือเป็นหวัด สำหรับผู้ประกอบการ พนักงาน และผู้ใช้บริการ ก่อนเข้าอาคารสถานีโดยสาร ชานชาลา ท่าเรือ ท่าอากาศยาน และประตูขึ้นอากาศยาน ทั้งนี้ ให้รายงานหน่วยงานรับผิดชอบ กรณีพบผู้ที่เข้าเกณฑ์สอบสวนโรคตามแนวทางที่กำหนด ๒) จัดให้มีการระบายอากาศที่ดีภายในอาคารสถานีโดยสาร ชานชาลา ท่าเรือ ท่าอากาศยาน รวมถึงห้องสุขา และภายในยานพาหนะ ทั้งนี้ ให้ทำความสะอาดเครื่องปรับอากาศอย่างสม่ำเสมอ ๓) จัดให้มีระบบคิว และมีพื้นที่รอคิวที่มีที่นั่งหรือยืนห่างกัน อย่างน้อย ๑ เมตร บริเวณ	๑) คค. และ สธ. ออกคู่มือและเกณฑ์การปฏิบัติตามความเหมาะสมกับพื้นที่และประเภทของกิจการ พร้อมทั้งร่วมประเมินความพร้อมตามเกณฑ์ ๒) ศปก.จังหวัด/กทม. ศปก.อำเภอ/เขต ศปก.ตำบล ศปก.เทศบาลนคร ศปก.เทศบาลเมือง และ ศปก.เมืองพัทยา ติดตาม กำกับ ดูแล ร่วมกับหน่วยงานที่เกี่ยวข้องให้เป็นไปตามเกณฑ์ที่กำหนด

กิจการ/กิจกรรม	มาตรการควบคุมหลัก	มาตรการเสริม	หน่วยงานรับผิดชอบ
	๔) ให้เว้นระยะนั่งหรือยืนห่างกัน อย่างน้อย ๑ เมตร ๕) ในกรณีที่ยังไม่พบผู้ติดเชื้อภายในประเทศ อาจพิจารณาจัดบริการสำหรับผู้โดยสารบนอากาศยานตามความจุมาตรฐานในการโดยสารอากาศยาน ภายใต้การควบคุม กำกับและดูแลระบบหมุนเวียนอากาศภายในอากาศยานให้เป็นไปตามมาตรฐาน และให้สายการบินดูแลให้ผู้โดยสารทุกคนสวมหน้ากากผ้าหรือหน้ากากอนามัย ตลอดเวลาขณะอยู่ในอากาศยาน ๖) การโดยสารรถโดยสารประจำทาง รถปรับอากาศ รถไฟ รถไฟฟ้า เรือโดยสาร อาจพิจารณาจัดบริการให้ผู้โดยสารนั่งได้ทุกที่นั่ง และมีผู้โดยสารยืนโดยไม่หันหน้าเข้าหากัน ทั้งนี้ ให้มีจำนวนผู้โดยสารรวมทั้งหมดได้ไม่เกินร้อยละ ๗๐ ของความจุตามมาตรฐานของพาหนะดังกล่าวข้างต้น ๗) ให้ควบคุมจำนวนผู้ใช้บริการ มิให้แออัดและรวมกลุ่มกัน ทั้งในสถานีขนส่ง/โดยสาร ชานชาลา ท่าเรือ และท่าอากาศยาน รวมถึงในยานพาหนะ โดยถือหลักหลีกเลี่ยงการติดต่อสัมผัสระหว่างกัน และให้พิจารณาเพิ่มรอบการโดยสารในช่วงเวลาเร่งด่วน ๘) ให้มีการควบคุมทางเข้าและออก ลงทะเบียนก่อนเข้าและออกจากสถานที่ และเพิ่มมาตรการ	สถานีโดยสาร ชานชาลา ท่าเรือ ท่าอากาศยาน และห้องน้ำ ๔) ควบคุมมิให้มีกิจกรรมที่ใช้เสียงดังภายในสถานที่ และงดกิจกรรมที่ทำให้เกิดความแออัดหรือมีการรวมกลุ่มคน ๕) จัดให้มีระบบเก็บข้อมูลและติดตามผู้ใช้บริการได้ทุกคน หากพบผู้ป่วยหรือผู้ที่มีอาการเข้าได้กับเกณฑ์สอบสวนโรคภายหลังจากการใช้บริการ ๖) ให้พิจารณาพัฒนานวัตกรรมการลงทะเบียนก่อนเข้าและออกจากสถานที่ และระบบจองคิวแบบออนไลน์ เพื่อให้บริการรูปแบบใหม่ในระยะยาว	๓) ศปม. จัดกำลังสายตรวจร่วม ตำรวจ ทหาร สธ. และหน่วยงานที่เกี่ยวข้อง เพื่อตรวจการประกอบการหรือการจัดกิจกรรมให้เป็นไปตามมาตรการที่กำหนด

กิจการ/กิจกรรม	มาตรการควบคุมหลัก	มาตรการเสริม	หน่วยงานรับผิดชอบ
	ใช้แอปพลิเคชันที่ทางราชการกำหนด หรือใช้มาตรการควบคุมด้วยการบันทึกข้อมูลและรายงานทดแทนได้ ๙) จัดให้มีการให้คำแนะนำพนักงาน และผู้ใช้บริการ พร้อมทั้งตรวจตรา ควบคุม กำกับการให้บริการและใช้บริการให้เป็นไปตามมาตรการควบคุมหลักอย่างเคร่งครัด ทั้งนี้อาจพิจารณางดให้บริการกรณีพบผู้ใช้บริการไม่ปฏิบัติตามมาตรการป้องกันควบคุมโรคที่กำหนดได้		

หมายเหตุ :

มาตรการควบคุมหลัก หมายถึง มาตรการที่รองรับตามข้อกำหนดออกตามความในมาตรา ๙ แห่งพระราชกำหนดการบริหารราชการในสถานการณ์ฉุกเฉิน พ.ศ. ๒๕๔๘ (ฉบับที่ ๑) ข้อ ๑๑

มาตรการเสริม หมายถึง มาตรการเฉพาะรายกิจการ ที่ผู้ประกอบกิจการและผู้จัดกิจกรรมพึงให้ความร่วมมือในการปฏิบัติตามแนวทางที่กำหนด รวมถึงผู้ใช้บริการและผู้เข้าร่วมกิจกรรมเพื่อทำให้มาตรการการป้องกันและควบคุมการแพร่ระบาดของโรคโควิด - 19 มีประสิทธิภาพมากยิ่งขึ้น

คู่มือการปฏิบัติ เป็นแนวทางการดำเนินการและเงื่อนไขในการประกอบกิจการและการจัดกิจกรรมของแต่ละพื้นที่ เพื่อดำรงมาตรการป้องกันการแพร่ระบาดของโรคโควิด - 19 อย่างต่อเนื่อง และเพื่อให้ประชาชนสามารถดำรงชีวิตอยู่ได้อย่างปลอดภัยจากการแพร่ระบาดของโรคโควิด - 19 โดยปรัชญาของเศรษฐกิจพอเพียง

กิจการหรือกิจกรรม ตามคำสั่งศูนย์บริหารสถานการณ์การแพร่ระบาดของโรคติดเชื้อไวรัสโคโรนา 2019 (โควิด - 19) ที่ ๒/๒๕๖๓ เรื่อง แนวปฏิบัติตามข้อกำหนดออกตามความในมาตรา ๙ แห่งพระราชกำหนดการบริหารราชการในสถานการณ์ฉุกเฉิน พ.ศ. ๒๕๔๘ ให้พิจารณาเพิ่มมาตรการใช้แอปพลิเคชันที่ทางราชการกำหนด หรือใช้มาตรการควบคุมด้วยการบันทึกข้อมูลและรายงานทดแทน

คำสั่งศูนย์บริหารสถานการณ์การแพร่ระบาดของโรคติดเชื้อไวรัสโคโรนา 2019 (โควิด - 19)

ที่ ๗/๒๕๖๓

เรื่อง แนวปฏิบัติตามข้อกำหนดออกตามความในมาตรา ๙ แห่งพระราชกำหนดการบริหารราชการในสถานการณ์ฉุกเฉิน พ.ศ. ๒๕๔๘ (ฉบับที่ ๖)

ตามที่คณะรัฐมนตรีมีมติในการประชุมเมื่อวันที่ ๓๐ มิถุนายน พ.ศ. ๒๕๖๓ ให้ขยายระยะเวลาการบังคับใช้ประกาศสถานการณ์ฉุกเฉินในทุกเขตท้องที่ทั่วราชอาณาจักรออกไปตั้งแต่วันที่ ๑ กรกฎาคม พ.ศ. ๒๕๖๓ จนถึงวันที่ ๓๑ กรกฎาคม พ.ศ. ๒๕๖๓ นั้น

เพื่อให้การปฏิบัติงานตามข้อกำหนดออกตามความในมาตรา ๙ แห่งพระราชกำหนดการบริหารราชการในสถานการณ์ฉุกเฉิน พ.ศ. ๒๕๔๘ ตามประกาศสถานการณ์ฉุกเฉินและการขยายระยะเวลาการประกาศสถานการณ์ฉุกเฉินดังกล่าว และตามคำสั่งนายกรัฐมนตรีที่ ๕/๒๕๖๓ เรื่อง การจัดตั้งหน่วยงานพิเศษเพื่อปฏิบัติหน้าที่ตามพระราชกำหนดการบริหารราชการในสถานการณ์ฉุกเฉิน พ.ศ. ๒๕๔๘ ลงวันที่ ๒๕ มีนาคม พ.ศ. ๒๕๖๓ และที่แก้ไขเพิ่มเติม เป็นไปอย่างมีประสิทธิภาพ อาศัยอำนาจตามความในข้อ ๔ (๒) ของคำสั่งนายกรัฐมนตรี ที่ ๔/๒๕๖๓ เรื่อง แต่งตั้งผู้กำกับการปฏิบัติงาน หัวหน้าผู้รับผิดชอบและพนักงานเจ้าหน้าที่ในการแก้ไขสถานการณ์ฉุกเฉิน ลงวันที่ ๒๕ มีนาคม พ.ศ. ๒๕๖๓ และที่แก้ไขเพิ่มเติม นายกรัฐมนตรีในฐานะผู้อำนวยการศูนย์บริหารสถานการณ์โควิด - 19 จึงมีคำสั่งให้หัวหน้าผู้รับผิดชอบในการแก้ไขสถานการณ์ฉุกเฉินและพนักงานเจ้าหน้าที่ดำเนินการให้เป็นไปตามมาตรการป้องกันโรคแนบท้ายคำสั่งนี้โดยเคร่งครัด

ทั้งนี้ ตั้งแต่วันที่ ๑ กรกฎาคม พ.ศ. ๒๕๖๓ เป็นต้นไป จนกว่าจะมีคำสั่งเปลี่ยนแปลงเป็นอย่างอื่น

สั่ง ณ วันที่ ๓๐ มิถุนายน พ.ศ. ๒๕๖๓

พลเอก ประยุทธ์ จันทร์โอชา

นายกรัฐมนตรี

ผู้อำนวยการศูนย์บริหารสถานการณ์โควิด - 19

มาตรการป้องกันโรคสำหรับผู้เดินทางเข้ามาในราชอาณาจักร เพื่อป้องกันการแพร่ระบาดของโรคโควิด - 19
แนบท้ายคำสั่งศูนย์บริหารสถานการณ์การแพร่ระบาดของโรคติดเชื้อไวรัสโคโรนา 2019 (โควิด - 19) ที่ ๗/๒๕๖๓
ลงวันที่ ๓๐ มิถุนายน ๒๕๖๓

ผู้โดยสารหรือผู้เดินทางเข้ามาในราชอาณาจักร	มาตรการก่อนเดินทางเข้ามาในราชอาณาจักร	มาตรการเมื่อเดินทางถึง/ระหว่างอยู่ในราชอาณาจักร	มาตรการก่อนเดินทางออกจากราชอาณาจักร
ข้อ ๑ <u>การเดินทางเข้ามาในราชอาณาจักร</u> (๑) ผู้มีสัญชาติไทย	๑) ให้หลีกเลี่ยงพื้นที่เสี่ยงหรือสถานที่ชุมชนไม่น้อยกว่า ๑๔ วัน ๒) ให้มีเอกสารที่ใช้ในการเดินทางเข้ามาในราชอาณาจักร ดังนี้ - หนังสือที่รับรองว่าเป็นบุคคลที่เดินทางเข้ามาในราชอาณาจักรได้ (Certificate of Entry - COE) - ใบรับรองแพทย์ที่ยืนยันว่าผู้เดินทางมีสุขภาพเหมาะสมต่อการเดินทาง (Fit to Fly Health Certificate/Fit to Travel Health Certificate) - อาจมีใบรับรองแพทย์ที่ยืนยันว่าผู้เดินทางดังกล่าวไม่มีเชื้อโรคโควิด - 19 (Medical certificate with a laboratory result indicating that COVID -19 is not detected) โดยวิธี RT-PCR โดยมีระยะเวลาไม่เกิน ๗๒ ชั่วโมงก่อนการเดินทาง ตามความสมัครใจ	๑) ให้คัดกรองอาการทางเดินหายใจและวัดไข้ที่ช่องทางเข้าออกระหว่างประเทศ ก่อนเดินทางเข้ามาในราชอาณาจักร (Entry screening) ๒) ให้ยื่นเอกสารต่อพนักงานเจ้าหน้าที่หรือเจ้าพนักงานควบคุมโรคติดต่อ ณ ช่องทางเข้าออกระหว่างประเทศ ๓) ให้ใช้ระบบติดตามหรือให้ติดตั้งแอปพลิเคชันตามที่ทางราชการกำหนด เพื่อเฝ้าระวังหรือติดตามอาการระหว่างที่เข้ารับการกักกัน ๔) ให้เข้ารับการกักกันและต้องปฏิบัติตามคำสั่งของเจ้าพนักงานควบคุมโรคติดต่อ ณ สถานที่ที่เจ้าพนักงานควบคุมโรคติดต่อกำหนด ภายในระยะเวลาไม่น้อยกว่า ๑๔ วัน ทั้งนี้ สถานที่ซึ่งผู้เดินทางต้องเข้ารับการกักกันให้เป็นไปตามหลักเกณฑ์และแนวทางที่ทางราชการกำหนด	

ผู้โดยสารหรือผู้เดินทางเข้ามาในราชอาณาจักร	มาตรการก่อนเดินทางเข้ามาในราชอาณาจักร	มาตรการเมื่อเดินทางถึง/ระหว่างอยู่ในราชอาณาจักร	มาตรการก่อนเดินทางออกจากราชอาณาจักร
	ทั้งนี้ เพื่อความปลอดภัยของตนเองและของผู้ร่วมเดินทาง ๓) ให้คัดกรองอาการทางเดินหายใจและวัดไข้ผู้เดินทาง ณ ช่องทางเข้าออกระหว่างประเทศของประเทศต้นทาง ก่อนออกเดินทาง (Exit screening)	๕) ให้มีการตรวจหาเชื้อโรคโควิด - 19 โดยวิธี RT-PCR จำนวน ๒ ครั้ง ครั้งที่ ๑ ระหว่างวันที่ ๓ - ๕ และครั้งที่ ๒ ระหว่างวันที่ ๑๑ - ๑๓ ของระยะเวลาที่ถูกกักกัน	
(๒) ผู้มีเหตุยกเว้นหรือเป็นกรณีที่นายกรัฐมนตรีหรือหัวหน้าผู้รับผิดชอบในการแก้ไขสถานการณ์ฉุกเฉินกำหนด อนุญาตหรือเชิญให้เข้ามาในราชอาณาจักรได้ตามความจำเป็น โดยอาจกำหนดเงื่อนไขและเงื่อนเวลาก็ได้	๑) ให้หลีกเลี่ยงพื้นที่เสี่ยงหรือสถานที่ชุมชนไม่น้อยกว่า ๑๔ วัน ๒) ให้มีเอกสารที่ใช้ในการเดินทางเข้ามาในราชอาณาจักร ดังนี้ - หนังสือที่รับรองว่าเป็นบุคคลที่เดินทางเข้ามาในราชอาณาจักรได้ (Certificate of Entry - COE) - ใบรับรองแพทย์ที่ยืนยันว่าผู้เดินทางมีสุขภาพเหมาะสมต่อการเดินทาง (Fit to Fly Health Certificate/Fit to Travel Health Certificate) - ใบรับรองแพทย์ที่ยืนยันว่าผู้เดินทางดังกล่าวไม่มีเชื้อโรคโควิด - 19 (Medical certificate with a laboratory result indicating that COVID -19 is not detected) โดยวิธี RT-PCR โดยมีระยะเวลาไม่เกิน ๗๒ ชั่วโมงก่อนการเดินทาง ๓) ให้มีแผนการเดินทางระหว่างอยู่ในราชอาณาจักรที่แน่นอนชัดเจน สามารถติดตามตัวได้	๑) ให้คัดกรองอาการทางเดินหายใจและวัดไข้ที่ช่องทางเข้าออกระหว่างประเทศ ก่อนเดินทางเข้ามาในราชอาณาจักร (Entry screening) ๒) ให้ยื่นเอกสารต่อพนักงานเจ้าหน้าที่หรือเจ้าพนักงานควบคุมโรคติดต่อ ณ ช่องทางเข้าออกระหว่างประเทศ ๓) ให้มีการตรวจหาเชื้อโรคโควิด - 19 โดยวิธี RT - PCR ที่ช่องทางเข้าออกระหว่างประเทศหรือที่พำนัก ๔) ให้ถูกคุมไว้สังเกตตามแผนการเดินทางที่กำหนดไว้ โดยมีผู้ติดตามด้านการแพทย์และสาธารณสุข ทั้งนี้ ให้เป็นไปตามหลักเกณฑ์และแนวทางที่ทางราชการกำหนด และมีเจ้าหน้าที่ของส่วนราชการ (Liaison Officer) และเจ้าหน้าที่อารักขาประจำคณะตลอดระยะเวลาที่อยู่ในราชอาณาจักร ๕) ให้เดินทางโดยยานพาหนะที่จัดเตรียมไว้และตามแผนการเดินทางที่กำหนดไว้เท่านั้น	- ให้ตรวจหาเชื้อโรคโควิด - 19 โดยวิธี RT - PCR กรณีประเทศปลายทางกำหนด โดยรับผิดชอบค่าใช้จ่ายเอง

ผู้โดยสารหรือผู้เดินทางเข้ามาในราชอาณาจักร	มาตรการก่อนเดินทางเข้ามาในราชอาณาจักร	มาตรการเมื่อเดินทางถึง/ระหว่างอยู่ในราชอาณาจักร	มาตรการก่อนเดินทางออกจากราชอาณาจักร
	๔) ให้คัดกรองอาการทางเดินหายใจและวัดไข้ผู้เดินทาง ณ ช่องทางเข้าออกระหว่างประเทศของประเทศต้นทาง ก่อนออกเดินทาง (Exit screening)		
(๓) บุคคลในคณะทูต คณะกงสุล องค์การระหว่างประเทศ หรือผู้แทนรัฐบาล หรือหน่วยงานของรัฐต่างประเทศซึ่งมาปฏิบัติงานในประเทศไทย หรือบุคคลในหน่วยงานระหว่างประเทศอื่นตามที่กระทรวงการต่างประเทศอนุญาต ตามความจำเป็น ตลอดจนคู่สมรส บิดามารดา หรือบุตรของบุคคลดังกล่าว	๑) ให้หลีกเลี่ยงพื้นที่เสี่ยงหรือสถานที่ชุมชนไม่น้อยกว่า ๑๔ วัน ๒) ให้มีเอกสารที่ใช้ในการเดินทางเข้ามาในราชอาณาจักร ดังนี้ - หนังสือที่รับรองว่าเป็นบุคคลที่เดินทางเข้ามาในราชอาณาจักรได้ (Certificate of Entry - COE) - ใบรับรองแพทย์ที่ยืนยันว่าผู้เดินทางมีสุขภาพเหมาะสมต่อการเดินทาง (Fit to Fly Health Certificate/Fit to Travel Health Certificate) - ใบรับรองแพทย์ที่ยืนยันว่าผู้เดินทางดังกล่าวไม่มีเชื้อโรคโควิด - 19 (Medical certificate with a laboratory result indicating that COVID -19 is not detected) โดยวิธี RT-PCR โดยมีระยะเวลาไม่เกิน ๗๒ ชั่วโมงก่อนการเดินทาง - หน่วยงานต้นสังกัดมีหนังสือรับรองการรับผิดชอบค่าใช้จ่ายในการดูแลสุขภาพหรือรักษาพยาบาล หรือเอกสารหลักฐานซึ่งแสดงถึงหลักประกันที่ผู้เดินทางดังกล่าวสามารถ	๑) ให้คัดกรองอาการทางเดินหายใจและวัดไข้ที่ช่องทางเข้าออกระหว่างประเทศ ก่อนเดินทางเข้ามาในราชอาณาจักร (Entry screening) ๒) ให้ยื่นเอกสารต่อพนักงานเจ้าหน้าที่หรือเจ้าพนักงานควบคุมโรคติดต่อ ณ ช่องทางเข้าออกระหว่างประเทศ ๓) ให้มีการตรวจหาเชื้อโรคโควิด - 19 โดยวิธี RT-PCR ณ ช่องทางเข้าออกระหว่างประเทศ ๔) ให้เข้ารับการกักกันในที่พำนักของบุคคลดังกล่าว ภายใต้การควบคุมดูแลของหน่วยงานต้นสังกัด เป็นระยะเวลาไม่น้อยกว่า ๑๔ วัน	- ให้ตรวจหาเชื้อโรคโควิด - 19 โดยวิธี RT-PCR กรณีประเทศปลายทางกำหนด โดยรับผิดชอบค่าใช้จ่ายเอง

ผู้โดยสารหรือผู้เดินทางเข้ามาในราชอาณาจักร	มาตรการก่อนเดินทางเข้ามาในราชอาณาจักร	มาตรการเมื่อเดินทางถึง/ระหว่างอยู่ในราชอาณาจักร	มาตรการก่อนเดินทางออกจากราชอาณาจักร
	รับผิดชอบค่าใช้จ่ายในการดูแลสุขภาพหรือรักษาพยาบาล ซึ่งรวมถึงโรคโควิด - 19 ตลอดระยะเวลาที่อยู่ในราชอาณาจักร ๓) ให้คัดกรองอาการทางเดินหายใจและวัดไข้ผู้เดินทาง ณ ช่องทางเข้าออกระหว่างประเทศของประเทศต้นทางก่อนออกเดินทาง (Exit screening)		
(๔) ผู้ขนส่งสินค้าตามความจำเป็น แต่เมื่อเสร็จภารกิจแล้วให้กลับออกไปโดยเร็ว	๑) ให้มีเอกสารที่ใช้ในการเดินทางเข้ามาในราชอาณาจักร ได้แก่ หนังสือแสดงการขนส่งสินค้า ซึ่งระบุจุดจอดยานพาหนะและขนส่งสินค้าที่แน่นอน พร้อมระบุเวลาที่จะเข้ามาและออกจากราชอาณาจักร ระบุจำนวน ชื่อสกุล และสถานที่ที่สามารถติดต่อได้ของผู้ขนส่งสินค้าทั้งผู้ขนส่งสินค้าของประเทศต้นทางและของประเทศไทย	๑) ให้คัดกรองอาการทางเดินหายใจและวัดไข้ผู้เดินทาง ณ ช่องทางเข้าออกระหว่างประเทศ ก่อนเดินทางเข้ามาในราชอาณาจักร (Entry screening) ๒) ให้ยื่นเอกสารต่อพนักงานเจ้าหน้าที่หรือเจ้าพนักงานควบคุมโรคติดต่อ ณ ช่องทางเข้าออกระหว่างประเทศ ๓) ให้นำยานพาหนะไปจอดและขนส่งสินค้า ณ จุดที่กำหนดไว้เท่านั้น ๔) ให้ปฏิบัติตามมาตรการป้องกันโรคตามข้อ ๑๑ แห่งข้อกำหนดออกตามความในมาตรา ๙ แห่งพระราชกำหนดการบริหารราชการในสถานการณ์ฉุกเฉิน พ.ศ. ๒๕๔๘ (ฉบับที่ ๑) ๕) ให้เดินทางออกนอกราชอาณาจักรทันทีเมื่อขนส่งสินค้าเสร็จสิ้นแล้ว ทั้งนี้ ต้องไม่เกิน ๗ ชั่วโมงนับแต่ยานพาหนะนั้นออกจากช่องทางเข้าออกระหว่างประเทศไปยังจุดขนส่งสินค้า กรณีมีความจำเป็น	-

ผู้โดยสารหรือผู้เดินทางเข้ามาในราชอาณาจักร	มาตรการก่อนเดินทางเข้ามาในราชอาณาจักร	มาตรการเมื่อเดินทางถึง/ระหว่างอยู่ในราชอาณาจักร	มาตรการก่อนเดินทางออกจากราชอาณาจักร
		ที่ไม่สามารถปฏิบัติตามได้ ให้พนักงานเจ้าหน้าที่หรือเจ้าพนักงานควบคุมโรคติดต่อเป็นผู้พิจารณาตามสมควรแก่กรณี	
(๕) ผู้ควบคุมยานพาหนะหรือเจ้าหน้าที่ประจำยานพาหนะซึ่งจำเป็นต้องเดินทางเข้ามาตามภารกิจและมีกำหนดเวลาเดินทางออกนอกราชอาณาจักรชัดเจน	๑) ให้มีเอกสารที่ใช้ในการเดินทางเข้ามาในราชอาณาจักรดังนี้ - หนังสือแสดงการเป็นผู้ควบคุมยานพาหนะหรือเจ้าหน้าที่ประจำยานพาหนะ พร้อมระบุเวลาที่จะเข้ามาและออกจากราชอาณาจักร และความจำเป็นที่ต้องเดินทางเข้ามาตามภารกิจ - กรมธรรม์ประกันภัยที่ครอบคลุมค่าใช้จ่ายในการดูแลสุขภาพและรักษาพยาบาลกรณีโรคโควิด - 19 หรือหลักประกันอื่นใด ตลอดระยะเวลาที่ผู้เดินทางพำนักอยู่ในราชอาณาจักร ในวงเงินไม่น้อยกว่า ๑๐๐,๐๐๐ ดอลลาร์สหรัฐ ๒) ให้คัดกรองอาการทางเดินหายใจและวัดไข้ผู้เดินทาง ณ ช่องทางเข้าออกระหว่างประเทศของประเทศต้นทางก่อนออกเดินทาง (Exit screening)	๑) ให้คัดกรองอาการทางเดินหายใจและวัดไข้ผู้เดินทาง ณ ช่องทางเข้าออกระหว่างประเทศ ก่อนเดินทางเข้ามาในราชอาณาจักร (Entry screening) ๒) ให้ยื่นเอกสารต่อพนักงานเจ้าหน้าที่หรือเจ้าพนักงานควบคุมโรคติดต่อ ณ ช่องทางเข้าออกระหว่างประเทศ ๓) ให้ใช้ระบบที่สามารถติดตามตัวหรือแอปพลิเคชันเพื่อเฝ้าระวังหรือติดตามอาการระหว่างที่เข้ารับการกักกัน ๔) ให้เข้ารับการกักกัน ณ สถานที่ที่เจ้าพนักงานควบคุมโรคติดต่อกำหนด ตลอดระยะเวลาที่ผู้เดินทางพำนักอยู่ในราชอาณาจักร ทั้งนี้ สถานที่ซึ่งผู้เดินทางต้องเข้ารับการกักกันให้เป็นไปตามหลักเกณฑ์และแนวทางที่ทางราชการกำหนด	
(๖) ผู้ไม่มีสัญชาติไทยซึ่งเป็นคู่สมรส บิดามารดาหรือบุตรของผู้มีสัญชาติไทย (๗) ผู้ไม่มีสัญชาติไทยซึ่งมีใบสำคัญถิ่นที่อยู่	๑) ให้หลีกเลี่ยงพื้นที่เสี่ยงหรือสถานที่ชุมชนไม่น้อยกว่า ๑๔ วัน ๒) ให้มีเอกสารที่ใช้ในการเดินทางเข้ามาในราชอาณาจักรดังนี้	๑) ให้คัดกรองอาการทางเดินหายใจและวัดไข้ผู้เดินทาง ณ ช่องทางเข้าออกระหว่างประเทศ ก่อนเดินทางเข้ามาในราชอาณาจักร (Entry screening) ๒) ให้ยื่นเอกสารต่อพนักงานเจ้าหน้าที่หรือเจ้าพนักงานควบคุมโรคติดต่อ ณ ช่องทางเข้าออกระหว่างประเทศ	

ผู้โดยสารหรือผู้เดินทางเข้ามาในราชอาณาจักร	มาตรการก่อนเดินทางเข้ามาในราชอาณาจักร	มาตรการเมื่อเดินทางถึง/ระหว่างอยู่ในราชอาณาจักร	มาตรการก่อนเดินทางออกจากราชอาณาจักร
ในราชอาณาจักรหรือได้รับอนุญาตให้มีถิ่นที่อยู่ในราชอาณาจักร (๘) ผู้ไม่มีสัญชาติไทยซึ่งมีใบอนุญาตทำงานหรือได้รับอนุญาตให้เข้ามาทำงานในราชอาณาจักรตามกฎหมาย ตลอดจนคู่สมรสหรือบุตรของบุคคลดังกล่าว	- หนังสือที่รับรองว่าเป็นบุคคลที่เดินทางเข้ามาในราชอาณาจักรได้ (Certificate of Entry - COE) - ใบรับรองแพทย์ที่ยืนยันว่าผู้เดินทางมีสุขภาพเหมาะสมต่อการเดินทาง (Fit to Fly Health Certificate/Fit to Travel Health Certificate) - ใบรับรองแพทย์ที่ยืนยันว่าผู้เดินทางดังกล่าวไม่มีเชื้อโรคโควิด - 19 (Medical certificate with a laboratory result indicating that COVID -19 is not detected) โดยวิธี RT-PCR โดยมีระยะเวลาไม่เกิน ๗๒ ชั่วโมงก่อนการเดินทาง - กรมธรรม์ประกันภัยที่ครอบคลุมค่าใช้จ่ายในการดูแลสุขภาพและรักษาพยาบาลกรณีโรคโควิด 19 หรือหลักประกันอื่นใด ตลอดระยะเวลาที่ผู้เดินทางพำนักอยู่ในราชอาณาจักร ในวงเงินไม่น้อยกว่า ๑๐๐,๐๐๐ ดอลลาร์สหรัฐ - หลักฐานยืนยันหรือหลักฐานที่แสดงว่าสถานที่ที่ผู้เดินทางต้องเข้ารับการกักกันเป็นไปตามหลักเกณฑ์และแนวทางที่ทางราชการกำหนด ๓) ให้คัดกรองอาการทางเดินหายใจและวัดไข้ผู้เดินทาง ณ ช่องทางเข้าออกระหว่างประเทศของประเทศต้นทางก่อนออกเดินทาง (Exit screening)	๓) ให้ใช้ระบบติดตามหรือให้ติดตั้งแอปพลิเคชันตามที่ทางราชการกำหนด เพื่อเฝ้าระวังหรือติดตามอาการระหว่างที่เข้ารับการกักกัน ๔) ให้เข้ารับการกักกันและต้องปฏิบัติตามคำสั่งของเจ้าพนักงานควบคุมโรคติดต่อ ณ สถานที่ที่เจ้าพนักงานควบคุมโรคติดต่อกำหนด ภายในระยะเวลาไม่น้อยกว่า ๑๔ วัน ทั้งนี้ สถานที่ซึ่งผู้เดินทางต้องเข้ารับการกักกันให้เป็นไปตามหลักเกณฑ์และแนวทางที่ทางราชการกำหนด ๕) ให้มีการตรวจหาเชื้อโรคโควิด - 19 โดยวิธี RT-PCR จำนวน ๒ ครั้ง ครั้งที่ ๑ ระหว่างวันที่ ๓ - ๕ และครั้งที่ ๒ ระหว่างวันที่ ๑๑ - ๑๓ ของระยะเวลาที่ถูกกักกัน	

ผู้โดยสารหรือผู้เดินทางเข้ามาในราชอาณาจักร	มาตรการก่อนเดินทางเข้ามาในราชอาณาจักร	มาตรการเมื่อเดินทางถึง/ระหว่างอยู่ในราชอาณาจักร	มาตรการก่อนเดินทางออกจากราชอาณาจักร
(๙) ผู้ไม่มีสัญชาติไทยซึ่งเป็นนักเรียนหรือนักศึกษาของสถานศึกษาในประเทศไทยที่ทางการไทยรับรองตลอดจนบิดามารดาหรือผู้ปกครองของบุคคลดังกล่าว ยกเว้นนักเรียนหรือนักศึกษาของโรงเรียนนอกระบบตามกฎหมายว่าด้วยโรงเรียนเอกชนหรือของสถานศึกษาอื่นของเอกชนที่มีลักษณะคล้ายกัน (๙.๑) นักเรียนหรือนักศึกษาของสถานศึกษาตามกฎหมายว่าด้วยโรงเรียนเอกชนประเภทนานาชาติหรือมหาวิทยาลัยในหลักสูตรนานาชาติ ทั้งนี้ ให้รวมถึงบิดามารดาหรือผู้ปกครองของบุคคลดังกล่าว	๑) ให้หลีกเลี่ยงพื้นที่เสี่ยงหรือสถานที่ชุมชนไม่น้อยกว่า ๑๔ วัน ๒) ให้มีเอกสารที่ใช้ในการเดินทางเข้ามาในราชอาณาจักร ดังนี้ - หนังสือรับรองว่าเป็นบุคคลที่เดินทางเข้ามาในราชอาณาจักรได้ (Certificate of Entry - COE) - ใบรับรองแพทย์ที่ยืนยันว่าผู้เดินทางมีสุขภาพเหมาะสมต่อการเดินทาง (Fit to Fly Health Certificate/Fit to Travel Health Certificate) - ใบรับรองแพทย์ที่ยืนยันว่าผู้เดินทางดังกล่าวไม่มีเชื้อโรคโควิด - 19 (Medical certificate with a laboratory result indicating that COVID -19 is not detected) โดยวิธี RT-PCR โดยมีระยะเวลาไม่เกิน ๗๒ ชั่วโมงก่อนการเดินทาง - กรมธรรม์ประกันภัยที่ครอบคลุมค่าใช้จ่ายในการดูแลสุขภาพและรักษาพยาบาลกรณีโรคโควิด - 19 หรือหลักประกันอื่นใด ตลอดระยะเวลาที่ผู้เดินทางพำนักอยู่ในราชอาณาจักร ในวงเงินไม่น้อยกว่า ๑๐๐,๐๐๐ ดอลลาร์สหรัฐ	๑) ให้คัดกรองอาการทางเดินหายใจและวัดไข้ผู้เดินทาง ณ ช่องทางเข้าออกระหว่างประเทศ ก่อนเดินทางเข้ามาในราชอาณาจักร (Entry screening) ๒) ให้ยื่นเอกสารต่อพนักงานเจ้าหน้าที่หรือเจ้าพนักงานควบคุมโรคติดต่อ ณ ช่องทางเข้าออกระหว่างประเทศ ๓) ให้ใช้ระบบติดตามหรือให้ติดตั้งแอปพลิเคชันตามที่ทางราชการกำหนด เพื่อเฝ้าระวังหรือติดตามอาการระหว่างที่เข้ารับการกักกัน ๔) ให้เข้ารับการกักกันและต้องปฏิบัติตามคำสั่งของเจ้าพนักงานควบคุมโรคติดต่อ ณ สถานที่ที่เจ้าพนักงานควบคุมโรคติดต่อกำหนด ภายในระยะเวลาไม่น้อยกว่า ๑๔ วัน ทั้งนี้ สถานที่ซึ่งผู้เดินทางต้องเข้ารับการกักกันให้เป็นไปตามหลักเกณฑ์และแนวทางที่ทางราชการกำหนด ๕) ให้มีการตรวจหาเชื้อโรคโควิด - 19 โดยวิธี RT-PCR จำนวน ๒ ครั้ง ครั้งที่ ๑ ระหว่างวันที่ ๓ - ๕ และครั้งที่ ๒ ระหว่างวันที่ ๑๑ - ๑๓ ของระยะเวลาที่ถูกกักกัน	๑) ตรวจหาเชื้อโรคโควิด - 19 โดยวิธี RT-PCR กรณีประเทศปลายทางกำหนด โดยรับผิดชอบค่าใช้จ่ายเอง

ผู้โดยสารหรือผู้เดินทางเข้ามาในราชอาณาจักร	มาตรการก่อนเดินทางเข้ามาในราชอาณาจักร	มาตรการเมื่อเดินทางถึง/ระหว่างอยู่ในราชอาณาจักร	มาตรการก่อนเดินทางออกจากราชอาณาจักร
	- หลักฐานยืนยันหรือหลักฐานที่แสดงว่าสถานที่ที่ผู้เดินทางต้องเข้ารับการกักกันเป็นไปตามหลักเกณฑ์และแนวทางที่ทางราชการกำหนด ๓) ให้คัดกรองอาการทางเดินหายใจและวัดไข้ผู้เดินทาง ณ ช่องทางเข้าออกระหว่างประเทศของประเทศต้นทาง ก่อนออกเดินทาง (Exit screening)		
(๙) ผู้ไม่มีสัญชาติไทยซึ่งเป็นนักเรียนหรือนักศึกษาของสถานศึกษาในประเทศไทยที่ทางการไทยรับรองตลอดจนบิดามารดาหรือผู้ปกครองของบุคคลดังกล่าว ยกเว้นนักเรียนหรือนักศึกษาของโรงเรียนนอกระบบตามกฎหมายว่าด้วยโรงเรียนเอกชนหรือของสถานศึกษาอื่นของเอกชนที่มีลักษณะคล้ายกัน (๙.๒) นักเรียนของโรงเรียนหรือสถานศึกษาในสังกัดสำนักงานคณะกรรมการ	๑) ให้หลีกเลี่ยงพื้นที่เสี่ยงหรือสถานที่ชุมชนไม่น้อยกว่า ๑๔ วัน ๒) ให้มีเอกสารที่ใช้ในการเดินทางเข้ามาในราชอาณาจักรดังนี้ - เอกสารหลักฐานที่ยืนยันหรือแสดงว่าสำนักงานคณะกรรมการการศึกษาขั้นพื้นฐานหรือหน่วยงานอื่นของรัฐที่นักเรียนหรือนักศึกษาสังกัดสามารถรับผิดชอบค่าใช้จ่ายในการดูแลสุขภาพหรือรักษาพยาบาล ตลอดจนค่าใช้จ่ายอื่นใด ซึ่งรวมถึงโรคโควิด - 19 ตลอดระยะเวลาที่อยู่ในราชอาณาจักร - หลักฐานยืนยันหรือหลักฐานที่แสดงว่าสถานที่ที่ผู้เดินทางต้องเข้ารับการกักกันเป็นไปตามหลักเกณฑ์และแนวทางที่ทางราชการกำหนด ๓) ให้คัดกรองอาการทางเดินหายใจและวัดไข้ผู้เดินทาง ณ ช่องทางเข้าออกระหว่างประเทศของประเทศต้นทาง ก่อนออกเดินทาง (Exit screening)	๑) ให้คัดกรองอาการทางเดินหายใจและวัดไข้ผู้เดินทาง ณ ช่องทางเข้าออกระหว่างประเทศ ก่อนเดินทางเข้ามาในราชอาณาจักร (Entry screening) ๒) ให้ยื่นเอกสารต่อพนักงานเจ้าหน้าที่หรือเจ้าพนักงานควบคุมโรคติดต่อ ณ ช่องทางเข้าออกระหว่างประเทศ ๓) ให้มีระบบติดตามหรือให้ติดตั้งแอปพลิเคชันตามที่ทางราชการกำหนด เพื่อเฝ้าระวังหรือติดตามอาการระหว่างที่เข้ารับการกักกัน ๔) ให้เข้ารับการกักกันและต้องปฏิบัติตามคำสั่งของเจ้าพนักงานควบคุมโรคติดต่อ ณ สถานที่ที่เจ้าพนักงานควบคุมโรคติดต่อกำหนด ภายในระยะเวลาไม่น้อยกว่า ๑๔ วัน ทั้งนี้ การกักกัน สถานที่ซึ่งต้องใช้ในการกักกันตลอดจนมาตรการที่เหมาะสมเพื่อใช้ดำเนินการระหว่างการกักกัน ให้เป็นไปตามหลักเกณฑ์และแนวทางที่ทางราชการกำหนด	

ผู้โดยสารหรือผู้เดินทางเข้ามาในราชอาณาจักร	มาตรการก่อนเดินทางเข้ามาในราชอาณาจักร	มาตรการเมื่อเดินทางถึง/ระหว่างอยู่ในราชอาณาจักร	มาตรการก่อนเดินทางออกจากราชอาณาจักร
การศึกษาขั้นพื้นฐานหรือในสังกัดหน่วยงานอื่นของรัฐ ทั้งนี้ ไม่รวมถึงบิดามารดาหรือผู้ปกครองของบุคคลดังกล่าว		๕) ให้มีการตรวจหาเชื้อโรคโควิด - 19 โดยวิธี RT-PCR โดยให้เป็นไปตามที่เจ้าพนักงานควบคุมโรคติดต่อกำหนด	
(๙) ผู้ไม่มีสัญชาติไทยซึ่งเป็นนักเรียนหรือนักศึกษาของสถานศึกษาในประเทศไทยที่ทางการไทยรับรองตลอดจนบิดามารดาหรือผู้ปกครองของบุคคลดังกล่าว ยกเว้นนักเรียนหรือนักศึกษาของโรงเรียนนอกระบบตามกฎหมายว่าด้วยโรงเรียนเอกชนหรือของสถานศึกษาอื่นของเอกชนที่มีลักษณะคล้ายกัน (๙.๓) นักเรียนของโรงเรียนตำรวจตระเวนชายแดนหรือโรงเรียนของสังกัดอื่น	๑) ให้หลีกเลี่ยงพื้นที่เสี่ยงหรือสถานที่ชุมชนไม่น้อยกว่า ๑๔ วัน ๒) ให้มีเอกสารที่ใช้ในการเดินทางเข้ามาในราชอาณาจักร ดังนี้ - เอกสารหลักฐานที่ยืนยันหรือแสดงว่าโรงเรียนหรือสถานศึกษาหรือหน่วยงานต้นสังกัดของโรงเรียนหรือสถานศึกษานั้นสามารถรับผิดชอบค่าใช้จ่ายในการดูแลสุขภาพหรือรักษาพยาบาลตลอดจนค่าใช้จ่ายอื่นใด ซึ่งรวมถึงโรคโควิด - 19 ตลอดระยะเวลาที่อยู่ในราชอาณาจักร - หลักฐานยืนยันหรือหลักฐานที่แสดงว่าสถานที่ที่ผู้เดินทางต้องเข้ารับการกักกันเป็นไปตามหลักเกณฑ์และแนวทางที่ทางราชการกำหนด ๓) ให้คัดกรองอาการทางเดินหายใจและวัดไข้ผู้เดินทาง ณ ช่องทางเข้าออกระหว่างประเทศของประเทศต้นทางก่อนออกเดินทาง (Exit screening)	๑) ให้คัดกรองอาการทางเดินหายใจและวัดไข้ผู้เดินทาง ณ ช่องทางเข้าออกระหว่างประเทศ ก่อนเดินทางเข้ามาในราชอาณาจักร (Entry screening) ๒) ให้ยื่นเอกสารต่อพนักงานเจ้าหน้าที่หรือเจ้าพนักงานควบคุมโรคติดต่อ ณ ช่องทางเข้าออกระหว่างประเทศ ๓) ให้มีระบบติดตามตัวหรือให้ติดตั้งแอปพลิเคชันตามที่ทางราชการกำหนด เพื่อเฝ้าระวังหรือติดตามอาการระหว่างที่เข้ารับการกักกัน ๔) ให้เข้ารับการกักกันและต้องปฏิบัติตามคำสั่งของเจ้าพนักงานควบคุมโรคติดต่อ ณ สถานที่ที่เจ้าพนักงานควบคุมโรคติดต่อกำหนด ภายในระยะเวลาไม่น้อยกว่า ๑๔ วัน ทั้งนี้ สถานที่ซึ่งต้องใช้ในการกักกัน มาตรการที่เหมาะสมเพื่อใช้ดำเนินการระหว่างการกักกัน รวมทั้งอาจให้มีการตรวจหาเชื้อโรคโควิด - 19 โดยให้เป็นไปที่เจ้าพนักงานควบคุมโรคติดต่อกำหนดหรือพิจารณาตามสมควรแก่กรณี	

ผู้โดยสารหรือผู้เดินทางเข้ามาในราชอาณาจักร	มาตรการก่อนเดินทางเข้ามาในราชอาณาจักร	มาตรการเมื่อเดินทางถึง/ระหว่างอยู่ในราชอาณาจักร	มาตรการก่อนเดินทางออกจากราชอาณาจักร
ที่มีภารกิจในลักษณะเดียวกัน ทั้งนี้ ไม่รวมถึงบิดามารดาหรือผู้ปกครองของบุคคลดังกล่าว			
(๑๐) ผู้ไม่มีสัญชาติไทยซึ่งมีความจำเป็นต้องเข้ามารับการตรวจรักษาพยาบาลในประเทศไทย และผู้ติดตามของบุคคลดังกล่าว แต่ต้องไม่เป็นกรณีเข้ามาเพื่อการรักษาพยาบาลโรคโควิด - 19 ทั้งนี้ เฉพาะผู้มีความจำเป็นต้องเข้ามารับการตรวจรักษาพยาบาลในประเทศไทยที่เดินทางโดยทางอากาศ โดยให้จำกัดจำนวนผู้ติดตามได้ไม่เกิน ๓ คน และให้เข้ารับการกักกันในสถานพยาบาลเดียวกัน รวมถึงต้องมีระยะเวลา	๑) ให้หลีกเลี่ยงพื้นที่เสี่ยงหรือสถานที่ชุมชนไม่น้อยกว่า ๑๔ วัน ๒) ให้มีเอกสารที่ใช้ในการเดินทางเข้ามาในราชอาณาจักร ดังนี้ - หนังสือที่รับรองว่าเป็นบุคคลที่เดินทางเข้ามาในราชอาณาจักรได้ (Certificate of Entry - COE) - ใบรับรองแพทย์ที่ยืนยันว่าผู้เดินทางมีสุขภาพเหมาะสมต่อการเดินทาง (Fit to Fly Health Certificate/ Fit to Travel Health Certificate) หรือตามสภาพการเคลื่อนย้ายผู้ป่วยทางการแพทย์ - ใบรับรองแพทย์ที่ยืนยันว่าผู้เดินทางดังกล่าวไม่มีเชื้อโรคโควิด - 19 (Medical certificate with a laboratory result indicating that COVID -19 is not detected) โดยวิธี RT-PCR โดยมีระยะเวลาไม่เกิน ๗๒ ชั่วโมงก่อนการเดินทาง	๑) ให้คัดกรองอาการทางเดินหายใจและวัดไข้ผู้เดินทาง ณ ช่องทางเข้าออกระหว่างประเทศ ก่อนเดินทางเข้ามาในราชอาณาจักร (Entry screening) ๒) ให้ยื่นเอกสารต่อพนักงานเจ้าหน้าที่หรือเจ้าพนักงานควบคุมโรคติดต่อ ณ ช่องทางเข้าออกระหว่างประเทศ ๓) ให้เดินทางโดยยานพาหนะของสถานพยาบาลเท่านั้น ๔) ให้มีระบบติดตามตัวหรือติดตั้งแอปพลิเคชันตามที่ทางราชการกำหนด เพื่อใช้ในการเฝ้าระวังและติดตามอาการ ระหว่างที่เข้ารับการกักกัน ๕) ให้มีการตรวจหาเชื้อโรคโควิด - 19 โดยวิธี RT-PCR จำนวน ๓ ครั้ง ได้แก่ ครั้งที่ ๑ เมื่อเดินทางมาถึงสถานพยาบาล ครั้งที่ ๒ ระหว่างวันที่ ๕ - ๗ และครั้งที่ ๓ ระหว่างวันที่ ๑๓ - ๑๔ ของระยะเวลาที่ถูกกักกัน ๖) กรณีรักษาพยาบาลอยู่ในสถานพยาบาลไม่ถึง ๑๔ วัน ให้กักกันจนครบ ๑๔ วัน	ให้ตรวจหาเชื้อโรคโควิด - 19 โดยวิธี RT-PCR กรณีประเทศปลายทางกำหนด โดยรับผิดชอบค่าใช้จ่ายเอง

ผู้โดยสารหรือผู้เดินทางเข้ามาในราชอาณาจักร	มาตรการก่อนเดินทางเข้ามาในราชอาณาจักร	มาตรการเมื่อเดินทางถึง/ระหว่างอยู่ในราชอาณาจักร	มาตรการก่อนเดินทางออกจากราชอาณาจักร
ที่อยู่ในราชอาณาจักรไม่น้อยกว่า ๑๔ วัน	- เอกสารหลักฐานซึ่งแสดงถึงหลักประกันที่ผู้เดินทางสามารถรับผิดชอบค่าใช้จ่ายในการรักษาพยาบาลและค่าใช้จ่ายอื่นใดทั้งหมดที่เกิดขึ้นระหว่างอยู่ในราชอาณาจักร - กรมธรรม์ประกันภัยที่ครอบคลุมค่าใช้จ่ายในการดูแลสุขภาพและรักษาพยาบาลกรณีโรคโควิด - 19 หรือหลักประกันอื่นใด ตลอดระยะเวลาที่ผู้เดินทางพำนักอยู่ในราชอาณาจักร ในวงเงินไม่น้อยกว่า ๑๐๐,๐๐๐ ดอลลาร์สหรัฐ - หลักฐานยืนยันหรือหลักฐานที่แสดงว่าสถานที่ที่ผู้เดินทางต้องเข้ารับการกักกันเป็นไปตามหลักเกณฑ์และแนวทางที่ทางราชการกำหนด - เอกสารหรือหนังสือรับรองของสถานพยาบาลจากประเทศต้นทางที่ระบุความจำเป็นในการเข้ามารักษาพยาบาลในราชอาณาจักร - เอกสารหรือหนังสือรับรองของสถานพยาบาลในราชอาณาจักรที่ยืนยันการรับผู้เดินทางเข้ามารักษาพยาบาลและการจัดสถานที่กักกันในสถานพยาบาล เป็นระยะเวลาไม่น้อยกว่า ๑๔ วัน ๓) ให้คัดกรองอาการทางเดินหายใจและวัดไข้ผู้เดินทาง ณ ช่องทางเข้าออกระหว่างประเทศของประเทศต้นทางก่อนออกเดินทาง (Exit screening)		

ผู้โดยสารหรือผู้เดินทางเข้ามาในราชอาณาจักร	มาตรการก่อนเดินทางเข้ามาในราชอาณาจักร	มาตรการเมื่อเดินทางถึง/ระหว่างอยู่ในราชอาณาจักร	มาตรการก่อนเดินทางออกจากราชอาณาจักร
(๑๑) ผู้ไม่มีสัญชาติไทยซึ่งได้รับอนุญาตให้เดินทางเข้ามาในราชอาณาจักรตามข้อตกลงพิเศษ (special arrangement) กับต่างประเทศ (๑๑.๑) ระยะยาว ทั้งนี้ ให้มีการกำหนดโควตาจำนวนผู้เดินทางจากประเทศที่มีข้อตกลงพิเศษ โดยกระทรวงการต่างประเทศเสนอขอความเห็นชอบจาก ศบค.	๑) ให้หลีกเลี่ยงพื้นที่เสี่ยงหรือสถานที่ชุมชนไม่น้อยกว่า ๑๔ วัน ๒) ให้มีเอกสารที่ใช้ในการเดินทางเข้ามาในราชอาณาจักรดังนี้ - หนังสือที่รับรองว่าเป็นบุคคลที่เดินทางเข้ามาในราชอาณาจักรได้ (Certificate of Entry - COE) - ใบรับรองแพทย์ที่ยืนยันว่าผู้เดินทางมีสุขภาพเหมาะสมต่อการเดินทาง (Fit to Fly Health Certificate/Fit to Travel Health Certificate) - ใบรับรองแพทย์ที่ยืนยันว่าผู้เดินทางดังกล่าวไม่มีเชื้อโรคโควิด - 19 (Medical certificate with a laboratory result indicating that COVID -19 is not detected) โดยวิธี RT-PCR โดยมีระยะเวลาไม่เกิน ๗๒ ชั่วโมงก่อนการเดินทาง - กรมธรรม์ประกันภัยที่ครอบคลุมค่าใช้จ่ายในการดูแลสุขภาพและรักษาพยาบาลกรณีโรคโควิด - 19 ตลอดระยะเวลาที่ผู้เดินทางพำนักอยู่ในประเทศไทย หรือหลักประกันอื่นใดในวงเงินไม่น้อยกว่า ๑๐๐,๐๐๐ ดอลลาร์สหรัฐ - หลักฐานยืนยันหรือหลักฐานที่แสดงว่าสถานที่ที่ผู้เดินทางต้องเข้ารับการกักกันเป็นไปตามหลักเกณฑ์และแนวทางที่ทางราชการกำหนด	๑) ให้คัดกรองอาการทางเดินหายใจและวัดไข้ผู้เดินทาง ณ ช่องทางเข้าออกระหว่างประเทศ ก่อนเดินทางเข้ามาในราชอาณาจักร (Entry screening) ๒) ให้ยื่นเอกสารต่อพนักงานเจ้าหน้าที่หรือเจ้าพนักงานควบคุมโรคติดต่อ ณ ช่องทางเข้าออกระหว่างประเทศ ๓) ให้ใช้ระบบติดตามหรือให้ติดตั้งแอปพลิเคชันตามที่ทางราชการกำหนด เพื่อเฝ้าระวังหรือติดตามอาการระหว่างที่เข้ารับการกักกัน ๔) ให้เข้ารับการกักกันและต้องปฏิบัติตามคำสั่งของเจ้าพนักงานควบคุมโรคติดต่อ ณ สถานที่ที่เจ้าพนักงานควบคุมโรคติดต่อกำหนด ภายในระยะเวลาไม่น้อยกว่า ๑๔ วัน ทั้งนี้ สถานที่ซึ่งผู้เดินทางต้องเข้ารับการกักกันให้เป็นไปตามหลักเกณฑ์และแนวทางที่ทางราชการกำหนด ๕) ให้มีการตรวจหาเชื้อโรคโควิด - 19 โดยวิธี RT-PCR จำนวน ๒ ครั้ง ครั้งที่ ๑ ระหว่างวันที่ ๓ - ๕ และครั้งที่ ๒ ระหว่างวันที่ ๑๑ - ๑๓ ของระยะเวลาที่ถูกกักกัน	ให้ตรวจหาเชื้อโรคโควิด - 19 โดยวิธี RT - PCR กรณีประเทศปลายทางกำหนด โดยรับผิดชอบค่าใช้จ่ายเอง

ผู้โดยสารหรือผู้เดินทางเข้ามาในราชอาณาจักร	มาตรการก่อนเดินทางเข้ามาในราชอาณาจักร	มาตรการเมื่อเดินทางถึง/ระหว่างอยู่ในราชอาณาจักร	มาตรการก่อนเดินทางออกจากราชอาณาจักร
	๓) ให้คัดกรองอาการทางเดินหายใจและวัดไข้ผู้เดินทาง ณ ช่องทางเข้าออกระหว่างประเทศของประเทศต้นทางก่อนออกเดินทาง (Exit screening)		
(๑๑) ผู้ไม่มีสัญชาติไทยซึ่งได้รับอนุญาตให้เดินทางเข้ามาในราชอาณาจักรตามข้อตกลงพิเศษ (special arrangement) กับต่างประเทศ (๑๑.๒) ระยะสั้น ทั้งนี้ ให้มีการกำหนดโควตาจำนวนผู้เดินทางจากประเทศที่มีข้อตกลงพิเศษ โดยกระทรวงการต่างประเทศเสนอขอความเห็นชอบจาก ศบค.	๑) งดเดินทางออกนอกประเทศต้นทางเป็นระยะเวลา ๑๔ วัน และหลีกเลี่ยงพื้นที่เสี่ยงหรือสถานที่ชุมชนอย่างน้อย ๑๔ วัน ๒) ให้มีเอกสารที่ใช้ในการเดินทางเข้ามาในราชอาณาจักรดังนี้ - หนังสือที่รับรองว่าเป็นบุคคลที่เดินทางเข้ามาในราชอาณาจักรได้ (Certificate of Entry - COE) - ใบรับรองแพทย์ที่ยืนยันว่าผู้เดินทางมีสุขภาพเหมาะสมต่อการเดินทาง (Fit to Fly Health Certificate/Fit to Travel Health Certificate) - ใบรับรองแพทย์ที่ยืนยันว่าผู้เดินทางดังกล่าวไม่มีเชื้อโรคโควิด - 19 (Medical certificate with a laboratory result indicating that COVID -19 is not detected) โดยวิธี RT-PCR โดยมีระยะเวลาไม่เกิน ๗๒ ชั่วโมงก่อนการเดินทาง - กรมธรรม์ประกันภัยที่ครอบคลุมค่าใช้จ่ายในการดูแลสุขภาพและรักษาพยาบาลกรณีโรคโควิด - 19 ตลอดระยะเวลาที่ผู้เดินทางพำนัก	๑) ให้คัดกรองอาการทางเดินหายใจและวัดไข้ผู้เดินทาง ณ ช่องทางเข้าออกระหว่างประเทศ ก่อนเดินทางเข้ามาในราชอาณาจักร (Entry screening) ๒) ให้ยื่นเอกสารต่อพนักงานเจ้าหน้าที่หรือเจ้าพนักงานควบคุมโรคติดต่อ ณ ช่องทางเข้าออกระหว่างประเทศ ๓) ให้ตรวจหาเชื้อโดยวิธี RT-PCR ที่ช่องทางเข้าออกระหว่างประเทศ และให้เข้าพักในที่พำนักตามแผนการเดินทางที่กำหนดไว้ โดยห้ามออกจากที่พำนักจนกว่าจะได้รับผลการตรวจยืนยันว่าไม่มีเชื้อโรคโควิด - 19 ๔) ให้ถูกคุมไว้สังเกตตามแผนการเดินทางที่กำหนดไว้ โดยมีผู้ติดตามด้านการแพทย์และสาธารณสุข ทั้งนี้ ให้เป็นไปตามหลักเกณฑ์และแนวทางที่ทางราชการกำหนด โดยผู้เดินทางเป็นผู้รับผิดชอบค่าใช้จ่ายเอง ๕) เดินทางโดยยานพาหนะที่จัดเตรียม ตามแผนที่กำหนดเท่านั้น ทั้งนี้ ให้งดใช้บริการขนส่งสาธารณะและงดการเข้าไปในสถานที่สาธารณะ	ให้ตรวจหาเชื้อโรคโควิด - 19 โดยวิธี RT-PCR กรณีประเทศปลายทางกำหนด โดยรับผิดชอบค่าใช้จ่ายเอง

ผู้โดยสารหรือผู้เดินทางเข้ามาในราชอาณาจักร	มาตรการก่อนเดินทางเข้ามาในราชอาณาจักร	มาตรการเมื่อเดินทางถึง/ระหว่างอยู่ในราชอาณาจักร	มาตรการก่อนเดินทางออกจากราชอาณาจักร
	อยู่ในประเทศไทย หรือหลักประกันอื่นใดในวงเงินไม่น้อยกว่า ๑๐๐,๐๐๐ ดอลลาร์สหรัฐ - หลักฐานยืนยันหรือหลักฐานที่แสดงถึงที่พำนักที่มีหลักแหล่ง พร้อมแผนการเดินทางที่กำหนดชัดเจน และสามารถติดตามตัวได้ ๓) ให้คัดกรองอาการทางเดินหายใจและวัดไข้ผู้เดินทาง ณ ช่องทางเข้าออกระหว่างประเทศของประเทศต้นทางก่อนออกเดินทาง (Exit screening)		

หมายเหตุ :

๑. **ควรสนับสนุนและส่งเสริมให้ใช้กรมธรรม์โดยบริษัทที่จดทะเบียนในประเทศไทยที่ได้รับการรับรองจากคณะกรรมการประกอบธุรกิจประกันภัย**

๒. **ผู้มีเหตุยกเว้นหรือกรณีตาม (๒)** นายกรัฐมนตรีหรือหัวหน้าผู้รับผิดชอบในการแก้ไขสถานการณ์ฉุกเฉินอาจกำหนดมาตรการเฉพาะตามความเหมาะสมนอกเหนือไปจากที่กำหนดไว้ในตารางได้

๓. **การแยกกักผู้เดินทาง** ในกรณีที่เจ้าพนักงานควบคุมโรคติดต่อคัดกรองแล้วพบว่าผู้เดินทางมีอาการทางเดินหายใจหรือมีไข้ หรือกรณีที่ผลตรวจหาเชื้อโรคโควิด - 19 โดยวิธี RT-PCR ยืนยันว่าพบเชื้อ หรือกรณีผู้เดินทางมีอาการทางเดินหายใจหรือมีไข้ระหว่างถูกกักกันหรือถูกคุมไว้สังเกต ให้ส่งตัวผู้เดินทางไปยังสถานพยาบาลที่ทางราชการกำหนด

๔. **หน่วยงานที่กำกับดูแลการเดินทางเข้ามายังราชอาณาจักร**

๔.๑ มาตรการก่อนเดินทางเข้ามาในราชอาณาจักร (กระทรวงการต่างประเทศ กระทรวงมหาดไทย กระทรวงคมนาคม และสถาบันการบินพลเรือนแห่งประเทศไทย)

๔.๒ มาตรการเมื่อเดินทางมาถึงช่องทางเข้าออกระหว่างประเทศ (สำนักงานตรวจคนเข้าเมือง กรมควบคุมโรค กระทรวงคมนาคม และกระทรวงกลาโหม)

๕. **หน่วยงานกำกับดูแลการดำเนินการตามมาตรการระหว่างอยู่ในราชอาณาจักร**

๕.๑ การนำผู้เดินทางไปยังสถานที่ที่ต้องเข้ารับการกักกัน (กระทรวงคมนาคม กระทรวงมหาดไทย กระทรวงกลาโหม และกระทรวงสาธารณสุข)

๕.๒ การควบคุมดูแลผู้เดินทาง ณ สถานที่กักกัน (กระทรวงสาธารณสุข กระทรวงกลาโหม และกระทรวงมหาดไทย)

ภาคผนวก ข

อื่น ๆ

- คู่มือการใช้งานแอปพลิเคชั่น “ไทยชนะ” สำหรับประชาชน
- คู่มือสำหรับการลงทะเบียนกิจการ/กิจกรรมโครงการ “ไทยชนะ”
- คู่มือการใช้งานแอปพลิเคชั่น “ผู้พิทักษ์ไทยชนะ”
- แนวทางปฏิบัติการรายงานโรคกรณีพบผู้ป่วยสงสัยติดเชื้อไวรัสโคโรนา 2019 ที่เข้าเกณฑ์สอบสวนโรคสำหรับผู้ประกอบการ/เจ้าของกิจการ

ไทยชนะ

คู่มือแอปพลิเคชันไทยชนะ
สำหรับประชาชน

ไทยชนะ
ภาพรวมฟังก์ชันการใช้งาน
ศบค.
โควิด-19
เช็คอิน
โดยการสแกน QR ร้านค้า
เช็คเอาท์
โดยการสแกน QR ร้านค้า
ลงทะเบียนง่าย ๆ ด้วย
เบอร์โทรศัพท์มือถือ
ค้นหาร้านค้า
ทั้งแบบใกล้ฉันและตามจังหวัด

คู่มือสำหรับประชาชน - การลงทะเบียน (สำหรับการใช้งานครั้งแรกเท่านั้น)
ศบค.
โควิด-19
ไทยชนะ
เปิดแอปฯ ไทยชนะ
รับข้อตกลง
และความยินยอม
ระบุ
เบอร์โทรศัพท์มือถือ
ระบุ OTP ที่ได้รับ
จากเบอร์โทรศัพท์
ที่กรอก
ลงทะเบียนสำเร็จ
พร้อมใช้งาน

คู่มือสำหรับประชาชน - การเช็คอิน

กดปุ่ม

สแกน QR Code
ที่กิจการ/กิจกรรม

เช็คอินสำเร็จ

ข้อมูลกิจการ/กิจกรรม
ที่เช็คอินสำเร็จ
จะแสดงผลที่หน้าแรก

5

คู่มือสำหรับประชาชน - การเช็คเอาท์และประเมินกิจการ

กดปุ่ม
-หรือ-
กดปุ่ม

(กรณีกดปุ่ม "เช็คเอาท์" จะไม่ต้องสแกน QR Code)

สแกน QR Code
ที่กิจการ/กิจกรรม

เช็คเอาท์สำเร็จ
และทำแบบประเมินกิจการ/กิจกรรม

(สามารถกดปุ่ม เพื่อข้ามได้ โดยการเช็คเอาท์จะถือว่าสำเร็จแล้ว)

ข้อมูลกิจการ/กิจกรรม
ที่เช็คเอาท์สำเร็จ
จะไม่แสดงผลที่หน้าแรก

6

คู่มือสำหรับประชาชน - การค้นหากิจการ/กิจกรรม

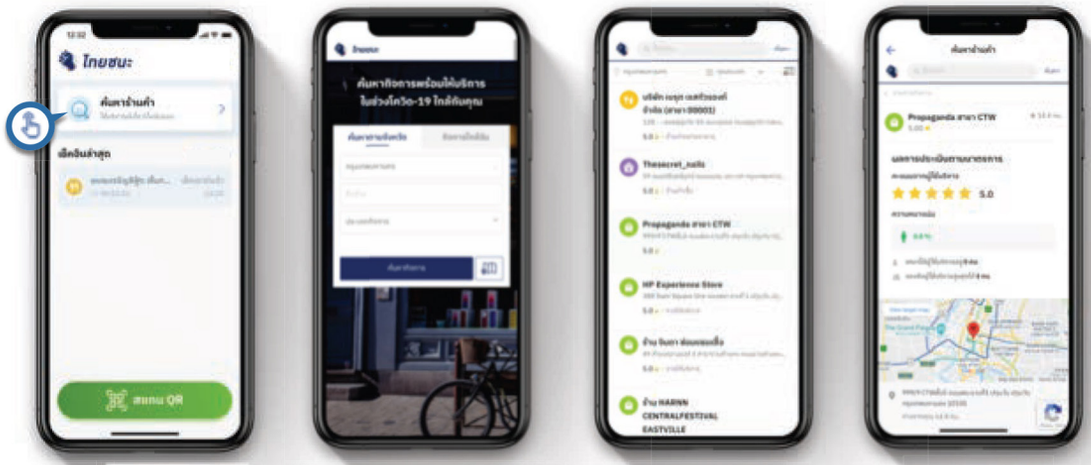

กดปุ่ม

ค้นหาจากชื่อกิจการ/กิจกรรม
ตามจังหวัด หรือ
ตำแหน่งใกล้เคียง

ดูผลการค้นหา

ดูรายละเอียด
แต่ละกิจการ/
กิจกรรม

7

ไทยชนะ

คู่มือสำหรับประชาชน

ผู้ใช้ QR Scanner
หรือกล้องจากแอปฯ ทั่วไป
ที่สามารถสแกน QR Code ได้

คู่มือสำหรับประชาชน - การเช็คอิน

แสกน QR Code ที่กิจการ/กิจกรรม
และกด Link ที่แสดงด้านบน เพื่อเข้าสู่หน้าเช็คอิน

กดปุ่ม

รับข้อตกลง และความยินยอม*
*สำหรับการใช้งานครั้งแรกเท่านั้น

ระบุ เบอร์โทรศัพท์มือถือ*
*สำหรับการใช้งานครั้งแรกเท่านั้น

เช็คอินสำเร็จ

9

คู่มือสำหรับประชาชน - การเช็คเอาท์และประเมินกิจการ

แสกน QR Code ที่กิจการ/กิจกรรม
และกด Link ที่แสดงด้านบน เพื่อเข้าสู่หน้าเช็คอิน

กดปุ่ม

รับข้อตกลง และความยินยอม*
*สำหรับการใช้งานครั้งแรกเท่านั้น

ระบุ เบอร์โทรศัพท์มือถือ*
*สำหรับการใช้งานครั้งแรกเท่านั้น

เช็คเอาท์สำเร็จ และทำแบบประเมินกิจการ/กิจกรรม
(สามารถกดปุ่ม เพื่อข้ามได้ โดยการเช็คเอาท์จะถือว่าสำเร็จแล้ว)

10

คู่มือสำหรับประชาชน - การค้นหากิจการ/กิจกรรม

ค้นหาจากชื่อกิจการ/กิจกรรม
ตามจังหวัด หรือ
ตำแหน่งใกล้เคียง

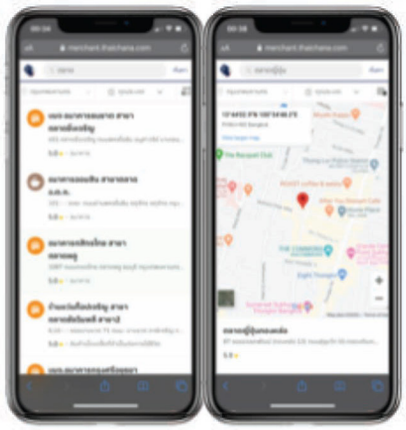

ดูผลการค้นหา
แบบรายการ หรือแบบแผนที่

ดูรายละเอียด
แต่ละกิจการ/กิจกรรม

11

ไทยชนะ

คู่มือสำหรับการลงทะเบียน กิจการ/กิจกรรม

โครงการ "ไทยชนะ"

ภาพรวมการลงทะเบียนกิจการ/กิจกรรม ผ่าน www.ไทยชนะ.com สามารถพิมพ์ QR ไทยชนะเพื่อสแกนได้ทันที

1 ลงทะเบียนเข้าร่วมมาตรการ

- เข้าสู่เว็บไซต์
- อ่านและยอมรับ Terms & Conditions และความยินยอม

2 กรอกข้อมูลกิจการ/กิจกรรม และ ข้อมูลผู้ติดต่อ

1) **ข้อมูลกิจการ/สถานประกอบการ**
- ประเภทกิจการ
- ชื่อกิจการ/สถานประกอบการ
- สถานที่ตั้งกิจการ
- Drop Pin location
- หมายเลขโทรศัพท์ของกิจการ
- จำนวนผู้ใช้บริการ (Capacity)

2) **ข้อมูลผู้ติดต่อ**
- ข้อมูลบัตรประชาชนชื่อ นามสกุล
- หมายเลขโทรศัพท์มือถือที่ติดต่อได้ (สำหรับรับ OTP)
- E-mail

3 ทำแบบประเมินสถานประกอบการ

- ตามประเภทและหมวดกิจการ/กิจกรรม

4 กรอก OTP เพื่อยืนยันรายการ

5 ลงทะเบียนสำเร็จ พร้อมรับ QR Check-in/out

- QR Check-in/out สามารถดาวน์โหลด และ บันทึกรูปภาพเพื่อ print ได้

1 เข้าสู่ website : www.ไทยชนะ.com

1 เปิด web browser เช่น
- Internet Explorer
- Google Chrome
- Safari
- etc.

2 พิมพ์ URL
www.ไทยชนะ.com
เพื่อเข้าสู่ website ลงทะเบียน

3 คลิ๊กลงทะเบียนร้านใหม่

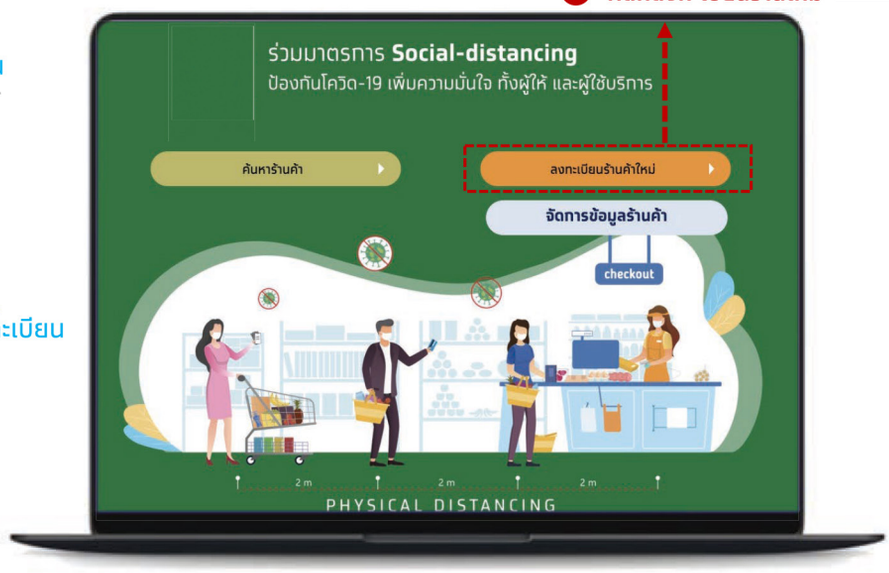

2 กดยอมรับข้อตกลงและให้ความยินยอมฯ

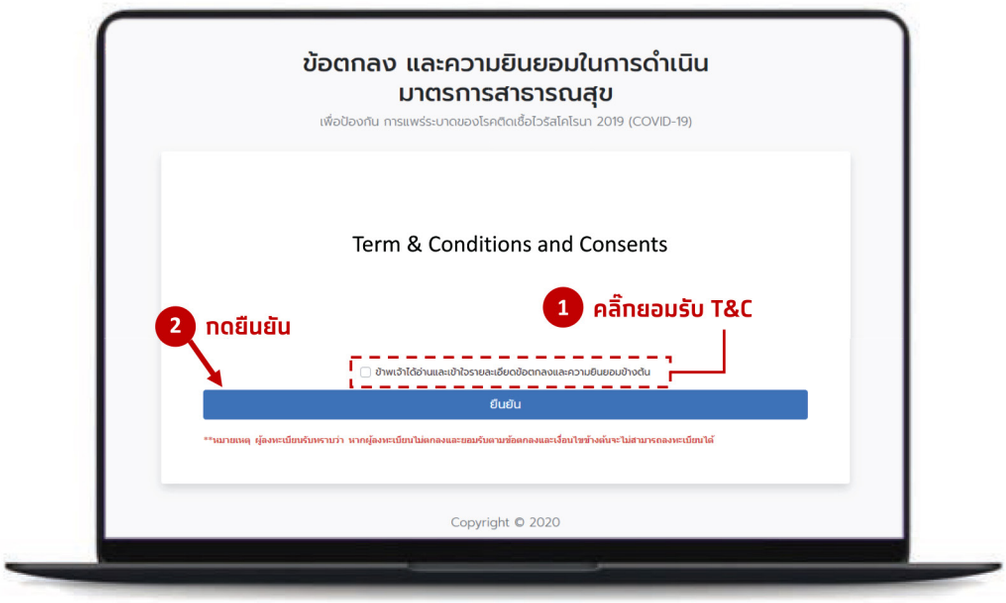

3 กรอกข้อมูลส่วนที่ 1 - กิจกรรม / กิจการ

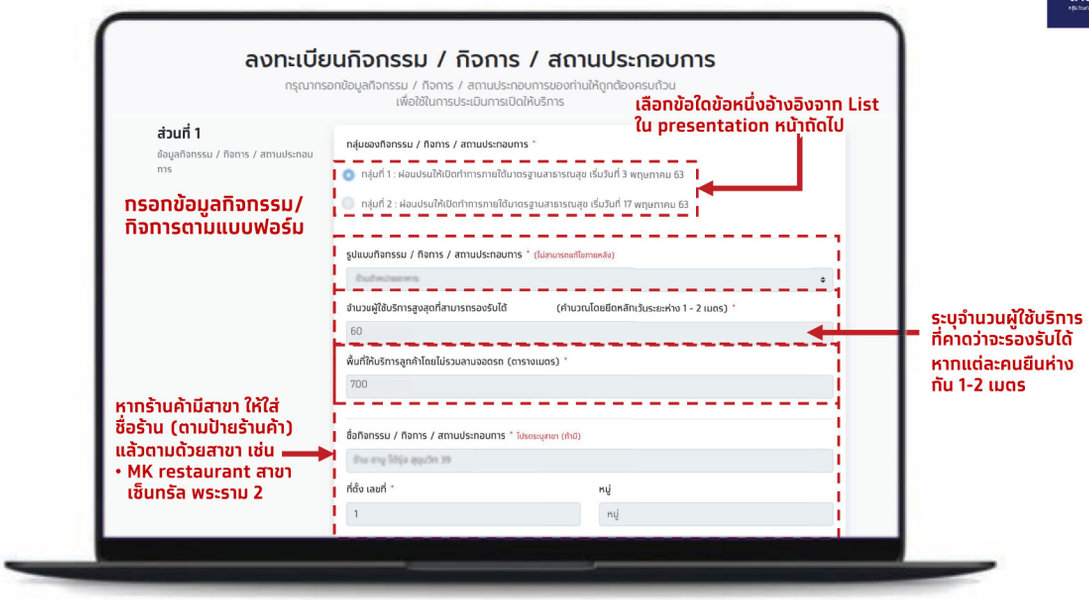

ประเภทกิจกรรมและกิจการตามราชกิจจานุเบกษา

ศึกษาข้อปฏิบัติตามมาตรการเพิ่มเติมได้ที่ 2 Link ด้านล่าง

- กลุ่มที่ 1 ผ่อนปรนให้เปิดทำการภายใต้มาตรฐานสาธารณสุขเริ่มวันที่ 3 พฤษภาคม 63
  Link: http://www.ratchakitcha.soc.go.th/DATA/PDF/2563/E/102/T_0007.PDF
- กลุ่มที่ 2 ผ่อนปรนให้เปิดทำการภายใต้มาตรฐานสาธารณสุขเริ่มวันที่ 17 พฤษภาคม 63
  Link: http://www.ratchakitcha.soc.go.th/DATA/PDF/2563/E/115/T_0050.PDF

4 กรอกข้อมูลที่อยู่กิจกรรม/กิจการและปักหมุดสถานที่บน Map

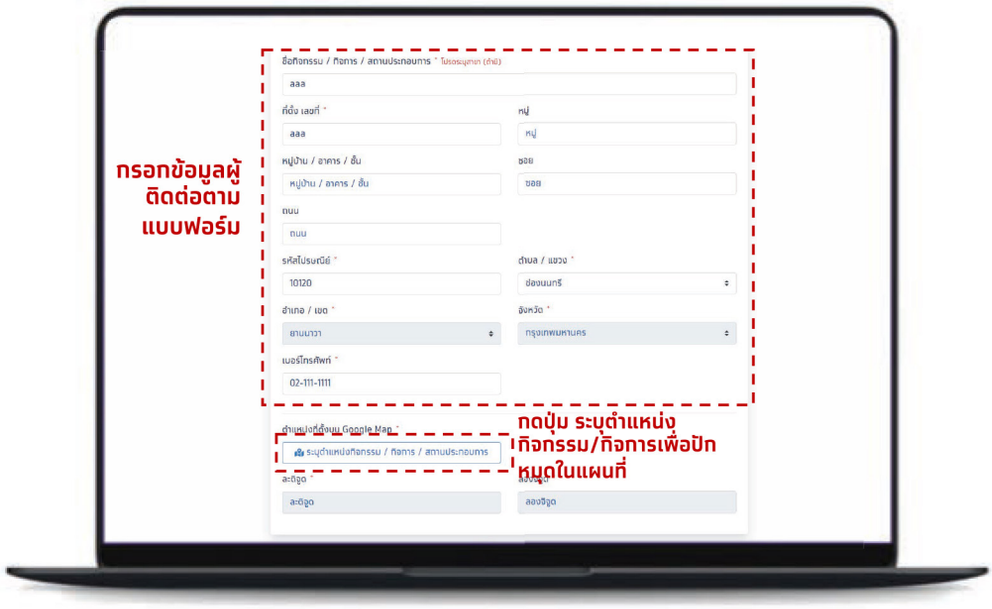

5 กรอก CAPTCHA

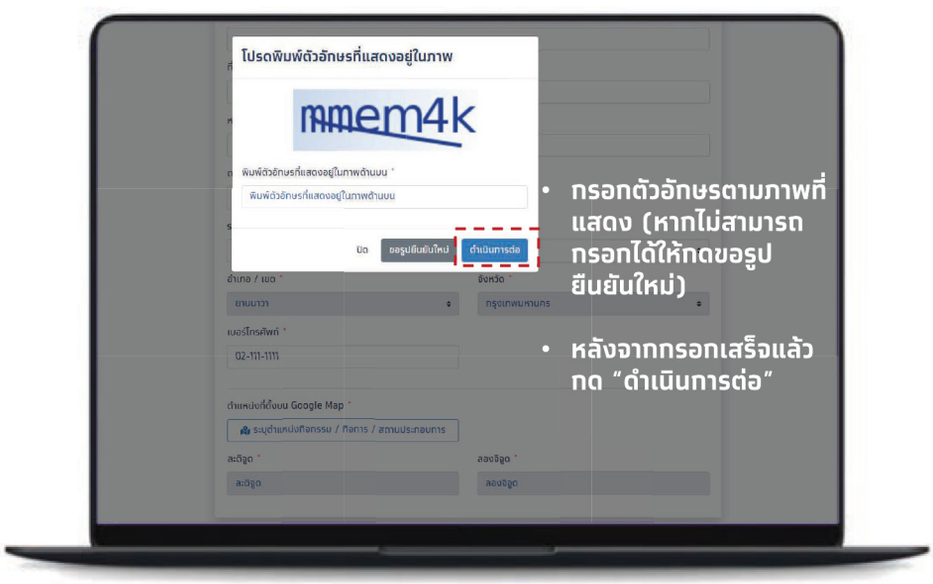

- กรอกตัวอักษรตามภาพที่แสดง (หากไม่สามารถกรอกได้ให้กดขอรูปยืนยันใหม่)
- หลังจากกรอกเสร็จแล้ว กด “ดำเนินการต่อ”

6 ปักหมุดสถานที่บน Map

โปรดระบุตำแหน่งปักหมุดให้อยู่ในบริเวณเดียวกับสถานที่ให้บริการ

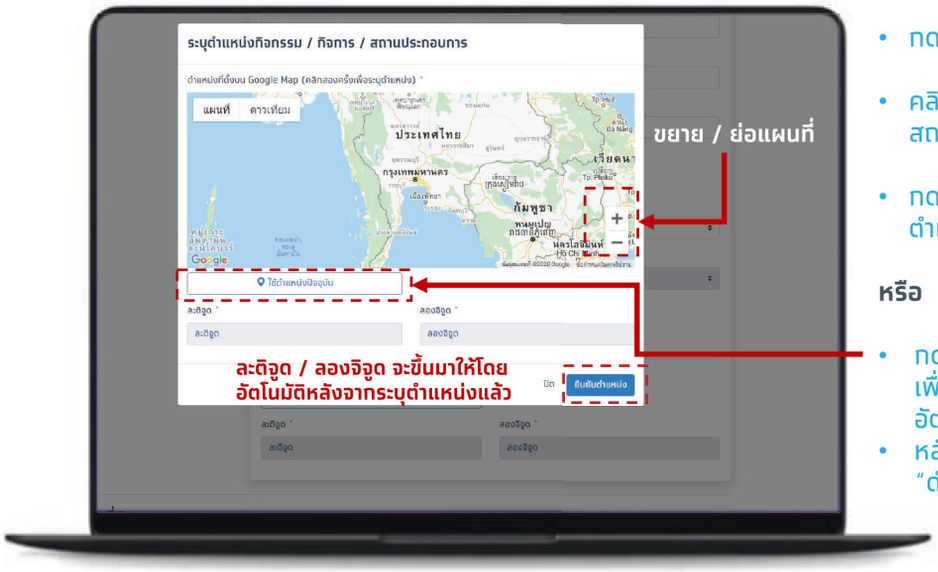

- กด +,- เพื่อขยายหรือย่อแผนที่
- คลิกหรือแตะที่แผนที่เพื่อหาสถานที่กิจการ/กิจกรรม
- กด double click เพื่อระบุตำแหน่งสถานที่

หรือ

- กด "ใช้ตำแหน่งปัจจุบัน" เพื่อให้ระบบระบุตำแหน่งให้อัตโนมัติ
- หลังจากกรอกเสร็จแล้วกด "ดำเนินการต่อ"

7 กรอกข้อมูลส่วนที่ 2 – ข้อมูลผู้ติดต่อของกิจกรรม / กิจการ / สถานประกอบการ

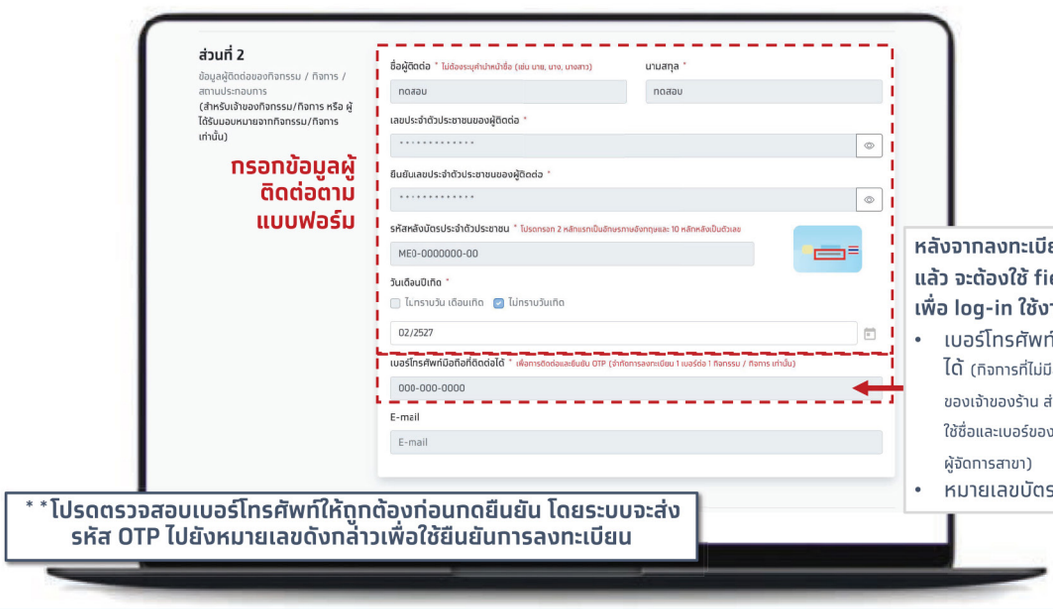

หลังจากลงทะเบียนเรียบร้อยแล้ว จะต้องใช้ field ต่อไปนี้ เพื่อ log-in ใช้งานครั้งถัดไป

- เบอร์โทรศัพท์มือถือที่ติดต่อได้ (กิจการที่ไม่มีสาขาให้ใช้ชื่อและเบอร์ของเจ้าของร้าน ส่วนกิจการที่มีสาขาให้ใช้ชื่อและเบอร์ของผู้รับผิดชอบ เช่น ผู้จัดการสาขา)
- หมายเลขบัตรประชาชน

****โปรดตรวจสอบเบอร์โทรศัพท์ให้ถูกต้องก่อนกดยืนยัน โดยระบบจะส่งรหัส OTP ไปยังหมายเลขดังกล่าวเพื่อใช้ยืนยันการลงทะเบียน**

8 ทำแบบประเมินสถานประกอบการ ส่วนที่ 1

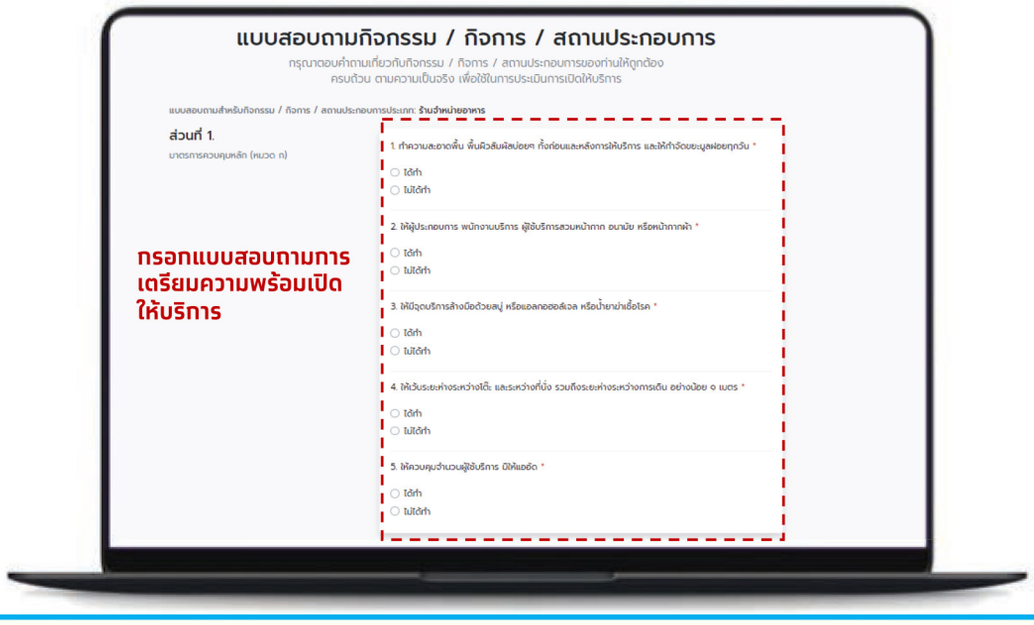

9 ทำแบบประเมินสถานประกอบการ ส่วนที่ 2

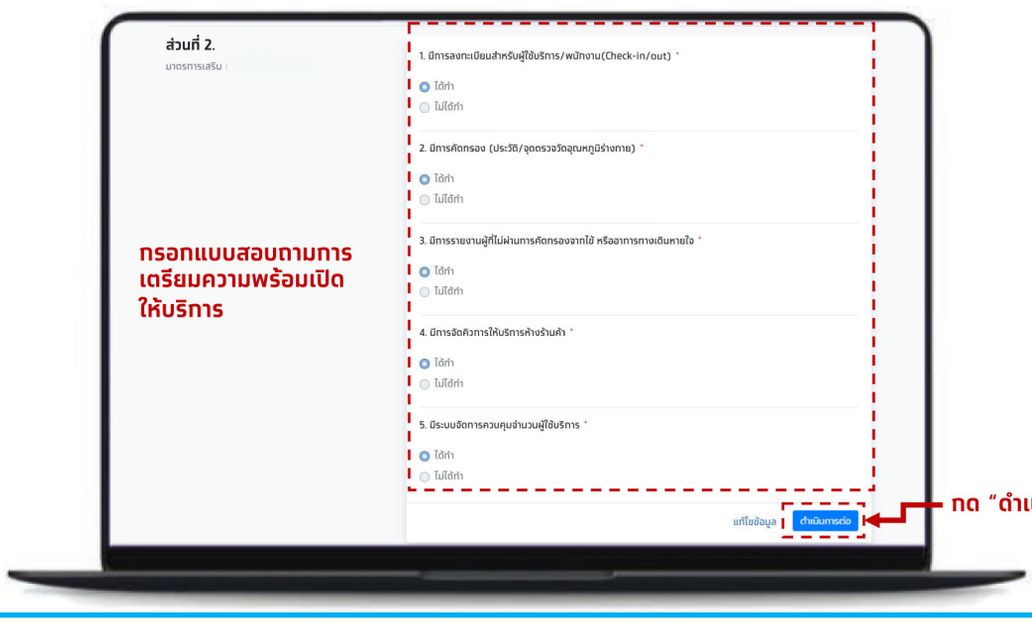

10 ตรวจสอบข้อมูลก่อนกดยืนยัน

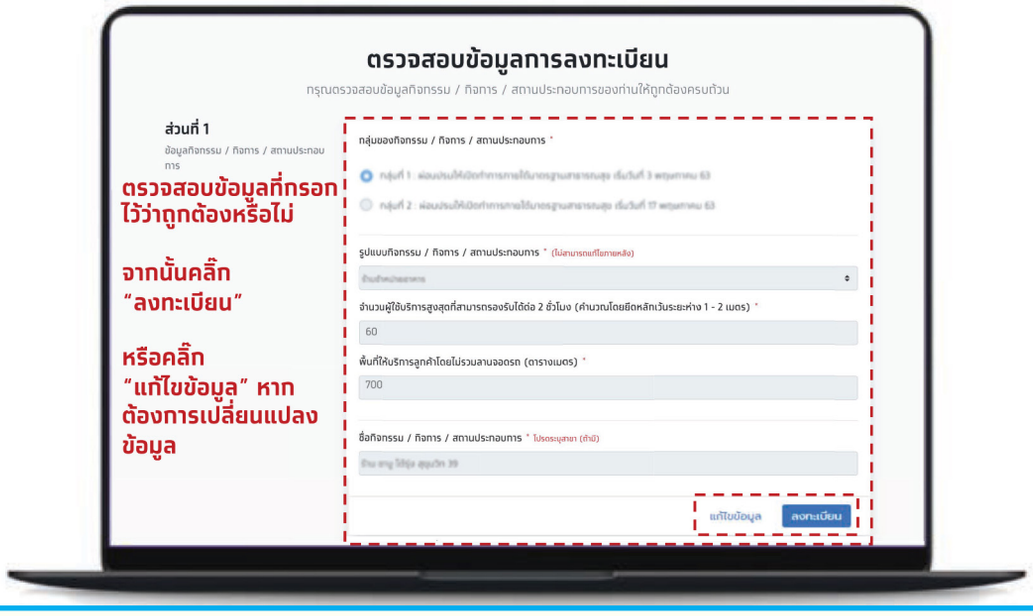

ตรวจสอบข้อมูลที่กรอกไว้ว่าถูกต้องหรือไม่

จากนั้นคลิ๊ก "ลงทะเบียน"

หรือคลิ๊ก "แก้ไขข้อมูล" หากต้องการเปลี่ยนแปลงข้อมูล

11 ยืนยัน OTP

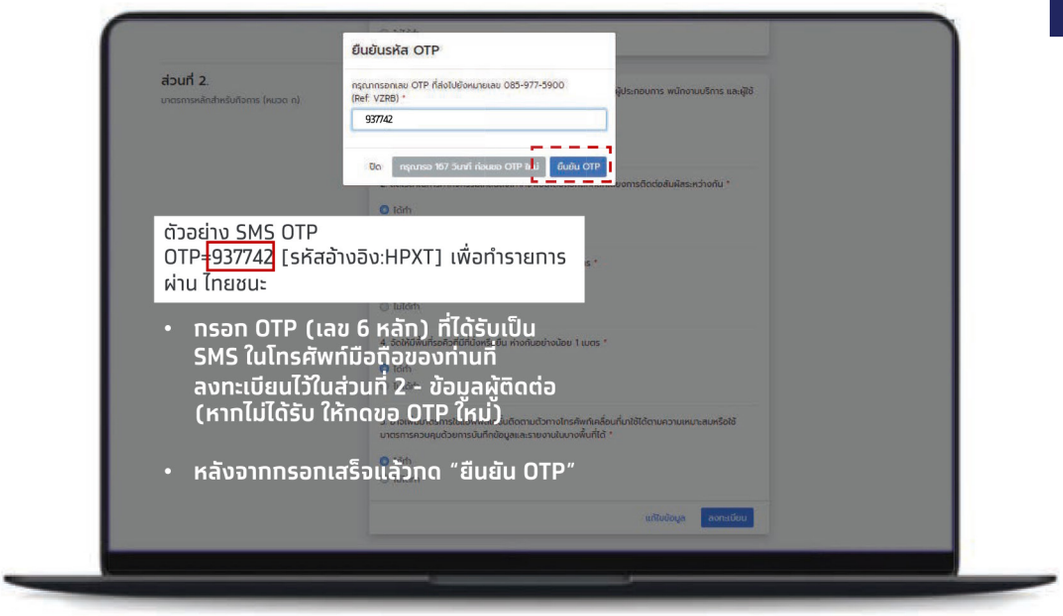

- กรอก OTP (เลข 6 หลัก) ที่ได้รับเป็น SMS ในโทรศัพท์มือถือของท่านที่ลงทะเบียนไว้ในส่วนที่ 2 - ข้อมูลผู้ติดต่อ (หากไม่ได้รับ ให้กดขอ OTP ใหม่)
- หลังจากกรอกเสร็จแล้วกด "ยืนยัน OTP"

12 หน้าจอแสดงการลงทะเบียนสำเร็จ

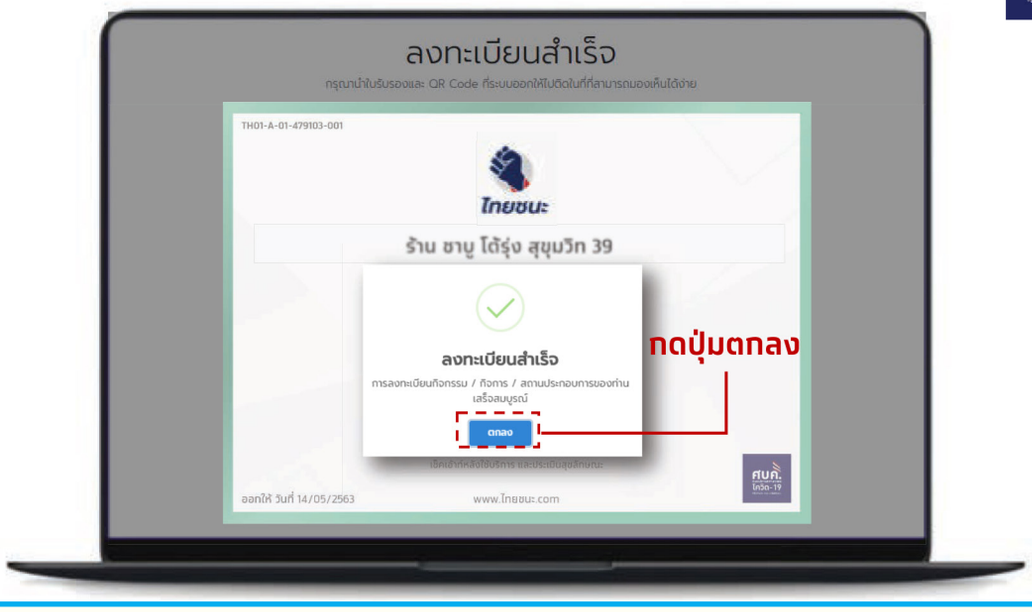

13 หน้าจอแสดงใบรับรองการประเมินตามมาตรการพร้อม QR โดยสามารถบันทึก QR เพื่อพิมพ์

กิจการ/กิจกรรมที่ลงทะเบียนสำเร็จ สามารถดาวน์โหลด ภาพ **ใบรับรองการประเมินตามมาตรการ** พร้อม QR เป็นไฟล์รูปภาพ (jpeg) เพื่อติดบริเวณร้านให้ผู้ใช้บริการพบเห็นได้สะดวก

วิธีการดาวน์โหลด

- ผู้ลงทะเบียนต้องเข้ามาตรวจสอบสถานะการลงทะเบียนอีกครั้งในอีก 24 ชั่วโมง ที่เมนู **จัดการข้อมูลร้านค้า**
- กรณีลงทะเบียนผ่าน โทรศัพท์มือถือ หรือแท็บเล็ต จะบันทึกเป็นภาพไว้ที่อัลบัมเครื่อง
- กรณีลงทะเบียนผ่านเครื่องคอมพิวเตอร์ จะบันทึกเป็นไฟล์ภาพ jpeg สามารถปริ้นได้

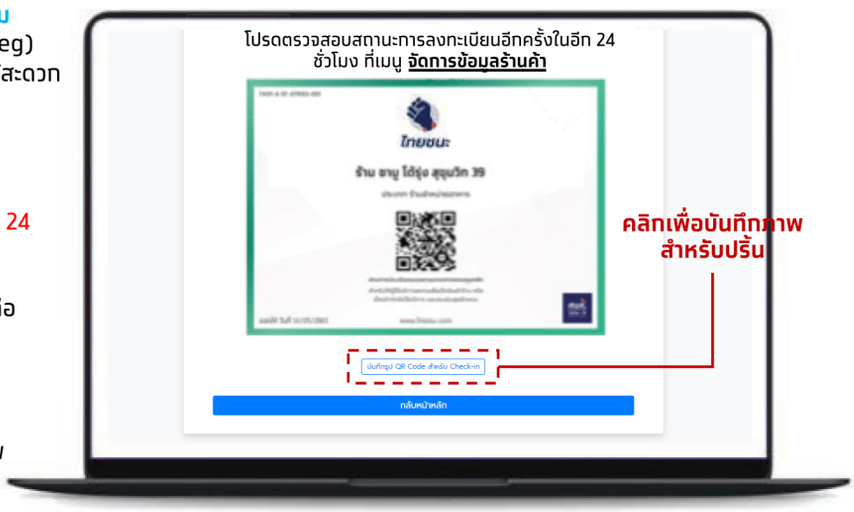

หมายเหตุ: การจัดการข้อมูลร้านค้า หากไม่มีการเปลี่ยนแปลง ชื่อร้านสามารถใช้ QR ที่ได้รับครั้งแรกให้ผู้ใช้บริการสแกนเช็คอิน เช็คเอ้าท์

ตัวอย่าง QR สำหรับร้านค้าที่ผ่านการประเมินบนเว็บไซต์ฯ

คู่มือการใช้งานแอปฯ ผู้พิทักษ์ไทยชนะ

คู่มือการปฏิบัติงานเจ้าหน้าที่ผู้พิทักษ์

- For internal use only สำหรับใช้เพื่อการสื่อสารภายในเท่านั้น -

ภาพรวมการปฏิบัติงานของผู้พิทักษ์ไทยชนะ

ทำให้การเปิดเมือง เป็นไปอย่างมีประสิทธิภาพ ผ่านแอปพลิเคชันผู้พิทักษ์ไทยชนะ

เป็นเครื่องมือช่วยให้ ภาครัฐสามารถบริหารจัดการการเปิดเมือง จากข้อมูลแต่ละพื้นที่ โดย **สามารถกำหนดลำดับความสำคัญ เข้าตรวจสอบความเสี่ยงการแพร่เชื้อของกิจการ/กิจกรรม** ตามแบบประเมินตามประกาศฯ ได้อย่างรวดเร็ว

ลงทะเบียนผู้พิทักษ์

- รวบรวมรายชื่อจนท.
- นำส่งรายชื่อแก่ทีมพัฒนาฯ เพื่อนำข้อมูลเข้าระบบ

ดาวน์โหลดแอปฯ

- เปิด PlayStore/AppStore
- พิมพ์ค้นหา "ผู้พิทักษ์ไทยชนะ"
- ทำการติดตั้ง

Android 5.0 ขึ้นไป

iOS version 9.0 ขึ้นไป

1 ยืนยันตัวตน (เฉพาะครั้งแรก)

- ยืนยัน OTP ด้วยเบอร์โทรศัพท์ที่ลงทะเบียนไว้
- สแกนบัตรประชาชน
- ระบุข้อมูลบัตรประชาชน
- ถ่ายรูป Selfie ใบหน้าตนเอง

2 หน้า Home ของแอปฯ

- ข้อมูลบัตรผู้พิทักษ์
- ค้นหาชื่อกิจการ/กิจกรรมที่จะเข้าทำการตรวจสอบและประเมิน
- การสแกน QR Code ณ กิจการ/กิจกรรมนั้น ๆ เพื่อเข้าตรวจสอบและประเมิน

3 ประเมิน กิจการ/กิจกรรม

- สถานะการประเมินล่าสุด
- ตามแบบประเมินแยกตามหมวดหมู่

**สามารถประเมินได้เฉพาะกิจการ/กิจกรรมในขอบเขตพื้นที่ที่ผู้พิทักษ์ไทยชนะดูแลเท่านั้น*

4 ส่งผลการประเมิน กิจการ/กิจกรรม

- ถ่ายรูปสถานประกอบการ
- ประเมินสถานะ
  - ผ่าน
  - เสนอให้ปรับปรุงคุณภาพ
  - เสนอให้ปิด

- For internal use only สำหรับใช้เพื่อการสื่อสารภายในเท่านั้น -

การติดตั้งแอปฯ ผู้พิทักษ์ไทยชนะ

- For internal use only สำหรับใช้เพื่อการสื่อสารภายในเท่านั้น -

การติดตั้งแอปฯ ผู้พิทักษ์ไทยชนะ

รองรับโทรศัพท์ที่ใช้ Android 5.0+ ขึ้นไป

รองรับโทรศัพท์ iPhone ที่มี iOS 9.0+ ขึ้นไป

1. เปิดแอพฯ APP Store หรือ Google Play หรือ Play Store
2. พิมพ์ค้นหา "ผู้พิทักษ์ไทยชนะ" ในช่องค้นหา
3. เลือก "GET" หรือ เลือก "ติดตั้ง"

สแกน QR Code นี้ เพื่อดาวน์โหลดแอปฯ

- For internal use only สำหรับใช้เพื่อการสื่อสารภายในเท่านั้น -

4

1 ยืนยันตัวตน ใช้งานแอปฯ (เฉพาะการใช้งานครั้งแรก)

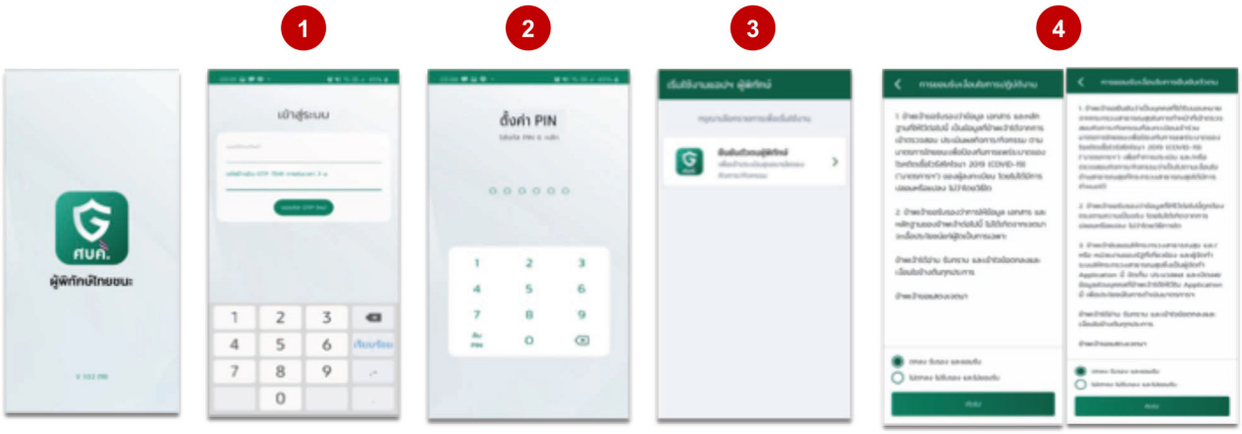

เมื่อเปิดแอปฯ ครั้งแรกระบบจะให้กรอกเบอร์มือถือ *(หน้าจอถัดไป)*

ระบุ **เบอร์มือถือ** และยืนยันด้วยรหัส **OTP** ด้วยเบอร์โทรศัพท์ที่ลงทะเบียนไว้

ยืนยันการตั้งค่า **รหัส PIN 6 หลัก**

**สามารถเลือกเปิดใช้งานระบบสแกนนิ้ว/ใบหน้า (ถ้ามี)*

กด **ยืนยันตัวตน** เพื่อเข้าใช้งานต่อไป

ยอมรับ เงื่อนไขการปฏิบัติงานและการยืนยันตัวตน

- For internal use only สำหรับใช้เพื่อการสื่อสารภายในเท่านั้น -

1 ยืนยันตัวตน ใช้งานแอปฯ (เฉพาะการใช้งานครั้งแรก)

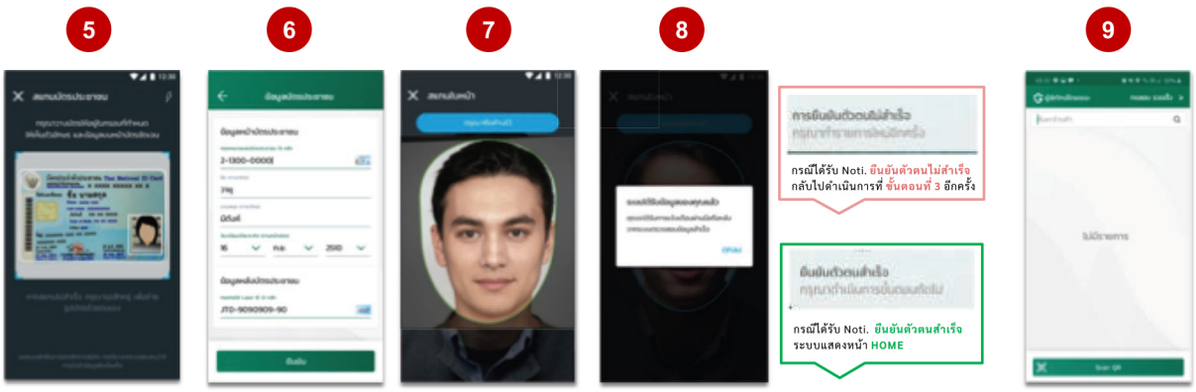

สแกนบัตรประชาชน โดยวางบัตรภายในกรอบที่กำหนด

**ทำการสแกนบัตรภายใต้สถานที่ที่มีแสงสว่างทั่วถึง*

ระบุ **ข้อมูลบนบัตรประชาชน** แล้วจึงเลือก **ยืนยัน**

**ระบบตรวจสอบหมายเลขบัตรประชาชนกับเบอร์โทรศัพท์ที่ลงทะเบียนไว้*

*** ข้อมูลหลังบัตร (Laser ID) จะขึ้นต้นด้วยตัวอักษรภาษาอังกฤษ 2 ตัว และตามด้วยตัวเลข 10 ตัว*

สแกนใบหน้า ภายในกรอบที่กำหนด

ยืนยันตัวตนเสร็จสิ้น ระบบจะทำการ**ส่ง Notification** แจ้งสถานะเพื่อเริ่มใช้งาน

เข้าสู่หน้า **HOME**

- For internal use only สำหรับใช้เพื่อการสื่อสารภายในเท่านั้น -

การใช้งานแอปฯ

- For internal use only สำหรับใช้เพื่อการสื่อสารภายในเท่านั้น -

2 หน้า Home ของแอปฯ

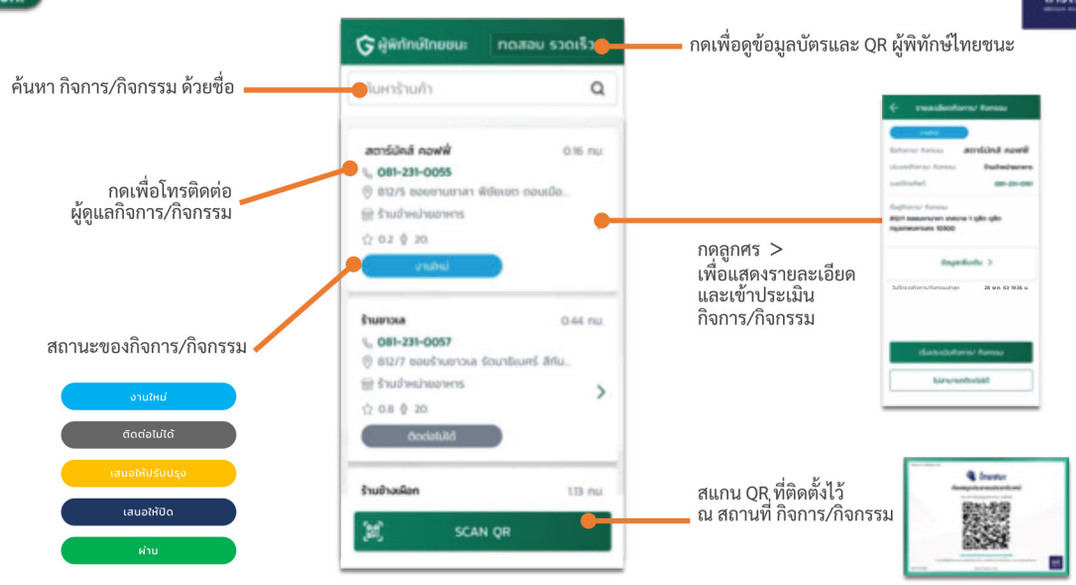

- For internal use only สำหรับใช้เพื่อการสื่อสารภายในเท่านั้น -

2 ข้อมูลบัตรผู้พิทักษ์ไทยชนะ (จากหน้า Home ของแอปฯ)

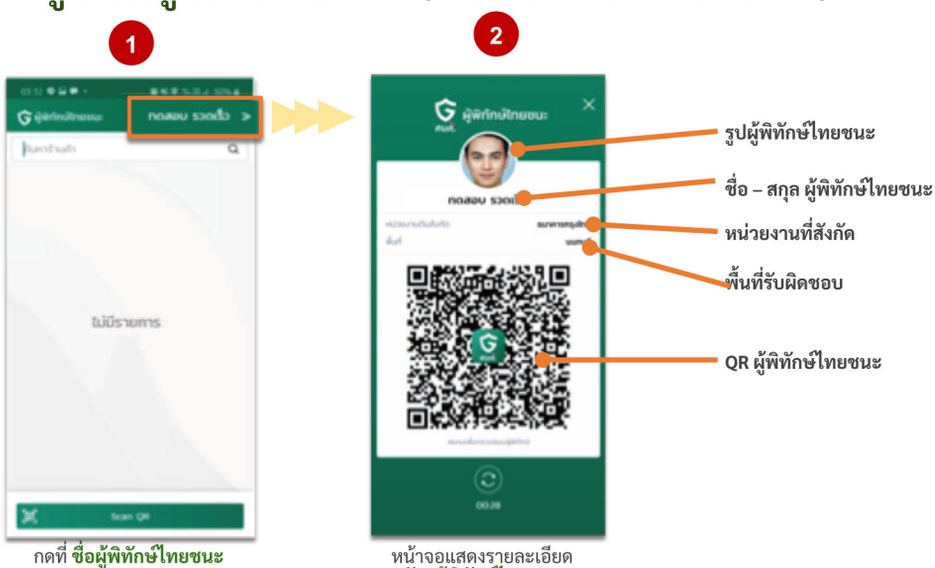

กดที่ **ชื่อผู้พิทักษ์ไทยชนะ**

หน้าจอแสดงรายละเอียด **บัตรผู้พิทักษ์ไทยชนะ**

9

- For internal use only สำหรับใช้เพื่อการสื่อสารภายในเท่านั้น -

2 ค้นหาร้านค้า (ค้นหาด้วยชื่อ)

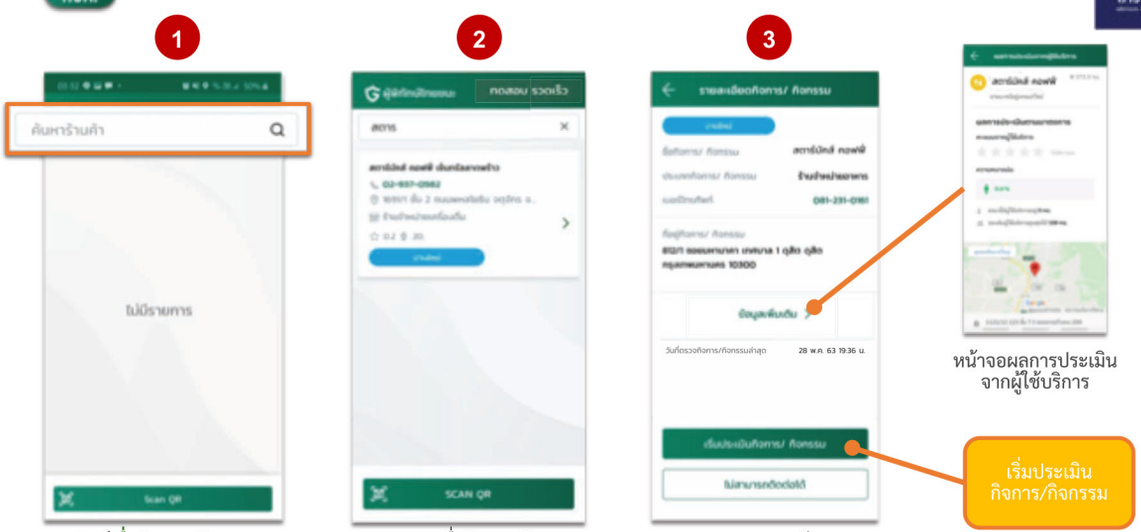

พิมพ์ **ชื่อกิจการ/กิจกรรม** ที่ต้องการค้นหา

แสดงรายชื่อกิจการ/กิจกรรม ที่ทำการค้นหา

แสดงรายละเอียด ของกิจการ/กิจกรรม ที่เลือกเพื่อทำการประเมิน

หน้าจอผลการประเมิน จากผู้ใช้บริการ

10

- For internal use only สำหรับใช้เพื่อการสื่อสารภายในเท่านั้น -

2 ค้นหาร้านค้า (สแกน QR ไทยชนะ ที่สถานประกอบการ)

1

เลือกปุ่ม **SCAN QR**

2

สแกน QR Code ที่ติดตั้งในบริเวณ
กิจการ/กิจกรรม

3

แสดงรายละเอียด
ของกิจการ/กิจกรรม
ที่เลือกเพื่อทำการประเมิน

2 ตัวอย่าง QR ไทยชนะ ที่สถานประกอบการ

3 ประเมินกิจการ/กิจกรรม (สถานะการประเมินล่าสุด)

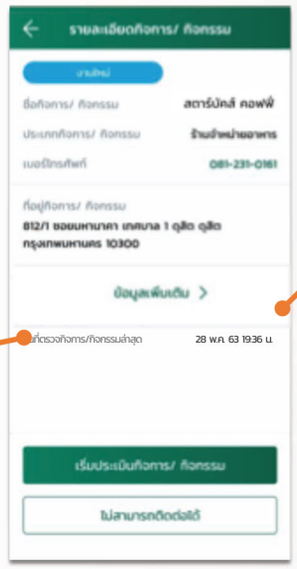

วันที่และเวลาที่ถูกประเมินล่าสุด

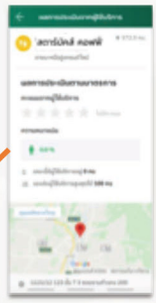

หน้าจอแสดงผลการประเมินจากผู้ใช้บริการ
แสดงข้อมูลความหนาแน่น
และสามารถเชื่อมต่อไปยัง Google Map ได้

- For internal use only สำหรับใช้เพื่อการสื่อสารภายในเท่านั้น -

3 ประเมินกิจการ/กิจกรรม

1

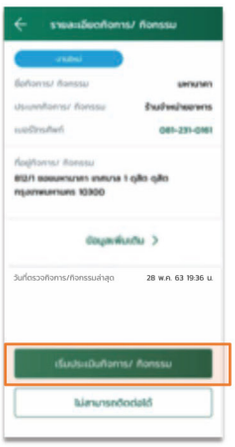

หน้ารายละเอียดกิจการ/กิจกรรม
กดปุ่ม **เริ่มประเมินกิจการ/กิจกรรม**

2

ระบบแสดง **แบบประเมินตามหมวดหมู่กิจการ/กิจกรรม**
ของสถานประกอบการนั้น ๆ
(มาตรการควบคุมหลัก และมาตรการเสริม)

3

ผู้พิทักษ์ฯ **ทำการประเมินกิจการ/กิจกรรม**
พร้อมระบุหมายเหตุ (ถ้ามี)

- For internal use only สำหรับใช้เพื่อการสื่อสารภายในเท่านั้น -

4 ส่งผลการประเมินกิจการ/กิจกรรม

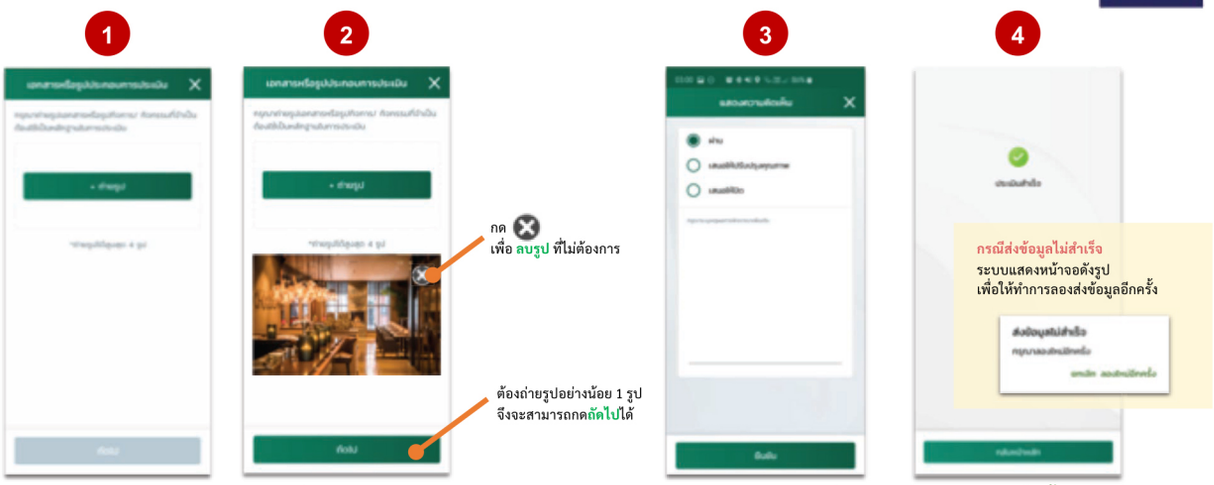

1. หลังทำการประเมิน จะเข้าสู่หน้าจอถ่ายรูป **สถานที่กิจการ/กิจกรรม** (หรือภาพแสดงจุดที่ไม่ผ่านเกณฑ์)
2. เลือก **ถ่ายรูป** เพื่อถ่ายรูปเข้าระบบ
3. ทำการ **แสดงความเห็น** จากการเกณฑ์การประเมิน และระบุความเห็น (ถ้ามี) และกดปุ่ม**ยืนยัน**
4. **ประเมินเสร็จสิ้น** เลือกกลับหน้าหลัก เพื่อดำเนินการต่อ

- For internal use only สำหรับใช้เพื่อการสื่อสารภายในเท่านั้น -

15

5 การสร้าง QR ผู้พิทักษ์ไทยชนะ

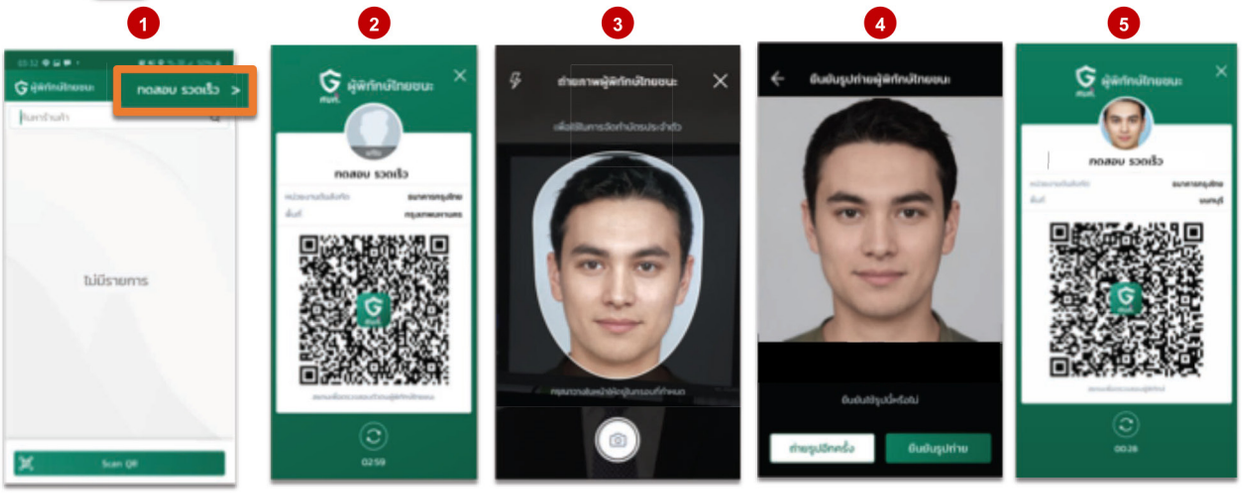

1. ระบบแสดงหน้า HOME กดที่ **ชื่อผู้พิทักษ์ไทยชนะ**
2. ระบบแสดงข้อมูลผู้พิทักษ์ไทยชนะ เลือก **แก้ไข** เพื่อทำการถ่ายและบันทึกรูปผู้พิทักษ์ไทยชนะ
3. ถ่าย Selfie เพื่อบันทึกเป็นรูปยืนยันตัวตนผู้พิทักษ์ไทยชนะ
4. ยืนยันรูปถ่ายเพื่อใช้แสดงตน
5. ระบบแสดง QR พร้อมรูปถ่ายผู้พิทักษ์ไทยชนะ

- For internal use only สำหรับใช้เพื่อการสื่อสารภายในเท่านั้น -

16

แนวทางปฏิบัติการรายงานโรค
กรณีพบผู้ป่วยสงสัยติดเชื้อไวรัสโคโรนา 2019 ที่เข้าเกณฑ์สอบสวนโรค
สำหรับผู้ประกอบการ/เจ้าของกิจการ

<u>นิยามผู้สงสัยติดเชื้อที่มีอาการ</u> กรณีเฝ้าระวังในผู้สงสัยติดเชื้อหรือผู้ป่วย ได้แก่
ผู้ที่มีอาการของระบบทางเดินหายใจอย่างใดอย่างหนึ่ง ดังต่อไปนี้ ไอ น้ำมูก เจ็บคอ ไม่ได้กลิ่น หายใจเร็ว หายใจเหนื่อย หรือหายใจลำบาก **และ/หรือ ประวัติมีไข้** หรืออุณหภูมิกายตั้งแต่ **37.5** องศาเซลเซียสขึ้นไป ร่วมกับการมีประวัติในช่วงเวลา **14** วันก่อนวันเริ่มป่วย อย่างใดอย่างหนึ่งต่อไปนี้

1. มีประวัติเดินทางไปยัง หรือ มาจาก หรืออยู่อาศัยในพื้นที่เกิดโรคติดเชื้อไวรัสโคโรนา 2019
2. ประกอบอาชีพที่เกี่ยวข้องกับนักท่องเที่ยว สถานที่แออัด หรือติดต่อกับคนจำนวนมาก
3. ไปในสถานที่ชุมนุมชน หรือ สถานที่ที่มีการรวมกลุ่มคน เช่น ตลาดนัด ห้างสรรพสินค้า สถานพยาบาล หรือขนส่งสาธารณะ
4. สัมผัสกับผู้ป่วยยืนยันโรคติดเชื้อไวรัสโคโรนา 2019

วัตถุประสงค์การรายงานโรค

1. ผู้ประกอบการ มีส่วนร่วมในการเฝ้าระวังโรคกรณีพบผู้สงสัยติดเชื้อไวรัสโคโรนา 2019 ที่เข้าเกณฑ์สอบสวนโรค รวมทั้งสร้างความมั่นใจในการให้บริการกับผู้ใช้บริการ ร่วมกับ พระราชบัญญัติโรคติดต่อ พ.ศ. 2558
2. ประชาชน มีความมั่นใจในการใช้บริการกิจการหรือร่วมกิจกรรมที่ได้รับการคัดกรองโรค รวมทั้งได้รับบริการตรวจคัดกรองทางห้องปฏิบัติการเพื่อตรวจหาร่องรอยการติดเชื้อไวรัสโคโรนา 2019 ตามแนวทางที่กำหนดโดยไม่เสียค่าใช้จ่าย
3. เพื่อให้การเฝ้าระวังป้องกันควบคุมโรคของประเทศ สามารถค้นหา สอบสวนโรค และควบคุมป้องกันการระบาดของโรคได้ทันท่วงที

เป้าหมายการดำเนินงาน

1. ผู้ประกอบการกิจการและจัดกิจกรรม ทุกแห่งที่ได้ดำเนินการคัดกรองพนักงาน ผู้ประกอบการ เจ้าของกิจการ และผู้ใช้บริการที่มีอาการป่วย หรือเป็นผู้สงสัยติดเชื้อที่มีอาการ เข้าเกณฑ์สอบสวนโรค
2. ผู้ใช้บริการทุกคนที่ใช้บริการกิจการหรือร่วมกิจกรรมที่ลงทะเบียนยืนยันการดำเนินการตามมาตรการป้องกันควบคุมโรคที่กำหนด ได้รับการคัดกรองอาการไข้ หรืออาการป่วยของระบบทางเดินหายใจ

แนวทางการปฏิบัติสำหรับผู้ประกอบการ/เจ้าของกิจการ

1. เมื่อสถานประกอบการ/สถานที่จัดงานคัดกรองพบผู้มีอาการอย่างใดอย่างหนึ่งต่อไปนี้ ได้แก่ ไอ มีน้ำมูก มีเสมหะ หายใจลำบาก หอบ หรือ ไม่ได้กลิ่น หรือมี อาการไข้ (อุณหภูมิกายสูงกว่า 37.5 องศาเซลเซียส) ไม่ให้ผู้มีอาการป่วยเข้างานหรือสถานที่โดยเด็ดขาด และให้แยกผู้ป่วยในที่ที่จัดไว้

2. หากพบผู้มีอุณหภูมิกายสูงกว่า 37.5 องศาเซลเซียส โดยไม่มีอาการอื่นๆ ให้แยกพักในร่มเป็นระยะเวลา 5 - 15 นาที และวัดซ้ำ โดยจัดสถานที่พักให้มีการเว้นระยะห่างจากบุคคลอื่นอย่างน้อย 2 เมตร
3. กรณีมีอาการไข้ หรืออาการระบบทางเดินหายใจ ให้ประเมินอาการผู้ป่วยว่าเข้าเกณฑ์สอบสวนโรคติดเชื้อไวรัสโคโรนา 2019 หรือไม่ โดยใช้คำถามตามนิยามผู้สงสัยติดเชื้อที่มีอาการ กรณีเฝ้าระวังในผู้สงสัยติดเชื้อหรือผู้ป่วย หรือบันทึกข้อมูลผ่านแอปพลิเคชัน ซึ่งจะรายงานไปยังหน่วยงานที่รับผิดชอบ ได้แก่ สำนักงานสาธารณสุขจังหวัด และกรมควบคุมโรค
4. หากพบว่าผู้มีอาการ เข้าเกณฑ์สอบสวนโรคติดเชื้อไวรัสโคโรนา 2019 ให้ดำเนินการบันทึกข้อมูล โดยระบุชื่อผู้ประกอบการ/ผู้ให้บริการ โดยระบุ ชื่อสถานประกอบการ สถานที่ตั้ง และหมายเลขโทรศัพท์ติดต่อ สำหรับ **ผู้ใช้บริการ** ให้บันทึกเฉพาะข้อมูล ชื่อ-นามสกุล และหมายเลขโทรศัพท์ติดต่อ ทั้งนี้ประวัติอาการป่วยให้ตรวจสอบการบันทึกตามนิยามข้างต้น ทั้งนี้ให้ผู้ใช้บริการที่เป็นผู้สงสัยเข้าเกณฑ์สอบสวนโรค
   4.1 กรณีสถานประกอบการ ให้บริการอำนวยความสะดวกในการส่งต่อผู้ป่วยไปคลินิก โรงพยาบาล หรือสถานพยาบาล ให้แจ้งสถานพยาบาลล่วงหน้าก่อนนำส่ง เพื่อเตรียมพร้อมในการตรวจคัดกรองทางห้องปฏิบัติการต่อไป
   4.2 กรณีสถานประกอบการ ให้คำแนะนำผู้ใช้บริการที่มีอาการป่วยที่เข้าเกณฑ์สอบสวนโรค ไปยังคลินิกหรือสถานพยาบาลเอง ให้แนะนำการเดินทางโดยหลีกเลี่ยงการใช้รถโดยสารสาธารณะ อาจใช้บริการแท็กซี่ หรือรถรับจ้างส่วนบุคคล
5. หากพบว่าผู้มีอาการ ไม่เข้าเกณฑ์สอบสวนโรคติดเชื้อไวรัสโคโรนา 2019 สามารถ ให้คำแนะนำให้ผู้มีอาการไปโรงพยาบาลโดยหลีกเลี่ยงการใช้ขนส่งสาธารณะ อย่างไรก็ดี ไม่อนุญาตให้ผู้มีอากา รป่วยเข้าในสถานที่
6. สำนักงานสาธารณสุขจังหวัด หรือหน่วยงานรับผิดชอบในแต่ละพื้นที่ ให้ติดตามข้อมูลผู้ป่วยเข้าเกณฑ์สงสัยเป็นโรคติดเชื้อไวรัสโคโรนา 2019 ที่รายงานจากสถานประกอบการ หรือสถานที่ที่มีการรวมกลุ่มจากฐานข้อมูลในแอปพลิเคชัน โดยนำมาเปรียบเทียบกับ รายชื่อผู้ป่วยจากฐานข้อมูลผู้ป่วยเข้าเกณฑ์สอบสวนโรค (PUI) ของกรมควบคุมโรค
   6.1 หากพบว่าผู้ป่วยที่รายงานจากสถานประกอบการฯ ได้รับการตรวจหาเชื้อแล้ว ให้ดำเนินการติดตามต่อตามแนวทางเมื่อพบผู้ป่วยเข้าเกณฑ์สอบสวนโรคตามปกติ
   6.2 หากผู้ป่วยที่พบจากสถานประกอบการยังไม่ถูกรายงานเข้าสู่ฐานข้อมูลของกรมควบคุมโรค ให้ติดต่อกับผู้ป่วยตามข้อมูลหมายเลขโทรศัพท์ที่แจ้งไว้ เพื่อให้ผู้ป่วยมารับการตรวจวินิจฉัยต่อไป

การจัดการผู้มีอาการป่วยที่พบจากการคัดกรอง

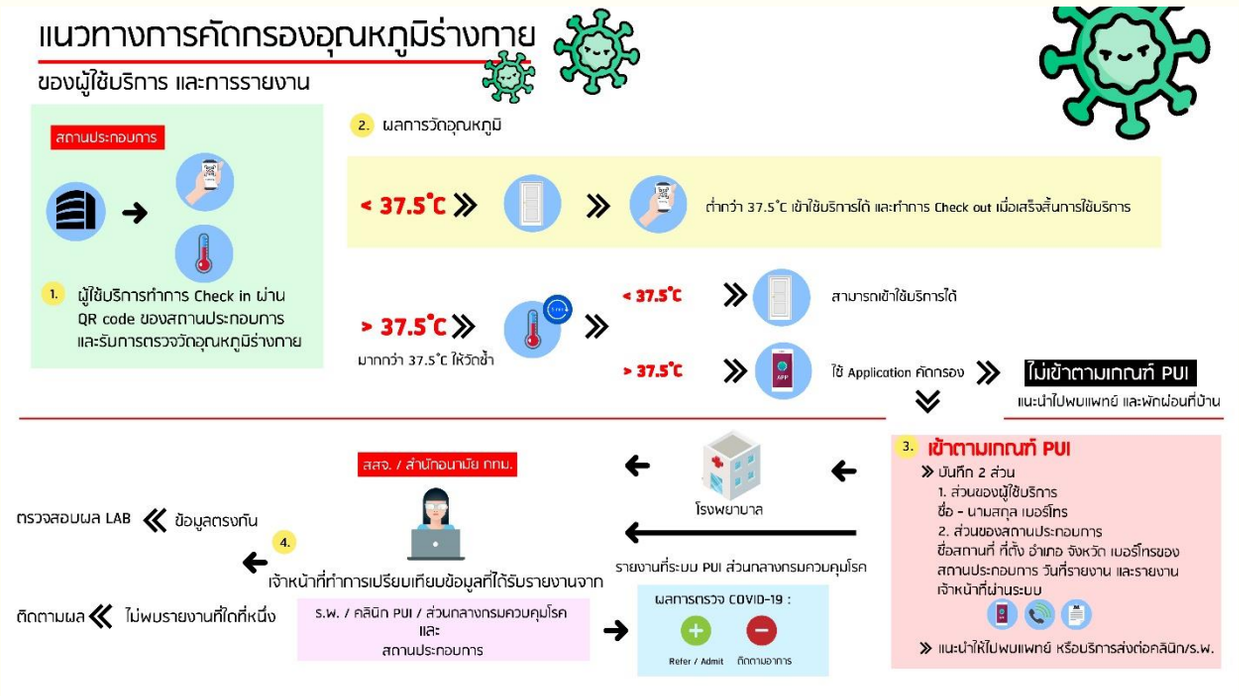

การจัดการผู้มีอาการป่วยที่พบจากการคัดกรอง

1. เมื่อสถานประกอบการ/สถานที่จัดงานคัดกรองพบผู้มีอาการอย่างใดอย่างหนึ่งต่อไปนี้ ได้แก่ ไอ มีน้ำมูก มีเสมหะ หายใจลำบาก หอบ หรือ ไม่ได้กลิ่น หรือมี อาการไข้ (อุณหภูมิกายสูงกว่า 37.5 องศาเซลเซียส) ไม่ให้ผู้มีอาการป่วยเข้างานหรือสถานที่โดยเด็ดขาด และให้แยกผู้ป่วยในที่ที่จัดไว้
2. หากพบผู้มีอุณหภูมิกายสูงกว่า 37.5 องศาเซลเซียส โดยไม่มีอาการอื่นๆ ให้แยกพักในร่มเป็นระยะเวลา 15 นาที และวัดซ้ำ โดยจัดสถานที่พักให้มีการเว้นระยะห่างจากบุคคลอื่นอย่างน้อย 2 เมตร
3. ประเมินอาการผู้ป่วยว่าเข้าเกณฑ์สอบสวนโรคติดเชื้อไวรัสโคโรนา 2019 หรือไม่ โดยใช้ application Thai.care

   3.1 หากพบว่าผู้มีอาการ เข้าเกณฑ์สอบสวนโรคติดเชื้อไวรัสโคโรนา 2019

   (1) Application Thai.Care จะรายงานข้อมูลผู้ป่วยไปยังสำนักงานสาธารณสุขจังหวัดทันที โดยสถานประกอบการจะต้องบันทึกข้อมูล 2 ส่วน

   - ส่วนผู้ให้บริการ: ชื่อ ที่อยู่ และสถานที่ทำงานของตน ความสัมพันธ์กับผู้ที่เป็นหรือมีเหตุอันควรสงสัยว่าเป็นโรค และหมายเลขโทรศัพท์ติดต่อ
   - ส่วนผู้มีอาการ: ชื่อ อายุ เพศ สัญชาติ ที่อยู่ปัจจุบัน และอาการสำคัญของ ผู้ที่เป็นหรือมีเหตุอันควรสงสัยว่าเป็นโรคติดเชื้อไวรัสโคโรนา 2019 และหมายเลขติดต่อ

   (2) ให้อำนวยความสะดวกในการส่งต่อผู้ป่วยไปโรงพยาบาล หรือ ให้คำแนะนำให้ผู้มีอาการไปโรงพยาบาลโดยหลีกเลี่ยงการใช้ขนส่งสาธารณะ

3.2 หากพบว่าผู้มีอาการ ไม่เข้าเกณฑ์สอบสวนโรคติดเชื้อไวรัสโคโรนา 2019 สามารถให้คำแนะนำให้ผู้มีอาการไปโรงพยาบาลโดยหลีกเลี่ยงการใช้ขนส่งสาธารณะ อย่างไรก็ดี ไม่อนุญาตให้ผู้มีอาการเข้างานโดยเด็ดขาด

4. สำนักงานสาธารณสุขจังหวัด ติดตามข้อมูลผู้ป่วยเข้าเกณฑ์สงสัยเป็นโรคติดเชื้อไวรัสโคโรนา 2019 ที่รายงานจากสถานประกอบการ หรือสถานที่ที่มีการรวมกลุ่ม จากฐานข้อมูลของ application Thai.Care เปรียบเทียบกับ ฐานข้อมูลผู้ป่วยเข้าเกณฑ์สอบสวนโรค (PUI) ของกรมควบคุมโรค

4.1 หากพบว่าผู้ป่วยที่รายงานจากสถานประกอบการฯ ได้รับการตรวจหาเชื้อแล้ว ให้ดำเนินการติดตามต่อตามแนวทางเมื่อพบผู้ป่วยเข้าเกณฑ์สอบสวนโรคตามปกติ

4.2 หากผู้ป่วยที่พบจากสถานประกอบการยังไม่ถูกรายงานเข้าสู่ฐานข้อมูลของกรมควบคุมโรค ให้ติดต่อกับผู้ป่วยตามข้อมูลที่อยู่/หมายเลขโทรศัพท์ที่แจ้งไว้ เพื่อให้ผู้ป่วยมารับการตรวจวินิจฉัยต่อไป

นิยามผู้สงสัยติดเชื้อไวรัสโคโรนา 2019 ที่เข้าเกณฑ์สอบสวนโรค (Patient Under Investigation : PUI) 16 มิถุนายน 2563 (ปรับปรุง 23 มิถุนายน 2563)

อาการและอาการแสดง	ปัจจัยเสี่ยง (สถานการณ์ปัจจุบันไม่พบผู้ป่วยติดเชื้อในประเทศ)	มาตรการการกักกัน
กรณีที่ 1 การเฝ้าระวังที่ด่านควบคุมโรคติดต่อระหว่างประเทศ อุณหภูมิร่างกายตั้งแต่ 37.3 องศาเซลเซียสขึ้นไป หรือ อาการของระบบทางเดินหายใจอย่างใดอย่างหนึ่ง ดังต่อไปนี้ ไอ น้ำมูก เจ็บคอ ไม่ได้กลิ่น หายใจเร็ว หายใจเหนื่อย หรือ หายใจลำบาก	1. มีประวัติเดินทางไปยัง หรือ มาจากต่างประเทศทุกเที่ยวบิน ทุกช่องทางระหว่างประเทศ	1) กรณีตรวจไม่พบเชื้อ กักกันอย่างน้อย 14 วัน หรือ เป็นไปตามมาตรการที่รัฐบาลกำหนด
กรณีที่ 2 การเฝ้าระวังในผู้สงสัยติดเชื้อ/ผู้ป่วย กรณีที่ 2.1 ผู้สงสัยติดเชื้อที่มีอาการ ได้แก่ อาการของระบบทางเดินหายใจอย่างใดอย่างหนึ่ง ดังต่อไปนี้ ไอ น้ำมูก เจ็บคอ ไม่ได้กลิ่น หายใจเร็ว หายใจเหนื่อย หรือ หายใจลำบาก และ/หรือ ประวัติมีไข้ หรืออุณหภูมิกายตั้งแต่ 37.5 องศาเซลเซียสขึ้นไป	2.1 การมีประวัติในช่วงเวลา 14 วันก่อนวันเริ่มป่วย อย่างใดอย่างหนึ่ง โดยแบ่ง 2 กลุ่ม ดังนี้ 1. กลุ่มที่มีปัจจัยเสี่ยงสูง 1) มีประวัติเดินทางไปยัง หรือ มาจาก หรืออยู่อาศัยในพื้นที่เกิดโรคในช่วงเวลานั้น 2) สัมผัสกับผู้ป่วยยืนยันโรคติดเชื้อไวรัสโคโรนา 2019 3) ไปในสถานที่ชุมนุมชน หรือ สถานที่ที่มีการรวมกลุ่มคน ที่มีการรายงานผู้ป่วยยืนยันฯ เช่น ตลาดนัด ห้างสรรพสินค้า สถานพยาบาล หรือ ขนส่งสาธารณะ 2. กลุ่มที่มีปัจจัยเสี่ยงต่ำ 1) ประกอบอาชีพที่เกี่ยวข้องกับนักท่องเที่ยว สถานที่แออัด หรือติดต่อกับคนจำนวนมาก 2) ไปในสถานที่ชุมนุมชน หรือ สถานที่ที่มีการรวมกลุ่มคน เช่น ตลาดนัด ห้างสรรพสินค้า สถานพยาบาล หรือ ขนส่งสาธารณะ	2.1) 1.กรณีตรวจไม่พบเชื้อ กักกันอย่างน้อย 14 วัน 2.กรณีตรวจไม่พบเชื้อ รักษาตามแนวทางเวชปฏิบัติของโรคที่เป็น

นิยามผู้สงสัยติดเชื้อไวรัสโคโรนา 2019 ที่เข้าเกณฑ์สอบสวนโรค (Patient Under Investigation : PUI) 16 มิถุนายน 2563 (ปรับปรุง 23 มิถุนายน 2563)

กรณีที่ 2.2 ผู้ป่วยโรคปอดอักเสบ	2.2 ไม่พบสาเหตุที่ชัดเจน หรือ แพทย์ผู้ตรวจรักษาสงสัยว่าเป็นโรคติดเชื้อไวรัสโคโรนา 2019	2.2) กรณีตรวจไม่พบเชื้อ รักษาตามแนวทางเวชปฏิบัติของโรคที่เป็น
กรณีที่ 3 การเฝ้าระวังในบุคลากรด้านการแพทย์และสาธารณสุข อาการของระบบทางเดินหายใจอย่างใดอย่างหนึ่ง ดังต่อไปนี้ ไอ น้ำมูก เจ็บคอ ไม่ได้กลิ่น หายใจเร็ว หายใจเหนื่อย หรือหายใจลำบาก และ/หรือ ประวัติมีไข้ หรืออุณหภูมิกายตั้งแต่ 37.5 องศาเซลเซียสขึ้นไป หรือ ปอดอักเสบ	3. แพทย์ผู้ตรวจรักษาสงสัยว่าเป็นโรคติดเชื้อไวรัสโคโรนา 2019 หรือมีประวัติสัมผัสผู้ป่วย/ผู้สงสัยว่าป่วยฯ	3) กรณีตรวจไม่พบเชื้อ รักษาตามแนวทางเวชปฏิบัติของโรคที่เป็น
กรณีที่ 4 การเฝ้าระวังผู้มีอาการติดเชื้อระบบทางเดินหายใจเป็นกลุ่มก้อน ผู้มีอาการติดเชื้อระบบทางเดินหายใจเป็นกลุ่มก้อน (cluster) ตั้งแต่ 5 รายขึ้นไป ในสถานที่เดียวกัน (กรณีโรงเรียน ในห้องเรียนเดียวกัน)	4. เป็นกลุ่มก้อนในสถานที่ และ ช่วงสัปดาห์เดียวกัน โดยมีความเชื่อมโยงทางระบาดวิทยา	4) กรณีตรวจไม่พบเชื้อ รักษาตามแนวทางเวชปฏิบัติของโรคที่เป็น